

JUNÍN:

IV CENSO NACIONAL ECONÓMICO 2008

RESULTADOS DEFINITIVOS

Créditos

Dirección y Supervisión General

Renán Quispe Llanos
Jefe del INEI

Aníbal Sánchez Aguilar
Sub Jefe del INEI

Dirección Nacional de Censos y Encuestas

Gaspar Morán Flores
Director Nacional

Arturo Arias Chumpitaz
Director Nacional Adjunto

Responsables del Estudio

Héctor Díaz Muñante
Jefe de Proyecto

Walter López Meneses
Director Ejecutivo de Censos y Encuestas de Empresas y Establecimientos (e)

Rosa Blas Alcántara
Directora de Censos y Encuestas de Empresas y Establecimientos

Eduardo Fiestas Samamé
Coordinador Técnico

Metodología

Rómulo Cerda Martínez
Enrique Oyola Ramírez
Victor Ballena Gonzales

Comité de Redacción

Raúl Rejas Espino
Gabriela Cayetano Asmat
Gregorio Laos Salazar
Jorge Zavaleta Escalante
Luis Dianderas Chuchón
Luis Ferrúa Vivanco
Rocío del Pilar García Segovia

Elaboración de Mapas Temáticos

Lourdes Huerta Rosales

Diagramación

Liz Rodríguez Zea

Preparado	:	Dirección Nacional de Censos y Encuestas del Instituto Nacional de Estadística e Informática (INEI)
Tiraje	:	100 ejemplares
Nº de Impresión	:	110 - OI-OTA-INEI-2010
Domicilio	:	Av. General Garzón 658, Jesús María. Lima - Perú

Hecho el Depósito Legal en la Biblioteca Nacional del Perú N° 2010-01119

Presentación

Los Censos Nacionales Económicos constituyen una de las más grandes investigaciones estadísticas que realiza un país, junto con los censos de población, vivienda y agricultura; proveen de información básica al Sistema Estadístico Nacional.

Los Censos Económicos, proporcionan información clasificada por actividad económica y por región geográfica sobre las características de las unidades económicas del país, como: el número de empresas y establecimientos, la cantidad de personal ocupado, las remuneraciones, ingresos, egresos, valor agregado y activos fijos.

La información que se presenta, constituye la fuente de información más completa sobre la estructura económica del país en un momento determinado y proporcionan el marco referencial para posteriores estudios sobre aspectos económicos del país, según el nivel geográfico que se planea investigar.

La información del Censo permite elaborar las Cuentas Nacionales; así como evaluar los cambios en el empleo en diferentes zonas del país, o la dimensión de los mercados, entre otros.

En relación a los censos económicos anteriores, en el IV Censo Nacional Económico, se incorporaron mejoras tecnológicas en los procedimientos e instrumentos de recolección, en la capacitación de empadronadores y en el procesamiento de datos, lo que permitió asegurar la calidad y cobertura de los datos obtenidos; destacando entre otros, el uso del formulario electrónico en el recojo de información de las medianas y grandes empresas, la video conferencia en la capacitación de los funcionarios censales y la uniformidad de la información requerida por la normatividad del Plan Contable General Revisado.

Es importante señalar que la información presentada es uno de los insumos que se utilizan en la estimación de las variables macroeconómicas. Sin embargo, la denominación que reciben algunas cuentas que registran los movimientos económicos y financieros de las empresas, como Valor Agregado, Consumo Intermedio, Producción Total, no necesariamente reflejan el contenido de las variables que tienen la misma denominación en las Cuentas Nacionales. Por consiguiente los valores presentados en este documento corresponden a valores censales.

Como parte de la difusión de los resultados censales a nivel departamental, el INEI presenta en esta oportunidad el documento **"JUNÍN: IV CENSO NACIONAL ECONÓMICO - RESULTADOS DEFINITIVOS"**, que contiene las principales características del censo, el número de establecimientos censados; así como, las características económicas censales de los establecimientos informantes, clasificados según ubicación geográfica, actividad económica, organización jurídica, estrato de personal ocupado, estrato de producción y estrato de ventas netas.

El INEI, expresa su agradecimiento a cada uno de los propietarios y responsables de las empresas por su participación, al brindar información que ha permitido contar con una base de datos de gran utilidad para el país. Asimismo, el reconocimiento a los funcionarios censales por su valiosa contribución en todas las etapas del Censo.

Lima, enero de 2010



Renán Quispe Llanos
Jefe
Instituto Nacional
de Estadística e Informática

Contenido

PRESENTACIÓN

1. CAPÍTULO 1: BREVE RESEÑA DE LOS CENSOS NACIONALES ECONÓMICOS	19
2. CAPÍTULO 2: PRINCIPALES CARACTERÍSTICAS DEL IV CENSO NACIONAL ECONÓMICO 2008	21
2.1 OBJETIVOS DEL CENSO	21
2.2 BASE LEGAL	21
2.3 COBERTURA DE LA INVESTIGACIÓN	22
3. CAPÍTULO 3: ANÁLISIS DE LA INFORMACIÓN DE LOS ESTABLECIMIENTOS CENSADOS	25
3.1 ANÁLISIS COMPARATIVO DE LOS ESTABLECIMIENTOS CENSADOS	25
3.2 ESTABLECIMIENTOS CENSADOS POR CADA MIL HABITANTES	26
3.3 ESTABLECIMIENTOS CENSADOS SEGÚN PROVINCIA	28
3.4 ESTABLECIMIENTOS CENSADOS POR AÑO DE INICIO DE OPERACIONES	29
3.5 ESTABLECIMIENTOS CENSADOS SEGÚN ACTIVIDAD ECONÓMICA	30
3.6 ESTABLECIMIENTOS CENSADOS SEGÚN SECTOR ECONÓMICO	32
3.7 ESTABLECIMIENTOS CENSADOS POR SECTOR ECONÓMICO, SEGÚN PROVINCIA	33
3.8 ORGANIZACIÓN JURÍDICA DE LOS ESTABLECIMIENTOS CENSADOS	35
3.9 ESTABLECIMIENTOS CENSADOS POR CLASE DE ORGANIZACIÓN JURÍDICA, SEGÚN PROVINCIA	38
3.10 ESTABLECIMIENTOS CENSADOS POR CLASE DE ORGANIZACIÓN JURÍDICA, SEGÚN ACTIVIDAD ECONÓMICA	39
3.11 ESTABLECIMIENTOS CENSADOS SEGÚN CATEGORÍA DEL ESTABLECIMIENTO	41
4. CAPÍTULO 4: ANÁLISIS DE LA INFORMACIÓN DE LOS ESTABLECIMIENTOS INFORMANTES	43
4.1 AGREGADOS ECONÓMICOS CENSALES	44
4.2 AGREGADOS ECONÓMICOS CENSALES SEGÚN PROVINCIA	45
4.3 AGREGADOS ECONÓMICOS CENSALES SEGÚN ACTIVIDAD ECONÓMICA	49
4.4 AGREGADOS ECONÓMICOS CENSALES SEGÚN ORGANIZACIÓN JURÍDICA	54

4.5	AGREGADOS ECONÓMICOS CENSALES SEGÚN ESTRATO DE PERSONAL OCUPADO	55
4.6	AGREGADOS ECONÓMICOS CENSALES SEGÚN ESTRATO DE PRODUCCIÓN	57
4.7	AGREGADOS ECONÓMICOS CENSALES SEGÚN ESTRATO DE VENTAS NETAS	58
4.8	OTROS AGREGADOS CENSALES	60
4.9	ACTIVO FIJO E INTANGIBLES Y MOVIMIENTO DE LA DEPRECIACIÓN ACUMULADA Y AMORTIZACIÓN DE INTANGIBLES	66
4.10	PERSONAL OCUPADO	77

5. CAPÍTULO 5: CUADROS ESTADÍSTICOS

5.1 ESTABLECIMIENTOS CENSADOS

5.1.1 JUNÍN:	ESTABLECIMIENTOS CENSADOS POR AÑO DE INICIO DE OPERACIONES, SEGÚN PROVINCIA Y DISTRITO, 2008	89
5.1.2 JUNÍN:	ESTABLECIMIENTOS CENSADOS POR CATEGORÍA DEL ESTABLECIMIENTO, SEGÚN PROVINCIA Y DISTRITO, 2008	94
5.1.3 JUNÍN:	ESTABLECIMIENTOS CENSADOS POR ACTIVIDAD ECONÓMICA, SEGÚN PROVINCIA Y DISTRITO, 2008	97
5.1.4 JUNÍN:	ESTABLECIMIENTOS CENSADOS POR ORGANIZACIÓN JURÍDICA, SEGÚN PROVINCIA Y DISTRITO, 2008	104
5.1.5 JUNÍN:	ESTABLECIMIENTOS CENSADOS POR RÉGIMEN DE PROPIEDAD, SEGÚN PROVINCIA Y DISTRITO, 2008	110
5.1.6 JUNÍN:	ESTABLECIMIENTOS CENSADOS POR AÑO DE INICIO DE OPERACIONES, SEGÚN PROVINCIA Y ACTIVIDAD ECONÓMICA, 2008	116
5.1.7 JUNÍN:	ESTABLECIMIENTOS CENSADOS POR CATEGORÍA DEL ESTABLECIMIENTO, SEGÚN PROVINCIA Y ACTIVIDAD ECONÓMICA, 2008	123
5.1.8 JUNÍN:	ESTABLECIMIENTOS CENSADOS POR ORGANIZACIÓN JURÍDICA, SEGÚN PROVINCIA Y ACTIVIDAD ECONÓMICA, 2008	127
5.1.9 JUNÍN:	ESTABLECIMIENTOS CENSADOS POR RÉGIMEN DE PROPIEDAD, SEGÚN PROVINCIA Y ACTIVIDAD ECONÓMICA, 2008	135

5.1.10 JUNÍN:	ESTABLECIMIENTOS CENSADOS POR AÑO DE INICIO DE OPERACIONES, SEGÚN PROVINCIA Y ORGANIZACIÓN JURÍDICA, 2008	142
5.1.11 JUNÍN:	ESTABLECIMIENTOS CENSADOS POR CATEGORÍA DEL ESTABLECIMIENTO, SEGÚN PROVINCIA Y ORGANIZACIÓN JURÍDICA, 2008	147
5.1.12 JUNÍN:	ESTABLECIMIENTOS CENSADOS POR ACTIVIDAD ECONÓMICA, SEGÚN PROVINCIA Y ORGANIZACIÓN JURÍDICA, 2008	150
5.1.13 JUNÍN:	ESTABLECIMIENTOS CENSADOS POR RÉGIMEN DE PROPIEDAD, SEGÚN PROVINCIA Y ORGANIZACIÓN JURÍDICA, 2008	157
5.1.14 JUNÍN:	ESTABLECIMIENTOS CENSADOS POR CATEGORÍA DEL ESTABLECIMIENTO, SEGÚN PROVINCIA Y RÉGIMEN DE PROPIEDAD, 2008	162

5.2 ESTABLECIMIENTOS CON INFORMACIÓN DEL EJERCICIO 2007

5.2.1 JUNÍN:	PRODUCCIÓN TOTAL CENSAL, SEGÚN PROVINCIA Y DISTRITO, 2007	167
5.2.2 JUNÍN:	CONSUMO INTERMEDIO CENSAL, SEGÚN PROVINCIA Y DISTRITO, 2007	173
5.2.3 JUNÍN:	VALOR AGREGADO, PRODUCCIÓN TOTAL Y CONSUMO INTERMEDIO CENSALES, SEGÚN PROVINCIA Y DISTRITO, 2007	176
5.2.4 JUNÍN:	EXCEDENTE BRUTO DE EXPLOTACIÓN CENSAL, SEGÚN PROVINCIA Y DISTRITO, 2007	182
5.2.5 JUNÍN:	RESULTADO DE EXPLOTACIÓN CENSAL, SEGÚN PROVINCIA Y DISTRITO, 2007	188
5.2.6 JUNÍN:	RESULTADO ANTES DE PARTICIPACIÓN E IMPUESTOS CENSAL, SEGÚN PROVINCIA Y DISTRITO, 2007	194
5.2.7 JUNÍN:	RESULTADO DEL EJERCICIO CENSAL, SEGÚN PROVINCIA Y DISTRITO, 2007	199
5.2.8 JUNÍN:	SERVICIOS PRESTADOS POR TERCEROS CENSALES, SEGÚN PROVINCIA Y DISTRITO, 2007	204
5.2.9 JUNÍN:	TRIBUTOS CENSALES, SEGÚN PROVINCIA Y DISTRITO, 2007	210
5.2.10 JUNÍN:	CARGAS DIVERSAS DE GESTIÓN CENSAL, SEGÚN PROVINCIA Y DISTRITO, 2007	216

5.2.11 JUNÍN:	CARGAS FINANCIERAS CENSALES, SEGÚN PROVINCIA Y DISTRITO, 2007	219
5.2.12 JUNÍN:	PROVISIONES DEL EJERCICIO CENSAL, SEGÚN PROVINCIA Y DISTRITO, 2007	222
5.2.13 JUNÍN:	PERSONAL OCUPADO POR CONDICIÓN LABORAL, SEGÚN PROVINCIA Y DISTRITO, 2007	228
5.2.14 JUNÍN:	REMUNERACIONES TOTALES CENSALES POR CONCEPTO, SEGÚN PROVINCIA Y DISTRITO, 2007	231
5.2.15 JUNÍN:	RESUMEN DEL MOVIMIENTO DEL ACTIVO FIJO E INTANGIBLES CENSAL, SEGÚN PROVINCIA Y DISTRITO, 2007	236
5.2.16 JUNÍN:	RESUMEN DEL MOVIMIENTO DE LA DEPRECIACIÓN ACUMULADA Y AMORTIZACIÓN DE INTANGIBLES CENSAL, SEGÚN PROVINCIA Y DISTRITO, 2007	241
5.2.17 JUNÍN:	IMPUESTO GENERAL A LAS VENTAS CENSAL, SEGÚN PROVINCIA Y DISTRITO, 2007	246
5.2.18 JUNÍN:	IMPUESTO SELECTIVO AL CONSUMO CENSAL, SEGÚN PROVINCIA Y DISTRITO, 2007	249
5.2.19 JUNÍN:	RÉGIMEN ÚNICO SIMPLIFICADO CENSAL, SEGÚN PROVINCIA Y DISTRITO, 2007	252
5.2.20 JUNÍN:	RÉGIMEN ESPECIAL DEL IMPUESTO A LA RENTA CENSAL, SEGÚN PROVINCIA Y DISTRITO, 2007	255
5.2.21 JUNÍN:	EXISTENCIAS E INSUMOS UTILIZADOS CENSALES, SEGÚN PROVINCIA Y DISTRITO, 2007	258
5.2.22 JUNÍN:	PRODUCCIÓN TOTAL CENSAL, SEGÚN PROVINCIA Y ACTIVIDAD ECONÓMICA, 2007	261
5.2.23 JUNÍN:	CONSUMO INTERMEDIO CENSAL, SEGÚN PROVINCIA Y ACTIVIDAD ECONÓMICA, 2007	269
5.2.24 JUNÍN:	VALOR AGREGADO, PRODUCCIÓN TOTAL Y CONSUMO INTERMEDIO CENSALES, SEGÚN PROVINCIA Y ACTIVIDAD ECONÓMICA, 2007	274

5.2.25 JUNÍN:	EXCEDENTE BRUTO DE EXPLOTACIÓN CENSAL, SEGÚN PROVINCIA Y ACTIVIDAD CONÓMICA, 2007	284
5.2.26 JUNÍN:	RESULTADO DE EXPLOTACIÓN CENSAL, SEGÚN PROVINCIA Y ACTIVIDAD ECONÓMICA, 2007	292
5.2.27 JUNÍN:	RESULTADO ANTES DE PARTICIPACIÓN E IMPUESTOS CENSAL, SEGÚN PROVINCIA Y ACTIVIDAD ECONÓMICA, 2007	299
5.2.28 JUNÍN:	RESULTADO DEL EJERCICIO CENSAL, SEGÚN PROVINCIA Y ACTIVIDAD ECONÓMICA, 2007	306
5.2.29 JUNÍN:	SERVICIOS PRESTADOS POR TERCEROS CENSALES, SEGÚN PROVINCIA Y ACTIVIDAD ECONÓMICA, 2007	313
5.2.30 JUNÍN:	TRIBUTOS CENSALES, SEGÚN PROVINCIA Y ACTIVIDAD ECONÓMICA, 2007	320
5.2.31 JUNÍN:	CARGAS DIVERSAS DE GESTIÓN CENSAL, SEGÚN PROVINCIA Y ACTIVIDAD ECONÓMICA, 2007	328
5.2.32 JUNÍN:	CARGAS FINANCIERAS CENSALES, SEGÚN PROVINCIA Y ACTIVIDAD ECONÓMICA, 2007	333
5.2.33 JUNÍN:	PROVISIONES DEL EJERCICIO CENSAL, SEGÚN PROVINCIA Y ACTIVIDAD ECONÓMICA, 2007	338
5.2.34 JUNÍN:	PERSONAL OCUPADO POR CONDICIÓN LABORAL, SEGÚN PROVINCIA Y ACTIVIDAD ECONÓMICA, 2007	346
5.2.35 JUNÍN:	REMUNERACIONES TOTALES CENSALES POR CONCEPTO, SEGÚN PROVINCIA Y ACTIVIDAD ECONÓMICA, 2007	350
5.2.36 JUNÍN:	RESUMEN DEL MOVIMIENTO DEL ACTIVO FIJO E INTANGIBLES CENSAL, SEGÚN PROVINCIA Y ACTIVIDAD ECONÓMICA, 2007	357
5.2.37 JUNÍN:	RESUMEN DEL MOVIMIENTO DE LA DEPRECIACIÓN ACUMULADA Y AMORTIZACIÓN DE INTANGIBLES CENSAL, SEGÚN PROVINCIA Y ACTIVIDAD ECONÓMICA, 2007	364
5.2.38 JUNÍN:	IMPUESTO GENERAL A LAS VENTAS CENSAL, SEGÚN PROVINCIA Y ACTIVIDAD ECONÓMICA, 2007	371

5.2.39 JUNÍN:	IMPUESTO SELECTIVO AL CONSUMO CENSAL, SEGÚN PROVINCIA Y ACTIVIDAD ECONÓMICA, 2007	376
5.2.40 JUNÍN:	RÉGIMEN ÚNICO SIMPLIFICADO CENSAL, SEGÚN PROVINCIA Y ACTIVIDAD ECONÓMICA, 2007	381
5.2.41 JUNÍN:	RÉGIMEN ESPECIAL DEL IMPUESTO A LA RENTA CENSAL, SEGÚN PROVINCIA Y ACTIVIDAD ECONÓMICA, 2007	385
5.2.42 JUNÍN:	EXISTENCIAS E INSUMOS UTILIZADOS CENSALES, SEGÚN PROVINCIA Y ACTIVIDAD ECONÓMICA, 2007	389
5.2.43 JUNÍN:	PRODUCCIÓN TOTAL CENSAL, SEGÚN PROVINCIA Y ORGANIZACIÓN JURÍDICA, 2007	393
5.2.44 JUNÍN:	CONSUMO INTERMEDIO CENSAL, SEGÚN PROVINCIA Y ORGANIZACIÓN JURÍDICA, 2007	398
5.2.45 JUNÍN:	VALOR AGREGADO, PRODUCCIÓN TOTAL Y CONSUMO INTERMEDIO CENSALES, SEGÚN PROVINCIA Y ORGANIZACIÓN JURÍDICA, 2007	402
5.2.46 JUNÍN:	EXCEDENTE BRUTO DE EXPLOTACIÓN CENSAL, SEGÚN PROVINCIA Y ORGANIZACIÓN JURÍDICA, 2007	409
5.2.47 JUNÍN:	RESULTADO DE EXPLOTACIÓN CENSAL, SEGÚN PROVINCIA Y ORGANIZACIÓN JURÍDICA, 2007	414
5.2.48 JUNÍN:	RESULTADO ANTES DE PARTICIPACIÓN E IMPUESTOS CENSAL, SEGÚN PROVINCIA Y ORGANIZACIÓN JURÍDICA, 2007	421
5.2.49 JUNÍN:	RESULTADO DEL EJERCICIO CENSAL, SEGÚN PROVINCIA Y ORGANIZACIÓN JURÍDICA, 2007	426
5.2.50 JUNÍN:	SERVICIOS PRESTADOS POR TERCEROS CENSALES, SEGÚN PROVINCIA Y ORGANIZACIÓN JURÍDICA, 2007	432
5.2.51 JUNÍN:	TRIBUTOS CENSALES, SEGÚN PROVINCIA Y ORGANIZACIÓN JURÍDICA, 2007	437
5.2.52 JUNÍN:	CARGAS DIVERSAS DE GESTIÓN CENSAL, SEGÚN PROVINCIA Y ORGANIZACIÓN JURÍDICA, 2007	444

5.2.53 JUNÍN:	CARGAS FINANCIERAS CENSALES, SEGÚN PROVINCIA Y ORGANIZACIÓN JURÍDICA, 2007	448
5.2.54 JUNÍN:	PROVISIONES DEL EJERCICIO CENSAL, SEGÚN PROVINCIA Y ORGANIZACIÓN JURÍDICA, 2007	452
5.2.55 JUNÍN:	PERSONAL OCUPADO POR CONDICIÓN LABORAL, SEGÚN PROVINCIA Y ORGANIZACIÓN JURÍDICA, 2007	459
5.2.56 JUNÍN:	REMUNERACIONES TOTALES CENSALES POR CONCEPTO, SEGÚN PROVINCIA Y ORGANIZACIÓN JURÍDICA, 2007	462
5.2.57 JUNÍN:	RESUMEN DEL MOVIMIENTO DEL ACTIVO FIJO E INTANGIBLES CENSAL, SEGÚN PROVINCIA Y ORGANIZACIÓN JURÍDICA, 2007	467
5.2.58 JUNÍN:	RESUMEN DEL MOVIMIENTO DE LA DEPRECIACIÓN ACUMULADA Y AMORTIZACIÓN DE INTANGIBLES CENSAL, SEGÚN PROVINCIA Y ORGANIZACIÓN JURÍDICA, 2007	472
5.2.59 JUNÍN:	IMPUESTO GENERAL A LAS VENTAS CENSAL, SEGÚN PROVINCIA Y ORGANIZACIÓN JURÍDICA, 2007	477
5.2.60 JUNÍN:	IMPUESTO SELECTIVO AL CONSUMO CENSAL, SEGÚN PROVINCIA Y ORGANIZACIÓN JURÍDICA, 2007	480
5.2.61 JUNÍN:	RÉGIMEN ÚNICO SIMPLIFICADO CENSAL, SEGÚN PROVINCIA Y ORGANIZACIÓN JURÍDICA, 2007	483
5.2.62 JUNÍN:	RÉGIMEN ESPECIAL DEL IMPUESTO A LA RENTA CENSAL, SEGÚN PROVINCIA Y ORGANIZACIÓN JURÍDICA, 2007	486
5.2.63 JUNÍN:	EXISTENCIAS E INSUMOS UTILIZADOS CENSALES, SEGÚN PROVINCIA Y ORGANIZACIÓN JURÍDICA, 2007	489
5.2.64 JUNÍN:	PRODUCCIÓN TOTAL CENSAL, SEGÚN PROVINCIA Y ESTRATO DE PERSONAL OCUPADO, 2007	492
5.2.65 JUNÍN:	CONSUMO INTERMEDIO CENSAL, SEGÚN PROVINCIA Y ESTRATO DE PERSONAL OCUPADO, 2007	495
5.2.66 JUNÍN:	VALOR AGREGADO, PRODUCCIÓN TOTAL Y CONSUMO INTERMEDIO CENSALES, SEGÚN PROVINCIA Y ESTRATO DE PERSONAL OCUPADO, 2007	497

5.2.67 JUNÍN:	EXCEDENTE BRUTO DE EXPLOTACIÓN CENSAL, SEGÚN PROVINCIA Y ESTRATO DE PERSONAL OCUPADO, 2007	501
5.2.68 JUNÍN:	RESULTADO DE EXPLOTACIÓN CENSAL, SEGÚN PROVINCIA Y ESTRATO DE PERSONAL OCUPADO, 2007	505
5.2.69 JUNÍN:	RESULTADO ANTES DE PARTICIPACIÓN E IMPUESTOS CENSAL, SEGÚN PROVINCIA Y ESTRATO DE PERSONAL OCUPADO, 2007	509
5.2.70 JUNÍN:	RESULTADO DEL EJERCICIO CENSAL, SEGÚN PROVINCIA Y ESTRATO DE PERSONAL OCUPADO, 2007	512
5.2.71 JUNÍN:	SERVICIOS PRESTADOS POR TERCEROS CENSALES, SEGÚN PROVINCIA Y ESTRATO DE PERSONAL OCUPADO, 2007	515
5.2.72 JUNÍN:	TRIBUTOS CENSALES, SEGÚN PROVINCIA Y ESTRATO DE PERSONAL OCUPADO, 2007	518
5.2.73 JUNÍN:	CARGAS DIVERSAS DE GESTIÓN CENSAL, SEGÚN PROVINCIA Y ESTRATO DE PERSONAL OCUPADO, 2007	522
5.2.74 JUNÍN:	CARGAS FINANCIERAS CENSALES, SEGÚN PROVINCIA Y ESTRATO DE PERSONAL OCUPADO, 2007	524
5.2.75 JUNÍN:	PROVISIONES DEL EJERCICIO CENSAL, SEGÚN PROVINCIA Y ESTRATO DE PERSONAL OCUPADO, 2007	526
5.2.76 JUNÍN:	PERSONAL OCUPADO POR CONDICIÓN LABORAL, SEGÚN PROVINCIA Y ESTRATO DE PERSONAL OCUPADO, 2007	530
5.2.77 JUNÍN:	REMUNERACIONES TOTALES CENSALES POR CONCEPTO, SEGÚN PROVINCIA Y ESTRATO DE PERSONAL OCUPADO, 2007	532
5.2.78 JUNÍN:	RESUMEN DEL MOVIMIENTO DEL ACTIVO FIJO E INTANGIBLES CENSAL, SEGÚN PROVINCIA Y ESTRATO DE PERSONAL OCUPADO, 2007	534
5.2.79 JUNÍN:	RESUMEN DEL MOVIMIENTO DE LA DEPRECIACIÓN ACUMULADA Y AMORTIZACIÓN DE INTANGIBLES CENSAL, SEGÚN PROVINCIA Y ESTRATO DE PERSONAL OCUPADO, 2007	536
5.2.80 JUNÍN:	IMPUESTO GENERAL A LAS VENTAS CENSAL, SEGÚN PROVINCIA Y ESTRATO DE PERSONAL OCUPADO, 2007	538

5.2.81 JUNÍN:	IMPUESTO SELECTIVO AL CONSUMO CENSAL, SEGÚN PROVINCIA Y ESTRATO DE PERSONAL OCUPADO, 2007	540
5.2.82 JUNÍN:	RÉGIMEN ÚNICO SIMPLIFICADO CENSAL, SEGÚN PROVINCIA Y ESTRATO DE PERSONAL OCUPADO, 2007	542
5.2.83 JUNÍN:	RÉGIMEN ESPECIAL DEL IMPUESTO A LA RENTA CENSAL, SEGÚN PROVINCIA Y ESTRATO DE PERSONAL OCUPADO, 2007	544
5.2.84 JUNÍN:	EXISTENCIAS E INSUMOS UTILIZADOS CENSALES, SEGÚN PROVINCIA Y ESTRATO DE PERSONAL OCUPADO, 2007	546
5.2.85 JUNÍN:	PRODUCCIÓN TOTAL CENSAL, SEGÚN PROVINCIA Y ESTRATO DE PRODUCCIÓN, 2007	548
5.2.86 JUNÍN:	CONSUMO INTERMEDIO CENSAL, SEGÚN PROVINCIA Y ESTRATO DE PRODUCCIÓN, 2007	551
5.2.87 JUNÍN:	VALOR AGREGADO PRODUCCIÓN TOTAL Y CONSUMO INTERMEDIO CENSALES, SEGÚN PROVINCIA Y ESTRATO DE PRODUCCIÓN, 2007	553
5.2.88 JUNÍN:	EXCEDENTE BRUTO DE EXPLOTACIÓN CENSAL, SEGÚN PROVINCIA Y ESTRATO DE PRODUCCIÓN, 2007	556
5.2.89 JUNÍN:	RESULTADO DE EXPLOTACIÓN CENSAL, SEGÚN PROVINCIA Y ESTRATO DE PRODUCCIÓN, 2007	559
5.2.90 JUNÍN:	RESULTADO ANTES DE PARTICIPACIÓN E IMPUESTOS CENSAL, SEGÚN PROVINCIA Y ESTRATO DE PRODUCCIÓN, 2007	562
5.2.91 JUNÍN:	RESULTADO DEL EJERCICIO CENSAL, SEGÚN PROVINCIA Y ESTRATO DE PRODUCCIÓN, 2007	565
5.2.92 JUNÍN:	SERVICIOS PRESTADOS POR TERCEROS CENSALES, SEGÚN PROVINCIA Y ESTRATO DE PRODUCCIÓN, 2007	568
5.2.93 JUNÍN:	TRIBUTOS CENSALES, SEGÚN PROVINCIA Y ESTRATO DE PRODUCCIÓN, 2007	571
5.2.94 JUNÍN:	CARGAS DIVERSAS DE GESTIÓN CENSAL, SEGÚN PROVINCIA Y ESTRATO DE PRODUCCIÓN, 2007	574

5.2.95 JUNÍN:	CARGAS FINANCIERAS CENSALES, SEGÚN PROVINCIA Y ESTRATO DE PRODUCCIÓN, 2007	576
5.2.96 JUNÍN:	PROVISIONES DEL EJERCICIO CENSAL, SEGÚN PROVINCIA Y ESTRATO DE PRODUCCIÓN, 2007	578
5.2.97 JUNÍN:	PERSONAL OCUPADO POR CONDICIÓN LABORAL, SEGÚN PROVINCIA Y ESTRATO DE PRODUCCIÓN, 2007	581
5.2.98 JUNÍN:	REMUNERACIONES TOTALES CENSALES POR CONCEPTO, SEGÚN PROVINCIA Y ESTRATO DE PRODUCCIÓN, 2007	583
5.2.99 JUNÍN:	RESUMEN DEL MOVIMIENTO DEL ACTIVO FIJO E INTANGIBLES CENSAL, SEGÚN PROVINCIA Y ESTRATO DE PRODUCCIÓN, 2007	585
5.2.100 JUNÍN:	RESUMEN DEL MOVIMIENTO DE LA DEPRECIACIÓN ACUMULADA Y AMORTIZACIÓN DE INTANGIBLES CENSAL, SEGÚN PROVINCIA Y ESTRATO DE PRODUCCIÓN, 2007	588
5.2.101 JUNÍN:	IMPUESTO GENERAL A LAS VENTAS CENSAL, SEGÚN PROVINCIA Y ESTRATO DE PRODUCCIÓN, 2007	591
5.2.102 JUNÍN:	IMPUESTO SELECTIVO AL CONSUMO CENSAL, SEGÚN PROVINCIA Y ESTRATO DE PRODUCCIÓN, 2007	593
5.2.103 JUNÍN:	RÉGIMEN ÚNICO SIMPLIFICADO CENSAL, SEGÚN PROVINCIA Y ESTRATO DE PRODUCCIÓN, 2007	595
5.2.104 JUNÍN:	RÉGIMEN ESPECIAL DEL IMPUESTO A LA RENTA CENSAL, SEGÚN PROVINCIA Y ESTRATO DE PRODUCCIÓN, 2007	597
5.2.105 JUNÍN:	EXISTENCIAS E INSUMOS UTILIZADOS CENSALES, SEGÚN PROVINCIA Y ESTRATO DE PRODUCCIÓN, 2007	599
5.2.106 JUNÍN:	PRODUCCIÓN TOTAL CENSAL, SEGÚN PROVINCIA Y ESTRATO DE VENTAS NETAS, 2007	601
5.2.107 JUNÍN:	CONSUMO INTERMEDIO CENSAL, SEGÚN PROVINCIA Y ESTRATO DE VENTAS NETAS, 2007	604
5.2.108 JUNÍN:	VALOR AGREGADO, PRODUCCIÓN TOTAL Y CONSUMO INTERMEDIO CENSALES, SEGÚN PROVINCIA Y ESTRATO DE VENTAS NETAS, 2007	606

5.2.109 JUNÍN:	EXCEDENTE BRUTO DE EXPLOTACIÓN CENSAL, SEGÚN PROVINCIA Y ESTRATO DE VENTAS NETAS, 2007	609
5.2.110 JUNÍN:	RESULTADO DE EXPLOTACIÓN CENSAL, SEGÚN PROVINCIA Y ESTRATO DE VENTAS NETAS, 2007	612
5.2.111 JUNÍN:	RESULTADO ANTES DE PARTICIPACION E IMPUESTOS CENSAL, SEGÚN PROVINCIA Y ESTRATO DE VENTAS NETAS, 2007	615
5.2.112 JUNÍN:	RESULTADO DEL EJERCICIO CENSAL, SEGÚN PROVINCIA Y ESTRATO DE VENTAS NETAS, 2007	618
5.2.113 JUNÍN:	SERVICIOS PRESTADOS POR TERCEROS CENSALES, SEGÚN PROVINCIA Y ESTRATO DE VENTAS NETAS, 2007	621
5.2.114 JUNÍN:	TRIBUTOS CENSALES, SEGÚN PROVINCIA Y ESTRATO DE VENTAS NETAS, 2007	624
5.2.115 JUNÍN:	CARGAS DIVERSAS DE GESTIÓN CENSAL, SEGÚN PROVINCIA Y ESTRATO DE VENTAS NETAS, 2007	627
5.2.116 JUNÍN:	CARGAS FINANCIERAS CENSALES, SEGÚN PROVINCIA Y ESTRATO DE VENTAS NETAS, 2007	629
5.2.117 JUNÍN:	PROVISIONES DEL EJERCICIO CENSAL, SEGÚN PROVINCIA Y ESTRATO DE VENTAS NETAS, 2007	631
5.2.118 JUNÍN:	PERSONAL OCUPADO POR CONDICIÓN LABORAL, SEGÚN PROVINCIA Y ESTRATO DE VENTAS NETAS, 2007	634
5.2.119 JUNÍN:	REMUNERACIONES TOTALES CENSALES POR CONCEPTO, SEGÚN PROVINCIA Y ESTRATO DE VENTAS NETAS, 2007	636
5.2.120 JUNÍN:	RESUMEN DEL MOVIMIENTO DEL ACTIVO FIJO E INTANGIBLES CENSAL, SEGÚN PROVINCIA Y ESTRATO DE VENTAS NETAS, 2007	639
5.2.121 JUNÍN:	RESUMEN DEL MOVIMIENTO DE LA DEPRECIACIÓN ACUMULADA Y AMORTIZACIÓN DE INTANGIBLES CENSAL, SEGÚN PROVINCIA Y ESTRATO DE VENTAS NETAS, 2007	642
5.2.122 JUNÍN:	IMPUESTO GENERAL A LAS VENTAS CENSAL, SEGÚN PROVINCIA Y ESTRATO DE VENTAS NETAS, 2007	644

5.2.123 JUNÍN:	IMPUESTO SELECTIVO AL CONSUMO CENSAL, SEGÚN PROVINCIA Y ESTRATO DE VENTAS NETAS, 2007	646
5.2.124 JUNÍN:	RÉGIMEN ÚNICO SIMPLIFICADO CENSAL, SEGÚN PROVINCIA Y ESTRATO DE VENTAS NETAS, 2007	648
5.2.125 JUNÍN:	RÉGIMEN ESPECIAL DEL IMPUESTO A LA RENTA CENSAL, SEGÚN PROVINCIA Y ESTRATO DE VENTAS NETAS, 2007	650
5.2.126 JUNÍN:	EXISTENCIAS E INSUMOS UTILIZADOS CENSALES, SEGÚN PROVINCIA Y ESTRATO DE VENTAS NETAS, 2007	652

ANEXOS

ANEXO 1:	PRINCIPALES ACTIVIDADES REALIZADAS	657
ANEXO 2:	A: DEFINICIONES BÁSICAS	663
	B: ACTIVIDADES ECONÓMICAS INVESTIGADAS	667
	C: VARIABLES INVESTIGADAS	681
	D: FORMULARIO CENSAL	695

FUNCIONARIOS QUE PARTICIPARON EN LA EJECUCIÓN DEL IV CENSO NACIONAL ECONÓMICO 2008	699
---	-----

ANÁLISIS

Capítulo 1

Breve Reseña de los Censos Nacionales Económicos

El Primer Censo Nacional Económico realizado en el Perú fue en julio de 1964, se investigaron las unidades económicas de los sectores: Industria Manufacturera, Minería, Construcción, Energía Eléctrica, Comercio y Servicios, existentes en cada uno de los departamentos que integraban la división política administrativa del territorio nacional.

El período de referencia para la captación de la información fue el año 1963. En este censo, se obtuvo información estadística de 109 707 establecimientos.

El Segundo Censo Nacional Económico, se llevó a cabo entre setiembre y octubre de 1974, con información referida al año 1973; investigándose las siguientes actividades: Manufactura, Minería e Hidrocarburos, Pesquería, Comercio, Construcción, Electricidad y Servicios, captándose información estadística de 185 691 establecimientos.

El Tercer Censo Nacional Económico, se ejecutó en tres etapas a través de la suscripción de convenios con los Gobiernos Regionales. La primera etapa se realizó en Lima Metropolitana y la Provincia Constitucional del Callao, entre abril y mayo de 1993; con período de referencia 1991. La segunda etapa se ejecutó en las regiones Chavín, Inka, La Libertad, José Carlos Mariátegui y San Martín, entre octubre a diciembre de 1993; el período referencial fue 1992 y en los meses de junio y julio de 1994 se realizó la tercera etapa en las

regiones de Andrés A. Cáceres, Arequipa, Grau, Libertadores Wari, Lima Provincias, Loreto, Nor Oriental del Marañón y Ucayali, el período referencial fue 1992. Las actividades económicas investigadas fueron: Pesca; Explotación de Minas y Canteras; Industrias Manufactureras; Suministro de Electricidad, Gas y Agua; Construcción; Comercio al por Mayor y al por Menor, Hoteles y Restaurantes; Transporte, Almacenamiento y Comunicaciones, Servicios, entre otras, obteniéndose información de 389 675 establecimientos.

El Cuarto Censo Nacional Económico ha sido realizado entre julio y setiembre del 2008, implementándose por primera vez el uso del Formulario Electrónico (auto empadronamiento) para las grandes empresas y el formulario físico (empadronamiento directo), principalmente para las medianas y pequeñas empresas.

Se investigaron las actividades económicas de Pesca y Acuicultura, Explotación de Minas y Canteras, Industrias Manufactureras, Suministros de Electricidad, Gas, Vapor y Aire Acondicionado, Suministro de Agua, Alcantarillado, Construcción, Comercio al por Mayor y al por Menor, Reparación de Vehículos de Motor y de las Motocicletas, Alojamiento y Servicios de Comida, Transporte y Almacenamiento, Información y Comunicación, Enseñanza Privada, Otros Servicios, entre otras actividades. Se recopiló información estadística de 940 336 establecimientos.

Capítulo 2

Principales Características del IV Censo Nacional Económico 2008

2.1 Objetivos del Censo

2.1.1 Generales

- a. Obtener información estadística básica que permita caracterizar la estructura económica del país, a nivel nacional, departamental, provincial y distrital, para el planeamiento y formulación de políticas de desarrollo económico y social.
- b. Elaborar un marco estadístico, que sirva de base para el diseño de muestras de establecimientos y empresas que permitan la realización de encuestas económicas continuas.

2.1.2 Específicos

- a. Cuantificar y determinar las características económicas por niveles geográficos de los establecimientos y empresas del país.
- b. Conocer la distribución espacial de las empresas y establecimientos por Actividad Económica, en cada departamento, provincia y distrito.
- c. Disponer de información oportuna y confiable, de las principales variables económicas de las empresas y de sus establecimientos, que sirvan de base para mejorar la producción de estadísticas económicas continuas del Sistema Estadístico Nacional.
- d. Obtener información que permita medir el impacto de los programas económicos.

- e. Obtener información económica básica para el sector público; así como el privado para realizar estudios de carácter socio-económico.

- f. Obtener información estadística de empresas y establecimientos por actividad económica, que permitan el cambio de Año base de las Cuentas Nacionales.

- g. Obtener información económica básica que permita la comparabilidad de estadísticas económicas con otros países.

2.2 Base Legal

El IV Censo Nacional Económico (IV CENEC), se sustentó en los siguientes dispositivos legales:

- La Ley N° 13248 "Ley Orgánica de los Censos en el Perú", publicada en el diario oficial El Peruano en agosto de 1959. Esta norma dispone que a partir de 1960, los Censos Nacionales de Población y Vivienda, deberán levantarse cada 10 años y los Censos Económicos, Agropecuarios, de Industria, Comercial y de Servicios, cada 5 años en el país.
- El Decreto Legislativo N° 604, "Ley de Organización y Funciones del Instituto Nacional de Estadística e Informática"; establece que el INEI es el ente rector del Sistema Nacional de Estadística, que tiene entre sus funciones normar, supervisar y evaluar los métodos, procedimientos y técnicas estadísticas utilizados por los órganos del sistema para la

producción de Estadísticas Oficiales a nivel Regional y Nacional, y por ende la responsabilidad de levantar los Censos Nacionales.

- El Decreto Supremo N° 043-2001-PCM "Reglamento de Organización y Funciones del Instituto Nacional de Estadística e Informática", en cuyo Título Quinto, Capítulo IV, ampara al INEI sobre el secreto estadístico y la confidencialidad de la información.
- El Decreto Supremo N° 006-2008-PCM, publicado el 3 de febrero del 2008, declara de interés nacional la ejecución del IV Censo Nacional Económico en el año 2008 y encarga al Instituto Nacional de Estadística e Informática la dirección, organización, ejecución y la aprobación de las normas técnicas correspondientes; así como, efectuar las coordinaciones necesarias con las entidades públicas y privadas.
- La Resolución Jefatural N° 063-2008-INEI, del 25 de febrero del 2008, establece que para el mejor desarrollo de las actividades que comprende el IV CENEC, se constituye en el INEI, la estructura funcional del "Proyecto IV Censo Nacional Económico 2008, con el propósito de garantizar la ejecución de las diversas actividades de esta importante investigación estadística, como: planeamiento, organización, conducción, ejecución y evaluación, entre otras, que conlleva dicho proceso censal.
- La Resolución Jefatural N° 121-2008-INEI, del 17 de abril del 2008, designa a los Jefes Operativos Departamentales del IV Censo Nacional Económico.
- La Resolución Jefatural N° 173-2008-INEI, del 18 de junio del 2008, aprueba los formularios censales del IV Censo Nacional Económico.
- La Resolución Jefatural N° 174-2008-INEI, del 18 de junio del 2008, aprueba las normas del empadronamiento del IV Censo Nacional Económico.

2.3 Cobertura de la Investigación

2.3.1 Cobertura Geográfica

El Censo abarcó el área urbana de los 24 departamentos del país y la Provincia Constitucional del Callao. La investigación no recolectó información del área rural, por la predominancia de la actividad agropecuaria que será investigada por el Censo Nacional Agropecuario (CENAGRO).

2.3.2 Cobertura Temática

- Localización y ubicación del establecimiento.
- Actividad económica principal.
- Organización jurídica.
- Régimen de propiedad de la empresa.
- Principales productos fabricados, comercializados o servicios prestados por la empresa o establecimiento.
- Principales materias primas y auxiliares utilizadas en la producción.
- Ventas netas y otros ingresos.
- Costo de ventas.
- Margen comercial.
- Producción de productos y servicios.
- Producción total.
- Consumo intermedio.
- Valor agregado.
- Tributos netos.
- Excedente bruto de explotación.
- Resultado de explotación.
- Resultado antes de participación e impuestos.
- Resultado del ejercicio.
- Gastos del establecimiento.
- Personal ocupado.
- Remuneraciones (Sueldos y salarios).

2.3.3 Cobertura Económica

El IV Censo Nacional Económico recopiló información de las actividades económicas siguientes:

- Pesca y Acuicultura.
- Explotación de Minas y Canteras.

- Industrias Manufactureras.
- Suministro de Electricidad, Gas, Vapor y Aire Acondicionado.
- Suministro de Agua; Alcantarillado, Gestión de Desechos y Actividades de Saneamiento.
- Construcción.
- Comercio al por Mayor y al por Menor; Reparación de los Vehículos de Motor y de las Motocicletas.
- Alojamiento y Servicios de Comida.
- Transporte y Almacenamiento.
- Información y Comunicación.
- Actividades Financieras y de Seguros. 1/
- Actividades Inmobiliarias.
- Actividades Profesionales, Científicas y Técnicas.
- Actividades Administrativas y Servicios de Apoyo.
- Enseñanza Privada.
- Servicios Sociales y Relacionados con la Salud Humana.
- Artes, Entretenimiento y Recreación.
- Otras Actividades de Servicios.

No se investigaron las actividades económicas siguientes:

- Administración pública y defensa; planes de seguridad social de afiliación obligatoria, debido a que se dispone de registros administrativos cuya información se obtienen directamente de las propias entidades.
- Actividades de los hogares en calidad de empleadores, actividades indiferenciadas de producción de bienes y servicios de los hogares para uso propio.
- Organizaciones y órganos extraterritoriales, información que se obtiene a través del Ministerio de Relaciones Exteriores.

2.3.4 Cobertura Temporal

El IV Censo Nacional Económico se inició en el mes de enero del 2008, con la etapa de planeamiento (elaboración del marco conceptual, plan directriz, manuales, organización, segmentación, prueba experimental), luego la etapa de reclutamiento y capacitación de todos los funcionarios censales, operación de campo, supervisión, procesamiento y consistencia de la información, hasta la entrega de resultados definitivos, en el mes de noviembre del 2009.

2.3.5 Unidad Estadística

Es la unidad de la cual se obtuvo la información sobre las transacciones de bienes y servicios relacionados a la producción, consumo y formación de capital, en consecuencia la Unidad Estadística es el establecimiento.

2.3.6 Unidad Informante

Es la unidad que proporcionó la información relacionada con todas las transacciones de las cuentas de ingresos y gastos y refinanciación del capital, en consecuencia la unidad informante es la Empresa.

2.3.7 Período de Referencia

2.3.7.1 Para el Registro de Establecimientos

El período de referencia para el registro de los establecimientos, fue el momento del levantamiento de la información.

2.3.7.2 Para el Empadronamiento

- El período de referencia para investigar las variables económicas del censo correspondió al ejercicio

1/ No se incluyeron a las empresas que están en el ámbito de la Superintendencia de Banca y Seguros como: Bancos, Financieras, Compañías de Seguros, Cooperativas de Ahorro y Crédito, Cajas Municipales, entre otras; cuya información económica-financiera es proporcionada por dicha entidad, para el cálculo de las Cuentas Nacionales.

económico 2007; es decir, comprendió el total de transacciones económicas realizadas por la empresa y/o establecimiento del 01 de enero al 31 de diciembre del 2007.

- Las empresas y/o establecimientos que iniciaron sus operaciones en el año 2007, o que desarrollaron parcialmente actividades económicas durante el año de referencia, la información diligenciada correspondió al período de tiempo laborado.
- Para las empresas y/o establecimientos que iniciaron sus operaciones en el año 2008, se tomó información de Localización e Identificación del Establecimiento.

2.3.8 Informante

Fue el propietario, gerente, contador o la persona que la empresa o el establecimiento designó como tal.

2.3.9 Método de Recolección

En el IV CENEC se aplicó dos métodos de recolección de información:

2.3.9.1 Autoempadronamiento

Este método fue utilizado en las empresas que disponían de registros contables, mediante el uso del formulario electrónico o del formulario impreso.

La obligatoriedad de diligenciar el formulario electrónico fue definida por el monto mínimo de Ventas Netas que el establecimiento obtuvo en el período de referencia (Ejercicio 2007). El monto mínimo antes indicado fue

precisado a través de las normas técnicas que se aprobaron mediante un dispositivo legal Ad hoc.

Aquellas empresas, que no obtuvieron, en el período de referencia, el monto mínimo de Ventas Netas establecido, se empadronaron utilizando el formulario impreso; por consiguiente esperaron la visita del empadronador.

2.3.9.2 Empadronamiento Directo

La empresa y/o establecimiento que no contaba con registros contables y que luego del período establecido para la devolución del formulario debidamente diligenciado, no lo hizo, fue apoyada por el Empadronador, quien conjuntamente con el propietario, representante o responsable del establecimiento diligenciaron el formulario censal.

2.3.10 Confidencialidad de la Información

La información que proporcionaron las empresas y/o establecimientos, se mantendrá en estricta reserva, dando cumplimiento a lo dispuesto por el Decreto Supremo N° 043-2001-PCM, Título Quinto, Capítulo IV; sobre el secreto estadístico y la confidencialidad de la información.

2.3.11 Periodicidad Definida

El IV Censo Nacional Económico, permite disponer de información en un período de tiempo, de periodicidad anual, lo que posibilita su comparación con anteriores estudios similares.

Capítulo 3

Análisis de la Información de los Establecimientos Censados

3.1 Análisis Comparativo de los Establecimientos Censados

En el departamento de Junín, el IV Censo Nacional económico registró un total de 48 033 establecimientos censados, incrementándose en 23 670 establecimientos respecto a lo registrado en el III Censo Económico realizado en el período 1993-1994, con un crecimiento intercensal del 97,2%; cerca al doble de nuevos establecimientos en los últimos 14 años.

En este período intercensal, Junín presenta un incremento promedio anual absoluto de 1 691 establecimientos, con una tasa de crecimiento anual de 5,0%, inferior a la tasa de 6,5% calculado para el nivel nacional.

El crecimiento del número de establecimientos censados se correlaciona con la situación de la economía nacional, observando en el departamento de Junín el incremento de actividades de servicios vinculadas al comercio, por su ubicación estratégica para el abastecimiento de toda la sierra y selva central del país; asimismo las inversiones de capital en actividades de manufactura y servicios, contribuyen al desarrollo de las actividades económicas.

CUADRO N° 1
JUNÍN: ESTABLECIMIENTOS CENSADOS Y VARIACIÓN INTERCENSAL,
SEGÚN PERÍODO CENSAL, 1993 - 1994 Y 2008

Período censal	Establecimientos	Variación intercensal		Variación promedio anual	Tasa promedio anual
		Absoluto	%		
1993 - 1994	24 363				
		23 670	97,2	1 691	5,0
2008 a/	48 033				

a/ Se incluye los establecimientos que iniciaron operaciones en el año 2008.

Fuente: INEI - Censos Nacionales Económicos, 1993 - 1994 y 2008.

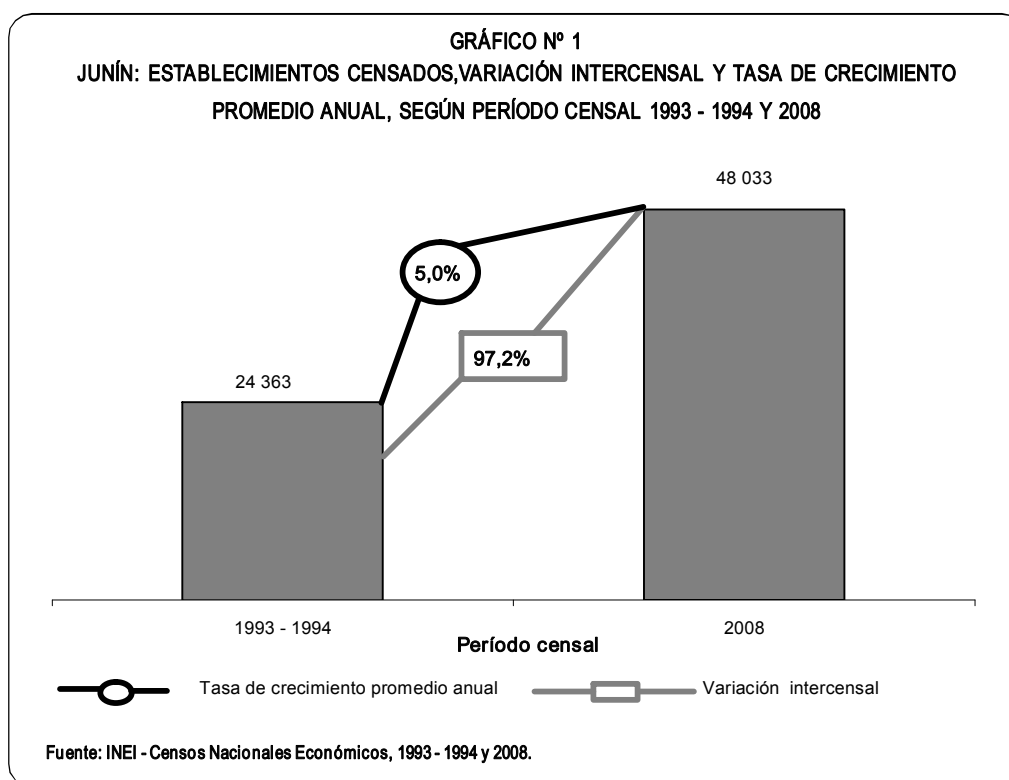

3.2 Establecimientos Censados por cada Mil Habitantes

Los establecimientos censados en el 2008 y la población proyectada del departamento para los años 1993 y 2008, permiten obtener indicadores de densidad de establecimientos por cada mil habitantes a nivel departamental y provincial.

El IV Censo Nacional Económico 2008 ejecutado en Junín permitió determinar que a nivel del promedio departamental, por cada mil habitantes existen 37 establecimientos, que contrastado con los 22 establecimientos registrados en el anterior Censo Nacional Económico 1993-1994, permite establecer una variación intercensal de 68,2%.

Los resultados obtenidos a nivel provincias indican que Huancayo, capital del departamento, en los últimos 14 años ha incrementado 21 establecimientos más por cada mil habitantes, con una variación intercensal de 72,4%, sigue en orden de importancia las provincias de Yaulí y Junín con un crecimiento de 20

establecimientos por cada mil habitantes cada una; sus variaciones intercensales para estas provincias fueron 87,0% cada una de ellas. La provincia que menos creció fué Satipo con 8 nuevos establecimientos por cada mil habitantes.

Asimismo, el IV CENEC permitió conocer que la provincia de Huancayo tiene un promedio de 50 establecimientos por cada mil habitantes; En orden de importancia le siguen las provincias de Junín y Yauli con 43 establecimientos cada una, Chanchamayo con 35, Jauja con 34 y Tarma con 30 establecimientos por cada mil habitantes.

Las provincias que registraron menor cantidad de establecimientos por cada mil habitantes, en orden de importancia son, la provincia de Chupaca, creada después del año 1994, con 27 establecimientos, Concepción con 26 y Satipo con 21 establecimientos por cada mil habitantes.

CUADRO N° 2
JUNÍN: ESTABLECIMIENTOS CENSADOS POR CADA MIL HABITANTES,
SEGÚN PROVINCIA, 1993 - 1994 Y 2008

Provincia	1993-1994			2008			Variación intercensal	
	Población proyectada 1993	Establecimientos	Densidad establec.X C/1000 hab.	Población proyectada 2008	Establecimientos	Densidad establec.X C/1000 hab.	Absoluto	%
Departamental	1 109 342	24 363	22	1 283 003	48 033	37	15	68,2
Huancayo	417 042	12 040	29	487 435	24 207	50	21	72,4
Concepción	69 395	1 022	15	62 081	1 607	26	11	73,3
Chanchamayo	122 183	1 920	16	178 610	6 196	35	19	118,8
Jauja	112 289	2 800	25	94 776	3 235	34	9	36,0
Junín	42 459	962	23	30 871	1 330	43	20	87,0
Satipo	100 890	1 327	13	208 073	4 367	21	8	61,5
Tarma	123 933	2 650	21	116 148	3 444	30	9	42,9
Yauli	69 933	1 642	23	51 034	2 209	43	20	87,0
Chupaca	51 218	-	-	53 975	1 438	27	27	-

1/ La provincia de Chupaca fue creada después del año 1994.

Fuente: INEI - Censos Nacionales Económicos, 1993 - 1994 y 2008.
Población proyectada, 1993 y 2008.

GRÁFICO N° 2
JUNÍN: ESTABLECIMIENTOS CENSADOS, POR CADA MIL HABITANTES,
SEGÚN PROVINCIA, 2008

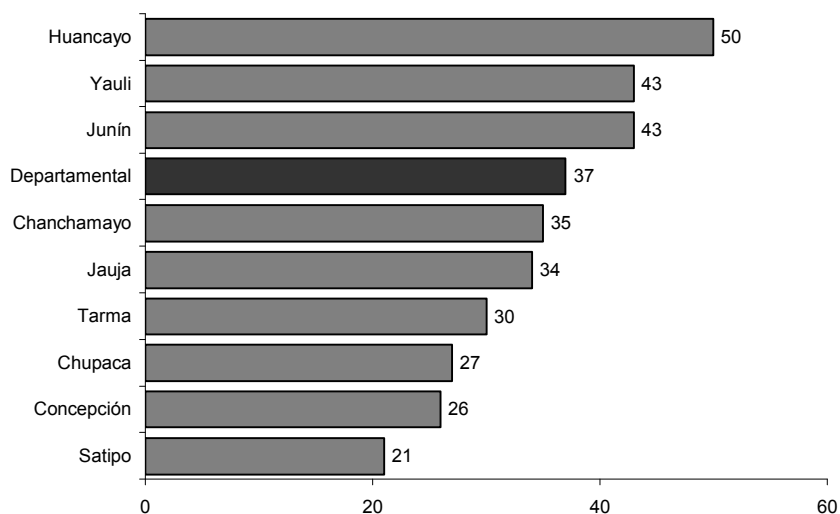

Fuente: INEI - IV Censo Nacional Económico 2008.

3.3 Establecimientos Censados según Provincia

Al analizar el incremento intercensal de establecimientos a nivel provincial, observamos que la provincia de Huancayo es la que registra mayor cantidad de nuevos establecimientos, incrementando 12 167 establecimientos respecto al registrado en el anterior censo, con una variación intercensal de 101,1%, acorde con el importante desarrollo de la actividad comercial, de transporte y servicios, considerando además, la ubicación estratégica de esta provincia, como eje de comunicaciones para toda la sierra y selva central.

Las variaciones intercensales más significativas se dan en las provincias de Satipo y Chanchamayo con crecimiento de 229,1% y 222,7% respectivamente, concordante con el incremento absoluto de nuevos establecimientos registrados en el período intercensal.

Los índices de variación menos significativos se registran en las provincias de Junín, Yauli, y Tarma con variaciones del orden de 38,3%, 34,5%, 30,0% respectivamente, mientras que Jauja registró 15,5%.

El Censo Económico 2008, registró en la provincia de Huancayo 24 207 establecimientos, representando el

50,4% respecto al total departamental; le sigue en importancia, La provincia de Chanchamayo con 6 196 establecimientos registrados, 12,9% del total, provincia que genera una importante actividad comercial con toda la zona de la selva central y el abastecimientos de productos agrícolas y ganaderos hacia la capital del país. Sigue en importancia, la provincia de Satipo con un total de 4 367 establecimientos y una participación del 9,1% respecto al total.

En las provincias de Tarma y Jauja se censó 3 444 y 3 235 establecimientos siendo su participación respecto al total departamental, del orden de 7,2% y 6,7% respectivamente. Estas dos provincias cuentan con una importante actividad comercial y turística por su cercanía a Lima y buena infraestructura vial favoreciendo su desarrollo comercial.

Con menor número de establecimientos censados, están las provincias de Yauli, sede de intensa actividad minera, con 2 209 establecimientos, participando del 4,6%, mientras que las provincias de Concepción, Chupaca, y Junín participan del 3,3%, 3,0% y 2,8% respectivamente.

CUADRO N° 3
JUNÍN: ESTABLECIMIENTOS CENSADOS, SEGÚN PROVINCIA, 1993 - 1994 Y 2008

Provincia	1993-1994		2008		Variación intercensal	
	Absoluto	%	Absoluto	%	Absoluto	%
Departamental	24 363	100,0	48 033	100,0	23 670	97,2
Huancayo	12 040	49,5	24 207	50,4	12 167	101,1
Concepción	1 022	4,2	1 607	3,3	585	57,2
Chanchamayo	1 920	7,9	6 196	12,9	4 276	222,7
Jauja	2 800	11,5	3 235	6,7	435	15,5
Junín	962	3,9	1 330	2,8	368	38,3
Satipo	1 327	5,4	4 367	9,1	3 040	229,1
Tarma	2 650	10,9	3 444	7,2	794	30,0
Yauli	1 642	6,7	2 209	4,6	567	34,5
Chupaca 1/	0	-	1 438	3,0	1 438	-

1/ La provincia de Chupaca fue creada después del año 1994.

Fuente: INEI - Censos Nacionales Económicos, 1993 - 1994 y 2008.

GRÁFICO N° 3
JUNÍN: ESTABLECIMIENTOS CENSADOS, SEGÚN PROVINCIA, 2008
(Distribución porcentual)

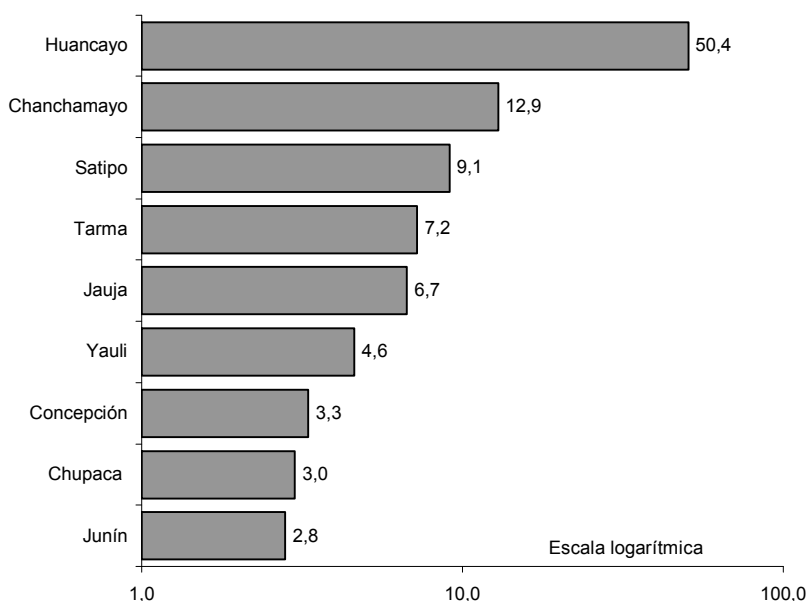

Fuente: INEI - IV Censo Nacional Económico 2008.

3.4 Establecimientos Censados por Año de Inicio de Operaciones

Al analizar el crecimiento periódico del número de establecimientos a nivel departamental y provincial, la información disponible de los resultados del IV CENEC para el departamento del Junín, registró que de los 48 033 establecimientos, el 60,3% iniciaron sus operaciones entre los años 2005 a 2008 y el 9,6% inicia antes del año 1995.

La estratificación de los períodos de inicio de los establecimientos nos permite visualizar el impacto que ha tenido la evolución de la economía nacional en el desarrollo de las actividades económicas. Entre los años 2005 a 2008 la economía nacional mantuvo un balance positivo de crecimiento, involucrando el desarrollo regional y departamental, observando un significativo crecimiento en el inicio de operaciones además, de incentivar la explotación de sus recursos en beneficio del departamento.

Las provincias con mayor número de establecimientos que iniciaron operación en el período 2005 al 2008,

son: Huancayo con 15 168, Chanchamayo con 4 037 y Satipo con 2 633 establecimientos respectivamente, ámbitos ligados a la actividad comercial, de producción agropecuaria y agroindustrial.

Por el contrario, las provincias de Concepción, Chupaca y Junín son las que registran el menor número de establecimientos que inician sus operaciones entre los años 2005 - 2008, con 926, 870 y 717 establecimientos respectivamente.

Si analizamos los establecimientos que iniciaron sus actividades en el año 2008, la provincia de Huancayo es la que registra el mayor número de establecimientos con un total de 4 720 establecimientos. Le siguen en orden de importancia las provincias de Chanchamayo, Tarma, Jauja y Satipo con 1 975, 676, 560 y 439 establecimientos respectivamente.

CUADRO N° 4
JUNÍN: ESTABLECIMIENTOS CENSADOS POR AÑO DE INICIO DE OPERACIONES,
SEGÚN PROVINCIA, 2008

Provincia	Total	Año de inicio de operaciones						
		Antes de 1995	De 1995 a 1999	De 2000 a 2004	2005	2006	2007	2008
Departamental	48 033	4 596	4 563	9 911	4 264	6 731	8 287	9 681
Huancayo	24 207	1 967	2 168	4 904	2 118	3 551	4 779	4 720
Concepción	1 607	181	141	359	230	177	217	302
Chanchamayo	6 196	479	595	1 085	499	728	835	1 975
Jauja	3 235	497	386	740	250	410	392	560
Junín	1 330	194	118	301	122	181	178	236
Satipo	4 367	386	370	978	441	816	937	439
Tarma	3 444	443	382	773	267	408	495	676
Yauli	2 209	274	286	495	185	272	233	464
Chupaca	1 438	175	117	276	152	188	221	309

Fuente: INEI - Censo Nacional Económico 2008.

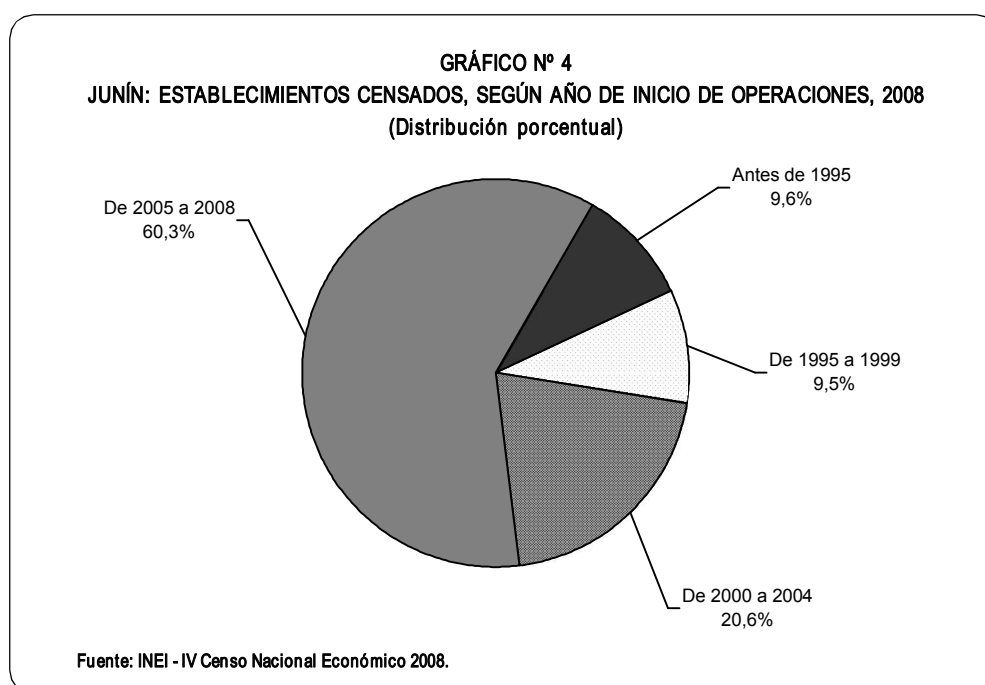

3.5 Establecimientos Censados según Actividad Económica

En el departamento de Junín, la actividad económica de Comercio al por Mayor y al por Menor registra el más alto crecimiento intercensal absoluto con 12 238 nuevos establecimientos y una variación intercensal de 76,0%. En orden de importancia, le siguen las actividades de Información y Comunicación con 2 747 nuevos

establecimientos y un crecimiento intercensal de 3 881,2%, explicado por el auge de los servicios telefónicos e internet. La actividad de Alojamiento y Servicios de Comida registra un crecimiento intercensal absoluto de 2 438 nuevos establecimientos con una variación intercensal de 84,0%.

La Explotación de Minas y Canteras registró un incremento de 1 700,0%, en razón que el anterior censo económico registró sólo 3 establecimientos, mientras que en el censo 2008 se incrementan a 54; similar situación ocurre en las Actividades Inmobiliarias, Construcción, Suministro de Agua, Alcantarillado y Suministro de Electricidad con variaciones intercensales elevadas.

El IV CENEC permitió conocer que las actividades económicas que registran la mayor cantidad de establecimientos censados corresponden a: Comercio al por Mayor y Menor con 28 348 establecimientos, siendo su participación del 59,0 % respecto al total; siguen en orden de importancia Alojamiento y Servicios de Comida e Industrias Manufactureras con

11,1% y 7,5% respectivamente. Estas tres actividades en su conjunto participan del 77,6%, respecto al total de establecimientos censados.

Un segundo grupo de actividades, que en conjunto representan el 20,7% del total de establecimientos censados son: Información y Comunicación 5,7%, Otras Actividades de Servicios 5,5%, Actividades Profesionales, Científicas y Técnicas 2,7%, Actividades Administrativas y Servicios de Apoyo 1,9%, mientras que los Servicios Sociales y Relacionados con la Salud Humana y Transporte y Almacenamiento participan del 1,7% cada uno y la Enseñanza Privada con 1,5%.

El resto de actividades económicas representa el 1,7% de los establecimientos censados.

CUADRO Nº 5
JUNÍN: VARIACIÓN INTERCENSAL, SEGÚN ACTIVIDAD ECONÓMICA, 1993 - 1994 Y 2008

Actividad económica 1/	1993 -1994 a/		2008		Variación intercensal	
	Absoluto	%	Absoluto	%	Absoluto	%
Total	24 363	100,0	48 033	100,0	23 670	97,2
Pesca y acuicultura	0	0,0	16	0,1	16	-
Explotación de minas y canteras	3	0,0	54	0,1	51	1700,0
Industrias manufactureras	2 367	9,7	3 587	7,5	1 220	51,5
Suministro de electricidad	2	0,0	9	0,0	7	350,0
Suministro de agua, alcantarillado	8	0,0	43	0,1	43	437,5
Construcción	18	0,1	112	0,2	94	522,2
Comercio al por mayor y al por menor	16 110	66,1	28 348	59,0	12 238	76,0
Transporte y almacenamiento	237	1,0	828	1,7	591	249,4
Alojamiento y servicios de comida	2 902	11,9	5 340	11,1	2 438	84,0
Información y comunicación	69	0,3	2 747	5,7	2 747	3881,2
Actividades financieras y de seguros	38	0,2	62	0,1	24	63,2
Actividades inmobiliarias	19	0,1	135	0,3	116	610,5
Actividades profesionales, científicas y técnicas	491	2,0	1 294	2,7	1 294	163,5
Actividades administrativas y servicios de apoyo	368	1,5	905	1,9	905	145,9
Enseñanza privada	285	1,2	728	1,5	443	155,4
Servicios sociales y relacionados con la salud humana	385	1,6	833	1,7	448	116,4
Artes, entretenimiento y recreación	244	1,0	361	0,8	361	48,0
Otras actividades de servicios	817	3,3	2 631	5,5	1 814	222,0

a/ Establecimientos clasificados por CIIU Rev. 4.

1/ No incluye: agricultura, ganadería, caza, actividades de servicio conexas, silvicultura y extracción de madera. Administración pública y defensa, planes de seguridad social de afiliación obligatoria. Actividades de los hogares en calidad de empleadores, actividades indiferenciadas de producción de bienes y servicios de los hogares para uso propio. Organizaciones y órganos extraterritoriales. Entidades financieras y aseguradoras supervisadas por la Superintendencia de Banca y Seguros y AFP (SBS).

Fuente: INEI - Censos Nacionales Económicos, 1993 - 1994 y 2008.

GRÁFICO N° 5
JUNÍN: ESTABLECIMIENTOS CENSADOS, SEGÚN ACTIVIDAD ECONÓMICA, 2008
(Distribución porcentual)

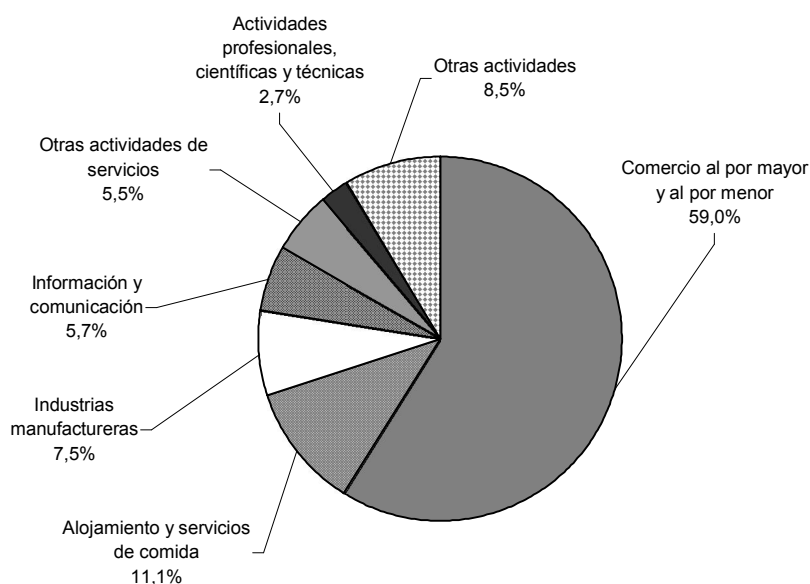

Fuente: INEI - IV Censo Nacional Económico 2008.

3.6 Establecimientos Censados Según Sector Económico

En el departamento de Junín, el Sector Económico de Servicios concentró 44 264 establecimientos censados, participando del 92,2% respecto al total departamental. La variación intercensal de este sector es 101,4%, incrementando en 22 289 nuevos establecimientos.

El sector Transformación, que está compuesto por las actividades de Industrias Manufactureras y Construcción, agrupó a 3 699 establecimientos, lo

que representa el 7,7% del total, con una variación intercensal de 55,1%.

En el sector Extractivo, que incluye Pesca y Minería, se censó 70 establecimientos, participando del 0,1%, respecto al total de establecimientos censados, mientras que su crecimiento intercensal, en razón del reducido número de establecimiento censados en el anterior censo económico, es de 2 233,3%.

CUADRO N° 6
JUNÍN: ESTABLECIMIENTOS CENSADOS, SEGÚN SECTOR ECONÓMICO, 1993 - 1994 Y 2008

Sector económico	1993-1994		2008		Variación intercensal	
	Absoluto	%	Absoluto	%	Absoluto	%
Total	24 363	100,0	48 033	100,0	23 670	97,2
Extractivo	3	0,0	70	0,1	67	2233,3
Transformación	2 385	9,8	3 699	7,7	1 314	55,1
Servicios	21 975	90,2	44 264	92,2	22 289	101,4

Fuente: INEI - Censos Nacionales Económicos, 1993 - 1994 y 2008.

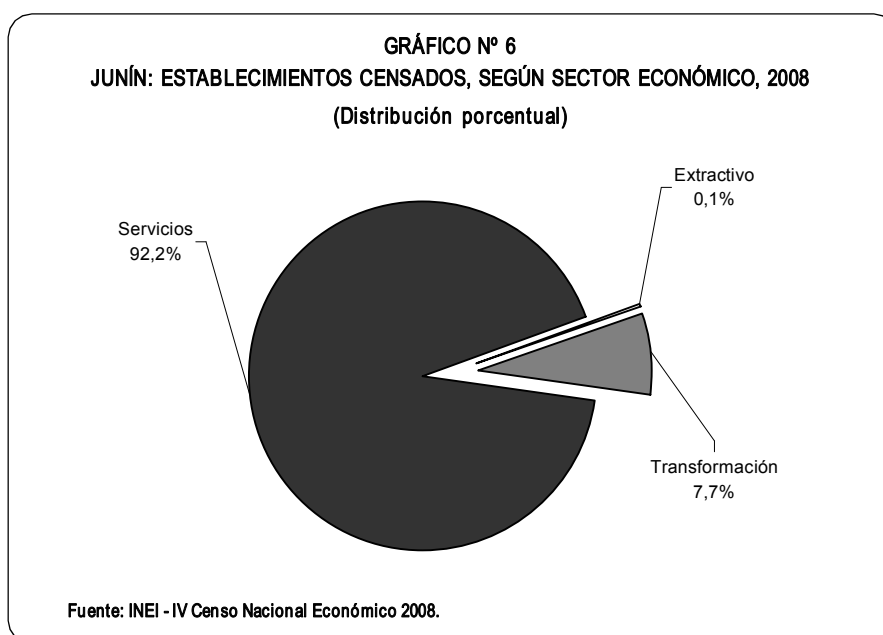

3.7 Establecimientos Censados por Sector Económico, según Provincia

Las cifras que proporciona el IV Censo Nacional Económico, indican que en el departamento de Junín, el sector Servicios concentra al 92,2% de los establecimientos censados. La provincia de Huancayo con 22 239 establecimientos, participa del 50,2 %, sigue

en orden de importancia las provincias de Chanchamayo, Satipo y Tarma, con 13,0%, 9,1% y 7,2%, respectivamente, mientras que Jauja participa del 6,6%. El resto de provincias agrupa al 13,9% de establecimientos.

CUADRO N° 7
JUNÍN: ESTABLECIMIENTOS CENSADOS POR SECTOR ECONÓMICO,
SEGÚN PROVINCIA, 2008

Provincia	Total		Sector económico					
			Extractivo		Transformación		Servicios	
	Absoluto	%	Absoluto	%	Absoluto	%	Absoluto	%
Departamental	48 033	100,0	70	100,0	3 699	100,0	44 264	100,0
Huancayo	24 207	50,4	18	25,7	1 950	52,7	22 239	50,2
Concepción	1 607	3,3	2	2,9	119	3,2	1 486	3,4
Chanchamayo	6 196	12,9	0	0,0	429	11,6	5 767	13,0
Jauja	3 235	6,7	11	15,7	314	8,5	2 910	6,6
Junín	1 330	2,8	1	1,4	107	2,9	1 222	2,8
Satipo	4 367	9,1	1	1,4	322	8,7	4 044	9,1
Tarma	3 444	7,2	5	7,2	260	7,0	3 179	7,2
Yauli	2 209	4,6	31	44,3	122	3,3	2 056	4,6
Chupaca	1 438	3,0	1	1,4	76	2,1	1 361	3,1

Fuente: INEI - IV Censo Nacional Económico 2008.

GRÁFICO N° 7
JUNÍN: ESTABLECIMIENTOS CENSADOS DEL SECTOR SERVICIOS, SEGÚN PROVINCIA, 2008
(Distribución porcentual)

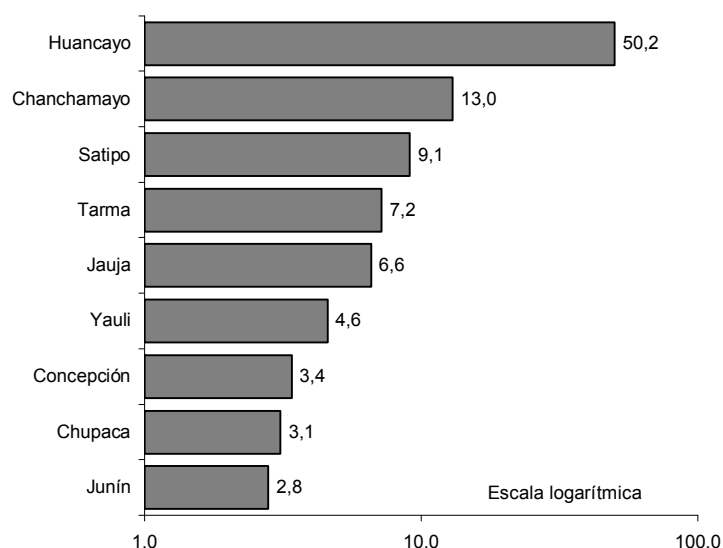

Fuente: INEI - IV Censo Nacional Económico 2008.

Respecto al sector Transformación que involucra a las actividades de las Industrias Manufactureras y Construcción, el censo registró en el departamento de Junín 3 699 establecimientos, participando del 7,7% de establecimientos censados; La provincia de Huancayo,

con 1 950 establecimientos participa del 52,7%; sigue en orden de importancia Chanchamayo, Satipo y Jauja con 11,6%, 8,7% y 8,5% respectivamente. El resto de provincias agrupan al 18,5% de establecimientos con actividades este sector.

GRÁFICO N° 8
JUNÍN: ESTABLECIMIENTOS CENSADOS DEL SECTOR TRANSFORMACIÓN,
SEGÚN PROVINCIA, 2008
(Distribución porcentual)

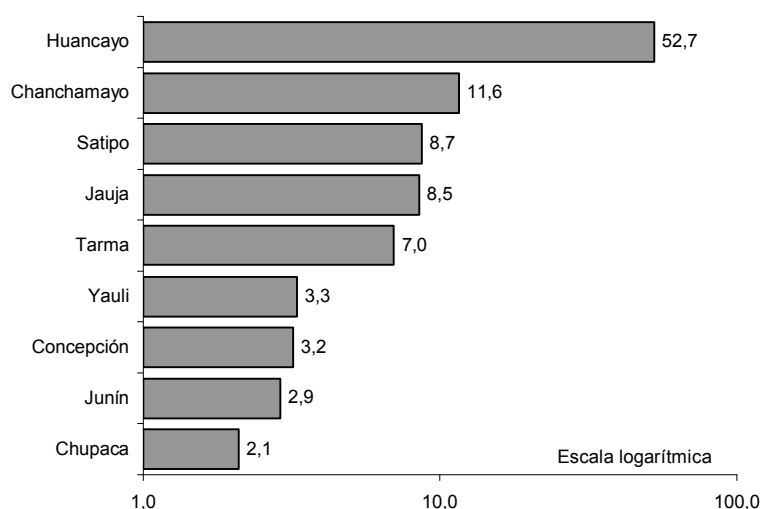

Fuente: INEI - IV Censo Nacional Económico 2008.

El sector Extractivo registró 70 establecimientos en todo el departamento, la provincia de Yauli, por las empresas

mineras instaladas en esta área, concentra el 44,3%, seguido de Huancayo con 25,7% y Jauja con 15,7%,

3.8 Organización Jurídica de los Establecimientos Censados

3.8.1 Según Organización Jurídica

Del total de establecimientos censados en el departamento de Junín, 44 367 son Personas Naturales, representando el 92,3% del total. El anterior Censo Nacional Económico, registró que las Personas Naturales participaban del 94,8%, observando una disminución de 2,5 puntos porcentuales en la participación de este tipo de organización respecto al total de establecimientos.

Los establecimientos organizados como Sociedades Anónimas, que incluyen a las Sociedades Anónimas, Sociedades Anónimas Abiertas y Sociedades Anónimas Cerradas participan del 2,7% mientras que las Empresas

Individuales de Responsabilidad Limitada y las Sociedades Comerciales de Responsabilidad Limitada participan del 2,2% y 2,0% respectivamente.

Las Sociedades Civiles, Cooperativas y Otros tipos de organización jurídica sólo participan del 0,8% del total de establecimientos censados.

En otras organizaciones, se incluye las Sociedades en Comandita Simple y Sociedad en Comandita por Acciones, las Sociedades Colectivas, las Asociaciones y las Fundaciones.

CUADRO N° 8
JUNÍN: ESTABLECIMIENTOS CENSADOS, SEGÚN ORGANIZACIÓN
JURÍDICA, 1993 - 1994 Y 2008

Organización jurídica	1993-1994		2008		Variación intercensal	
	Absoluto	%	Absoluto	%	Absoluto	%
Total	24 363	100,00	48 033	100,00	23 670	97,2
Persona natural	23 087	94,8	44 367	92,3	21 280	92,2
Sociedad anónima	289	1,2	1 278	2,7	989	342,2
Sociedad civil	23	0,1	37	0,1	14	60,9
Sociedad comercial de responsabilidad limitada	388	1,6	966	2,0	578	149,0
Empresa individual de responsabilidad limitada	254	1,0	1 069	2,2	815	320,9
Cooperativa	25	0,1	41	0,1	16	64,0
Otros	297	1,2	275	0,6	-22	-7,4

Fuente: INEI - Censos Nacionales Económicos, 1993 - 1994 y 2008.

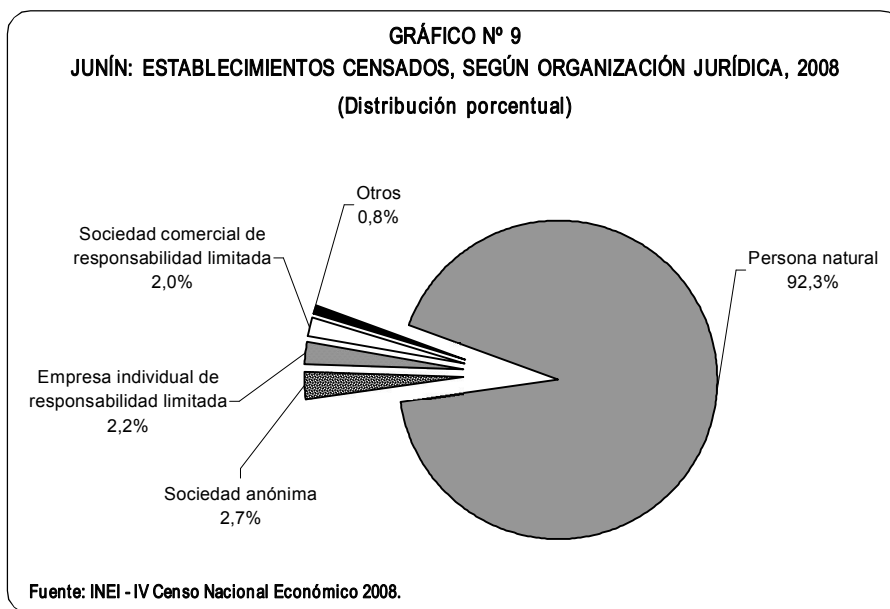

La información registrada en el IV Censo Nacional Económico, permitió establecer una disminución de los establecimientos censados agrupados en otro tipo de organización jurídica, siendo el único grupo que

presenta una variación intercensal negativa de -7,4% con 22 establecimientos menos que los registrados en el anterior censo económico.

3.8.2 Según Clase de Organización Jurídica

El 94,6% de los establecimientos censados en el departamento de Junín están organizados Individualmente, comprendiendo las Personas Naturales y las Empresas Individuales de Responsabilidad Limitada; el crecimiento intercensal de esta clase de organización es del 94,7% con 22 095 nuevos establecimientos. En promedio se crearon 1 578 establecimientos por año en este período intercensal.

En Sociedades, se agrupa a las organizaciones jurídicas como Sociedad Anónima, Sociedad Anónima Cerrada,

Sociedad Anónima Abierta, Sociedad Civil, Sociedad Comercial de Responsabilidad Limitada, Sociedad en Comandita Simple, Sociedad en Comandita por Acciones y Sociedad Colectiva que en conjunto representan el 4,8%, con un crecimiento intercensal de 229,3%.

Otras clases de organización donde se incluye a las Asociaciones, Fundaciones y Cooperativas, representan el 0,6% y, tal como se registró en el análisis según Organización Jurídica, registra una variación intercensal negativa de -9,3%.

CUADRO N° 9
JUNÍN: ESTABLECIMIENTOS CENSADOS, SEGÚN CLASE DE ORGANIZACIÓN
JURÍDICA, 1993 - 1994 Y 2008

Clase de organización	1993-1994		2008		Variación intercensal	
	Absoluto	%	Absoluto	%	Absoluto	%
Total	24 363	100,0	48 033	100,0	23 670	97,2
Individuales	23 341	95,8	45 436	94,6	22 095	94,7
Sociedades	700	2,9	2 305	4,8	1 605	229,3
Otras clases de organización	322	1,3	292	0,6	-30	-9,3

Fuente: INEI - Censos Nacionales Económicos, 1993 - 1994 y 2008.

GRÁFICO N° 10
JUNÍN: ESTABLECIMIENTOS CENSADOS, SEGÚN CLASE DE ORGANIZACIÓN
JURÍDICA, 1993 - 1994 Y 2008

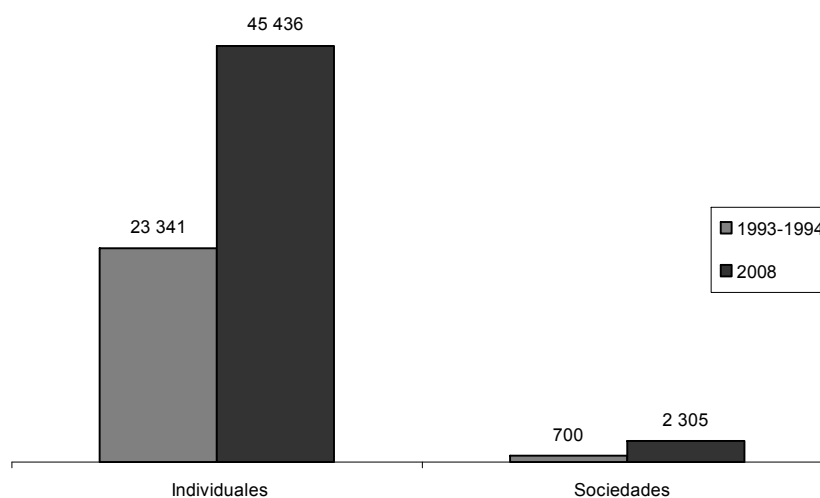

Fuente: INEI - Censos Nacionales Económicos, 1993 - 1994 y 2008.

3.9 Establecimientos Censados por Clase de Organización Jurídica, según Provincia

El departamento de Junín registró un total de 45 436 establecimientos censados que desarrollan sus actividades organizados Individualmente; El 50,1% de esta clase de organización se concentra en la provincia capital del departamento, Huancayo con 22 760 establecimientos. En orden de importancia, le siguen

Chanchamayo, Satipo y Tarma con una participación de 12,9%, 9,2%, y 7,2%, respectivamente. Las provincias restantes agrupan el 20,6% de establecimientos para esta clase de organización jurídica.

CUADRO Nº 10
JUNÍN: ESTABLECIMIENTOS CENSADOS POR CLASE DE ORGANIZACIÓN JURÍDICA, SEGÚN PROVINCIA, 2008

Provincia	Total	Individuales		Sociedades		Otras clases de organización	
		Absoluto	%	Absoluto	%	Absoluto	%
Departamental	48 033	45 436	100,0	2 305	100,0	292	100,0
Huancayo	24 207	22 760	50,1	1 300	56,4	147	50,3
Concepción	1 607	1 559	3,4	44	1,9	4	1,4
Chanchamayo	6 196	5 849	12,9	305	13,2	42	14,4
Jauja	3 235	3 128	6,9	94	4,1	13	4,5
Junín	1 330	1 288	2,8	34	1,5	8	2,7
Satipo	4 367	4 180	9,2	147	6,4	40	13,7
Tarma	3 444	3 276	7,2	147	6,4	21	7,2
Yauli	2 209	2 002	4,4	192	8,3	15	5,1
Chupaca	1 438	1 394	3,1	42	1,8	2	0,7

Fuente: INEI - IV Censo Nacional Económico 2008.

Los establecimientos agrupados en Sociedades, tienen una distribución provincial similar a los organizados individualmente, ubicándose mayoritariamente en la provincia de Huancayo, con 1 300 establecimientos que representan el 56,4% respecto al total departamental; la provincia de Chanchamayo participa con el 13,2%, mientras que las provincias de Satipo y Tarma participan con el 6,4% cada una.

Respecto a los establecimientos que se agrupan como Asociaciones, Fundaciones y Cooperativas, que se enmarcan dentro de Otras Clases de Organización, de un total de 292 establecimientos, el 50,3% se ubica en la provincia de Huancayo. Otras provincias con participación significativa son Chanchamayo con 14,4% y Satipo con 13,7%.

GRÁFICO Nº 11
JUNÍN: ESTABLECIMIENTOS CENSADOS ORGANIZADOS INDIVIDUALMENTE, SEGÚN PROVINCIA, 2008
 (Distribución porcentual)

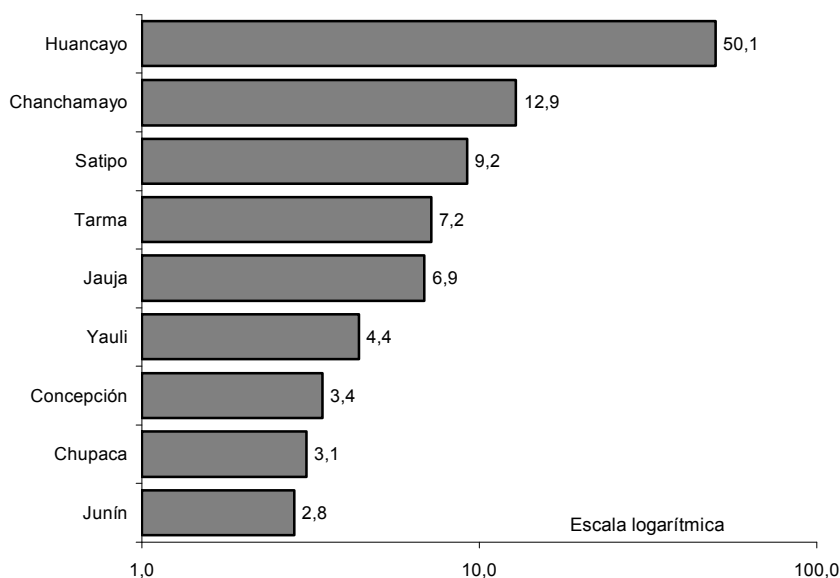

Fuente: INEI - IV Censo Nacional Económico 2008.

3.10 Establecimientos Censados por Clase de Organización Jurídica, según Actividad Económica

En el departamento de Junín, el 60,2% de los establecimientos organizados Individualmente, desarrollan actividades económicas como Comercio al por Mayor y al por Menor, mientras que el 11,5% se dedican a actividades de Alojamiento y Servicios de Comida, 7,5% desarrollan actividades en Industrias

Manufactureras, mientras que el 5,9% se dedican a actividades de Información y Comunicación. El resto de actividades económicas agrupan el 14,9% de establecimientos respecto al total de esta clase de organización.

CUADRO Nº 11
JUNÍN: ESTABLECIMIENTOS CENSADOS POR CLASE DE ORGANIZACIÓN,
SEGÚN ACTIVIDAD ECONÓMICA, 2008

Actividad económica 1/	Total	Individuales		Sociedades		Otras clases de organización	
		Absoluto	%	Absoluto	%	Absoluto	%
Total	48 033	45 436	100,0	2 305	100,0	292	100,0
Pesca y acuicultura	16	13	0,0	2	0,1	1	0,3
Explotación de minas y canteras	54	5	0,0	48	2,1	1	0,3
Industrias manufactureras	3 587	3 417	7,5	163	7,1	7	2,5
Suministro de electricidad	9	0	0,0	9	0,4	0	0,0
Suministro de agua, alcantarillado	43	22	0,0	16	0,7	5	1,7
Construcción	112	69	0,2	43	1,9	0	0,0
Comercio al por mayor y al por menor	28 348	27 337	60,2	968	42,0	43	14,7
Transporte y almacenamiento	828	442	1,0	374	16,1	12	4,1
Alojamiento y servicios de comida	5 340	5 231	11,5	106	4,6	3	1,0
Información y comunicación	2 747	2 657	5,9	85	3,7	5	1,7
Actividades financieras y de seguros	62	53	0,1	4	0,2	5	1,7
Actividades inmobiliarias	135	108	0,2	24	1,0	3	1,0
Actividades profesionales, científicas y técnicas	1 294	1 174	2,6	99	4,3	21	7,2
Actividades administrativas y servicios de apoyo	905	831	1,8	71	3,1	3	1,0
Enseñanza privada	728	458	1,0	148	6,4	122	41,8
Servicios sociales y relacionados con la salud humana	833	784	1,7	39	1,7	10	3,4
Artes, entretenimiento y recreación	361	304	0,7	50	2,2	7	2,4
Otras actividades de servicios	2 631	2 531	5,6	56	2,4	44	15,2

1/ No incluye: agricultura, ganadería, caza, actividades de servicio conexas, silvicultura y extracción de madera. Administración pública y defensa, planes de seguridad social de afiliación obligatoria. Actividades de los hogares en calidad de empleadores, actividades indiferenciadas de producción de bienes y servicios de los hogares para uso propio. Organizaciones y órganos extraterritoriales. Entidades financieras y aseguradoras supervisadas por la Superintendencia de Banca y Seguros y AFP (SBS).

Fuente: INEI - IV Censo Nacional Económico 2008.

De los 2 305 establecimientos censados organizados en Sociedades, el 42,0% corresponde a actividades de Comercio al por Mayor y al por Menor, el 16,1% se dedican al Transporte y Almacenamiento, el 7,1% desarrollan actividades relacionadas a la Industria Manufacturera, mientras que el 6,4% se dedican a servicios de Enseñanza Privada. El resto de actividades económicas agrupan al 28,4% de los establecimientos pertenecientes a esta clase de organización.

Al analizar los resultados por actividad económica, se observa que en las actividades de Suministro de Electricidad en su totalidad se encuentran organizados en Sociedades, mientras que en Minas y Canteras tiene el 88,9% de participación. Por el contrario, el menor número de sociedades se registra en Información y Comunicación.

GRÁFICO Nº 12
JUNÍN: ESTABLECIMIENTOS CENSADOS ORGANIZADOS EN SOCIEDADES,
SEGÚN ACTIVIDAD ECONÓMICA, 2008
(Composición porcentual)

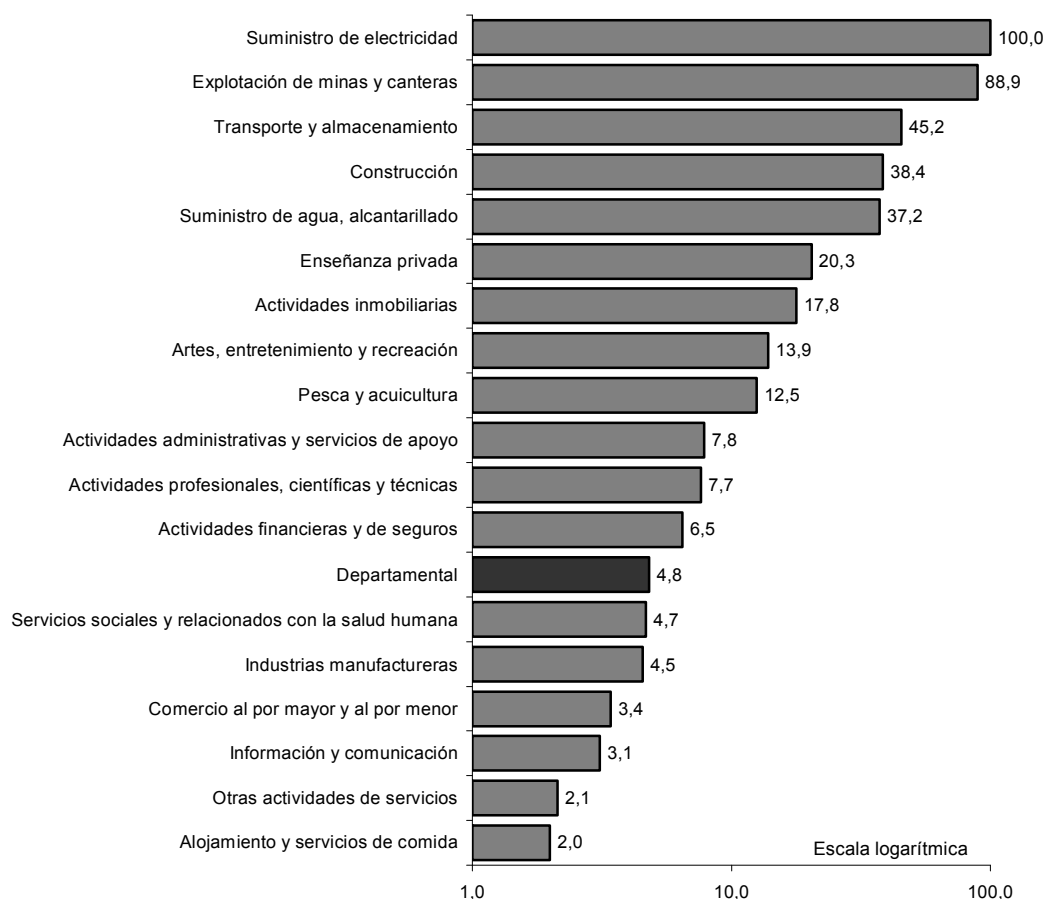

Fuente: INEI - IV Censo Nacional Económico 2008.

Finalmente, en Otras clases de organización que incluyen a las Asociaciones, Fundaciones y Cooperativas, la actividad económica preponderante

es la Enseñanza Privada con el 41,8%, seguido de Otras Actividades de Servicios con el 15,2% y Comercio al por Mayor y al por Menor con 14,7%.

3.11 Establecimientos Censados según Categoría del Establecimiento

Del total de establecimientos censados en el departamento de Junín, 44 173 se categorizaron como Único, es decir, que no cuentan con sucursales o filiales, representando el 91,9% del total, 1 578 establecimientos

se encuentran en la categoría de Principal, con 3,3%, mientras que el número de Sucursales es de 2 282 establecimientos, con una participación del 4.8%, esta última categoría incluye a los locales Auxiliares.

La proporción de número de Sucursales por cada establecimiento Principal en el IV Censo Nacional Económico es de 1,4, mientras que en el III Censo

Nacional Económico se registró que cada Principal tenía en promedio 1,9 establecimientos Sucursales.

CUADRO Nº 12
JUNÍN: ESTABLECIMIENTOS CENSADOS, SEGÚN CATEGORÍA, 1993 - 1994 Y 2008

Categoría del establecimiento	1993-1994		2008		Variación intercensal	
	Absoluto	%	Absoluto	%	Absoluto	%
Total	24 363	100,0	48 033	100,0	23 670	97,2
Único	23 407	96,1	44 173	91,9	20 766	88,7
Principal	325	1,3	1 578	3,3	1 253	385,5
Sucursal 1/	631	2,6	2 282	4,8	1 651	261,6

1/ Incluye locales auxiliares.

Fuente: INEI - Censos Nacionales Económicos, 1993 - 1994 y 2008.

Aún cuando en términos relativos se observa que los establecimientos tipificados como Únicos han disminuido en su participación, respecto al anterior censo, en 4,2 puntos porcentuales, la actividad de esta categoría,

registrada en este período es preponderante, respecto a los censados para otras categorías. Los establecimientos Principales se incrementan en 2,0 puntos porcentuales y las Sucursales en 2,2 puntos porcentuales.

GRÁFICO Nº 13
JUNÍN: ESTABLECIMIENTOS CENSADOS, SEGÚN CATEGORÍA, 1993 - 1994 y 2008

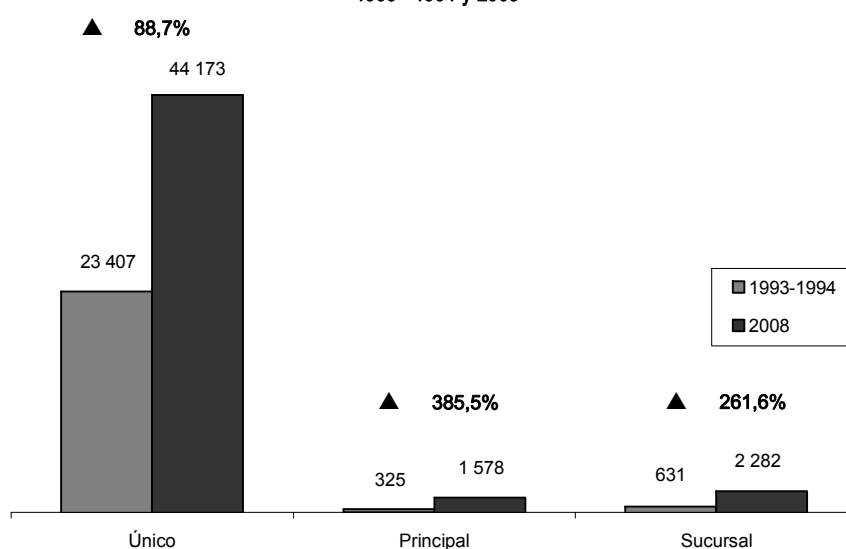

Fuente: INEI - Censos Nacionales Económicos, 1993 - 1994 y 2008.

Capítulo 4

Análisis de la Información de los Establecimientos Informantes

En el departamento de Junín, el número de establecimientos que proporcionaron información económica ascendió a 37 469, obteniéndose información de los ingresos, gastos, costos, personal ocupado, activos fijos, depreciación, impuestos, entre otros.

El Plan Contable General Revisado (PCGR), norma entre otros estados financieros, el Estado de Ganancias y Pérdidas, permitiendo clasificar los ingresos y egresos por la fuente de origen.

Los ingresos reportados por los establecimientos, se presentan de acuerdo a la actividad que desarrolla la entidad, que puede ser comercial, de producción de bienes o de servicios; así como, la producción que el establecimiento ha acumulado al construir o elaborar activos que utilizó en el proceso económico (Producción Inmovilizada) y producción obtenida en ejercicios anteriores pero utilizada en el período de referencia (Producción Almacenada o Desalmacenada).

Los gastos también se presentan de acuerdo a su origen; es decir, por las mercaderías compradas, los insumos o materias primas, suministros diversos; así como, los gastos ligados directamente al proceso productivo que incluyen los servicios prestados por terceros y las variaciones de existencias.

El PCGR agrupa estas cuentas y las denomina Producción Total y Consumo Intermedio y la diferencia como Valor Agregado.

El resto de cuentas que conforman al Estado de Ganancias y Pérdidas por Naturaleza, explican los ingresos o gastos realizados en operaciones no vinculadas a la actividad económica de la empresa o establecimiento, pero que si son complementos de la misma, como son los ingresos y egresos extraordinarios, y financieros.

Los agregados censales no pueden ser comparados con los agregados Macroeconómicos que presentan las Cuentas Nacionales

Cabe indicar, que el contenido de este capítulo esta principalmente orientado al análisis de la información de los principales agregados censales, como la Producción, Consumo Intermedio y Valor Agregado. Asimismo, se incorpora el análisis de la información del Personal Ocupado, y la estratificación de las distintas variables por Estrato de Producción y Estrato de Ventas Netas.

Sin embargo, la explotación de la información que se presenta en el Capítulo 5 Cuadros Estadísticos, puede

permitir a los interesados hacer un análisis más amplio. Así, podrán encontrar información sobre el Excedente Bruto de Explotación, Resultado Antes de Participación e Impuestos y Resultado del Ejercicio. Asimismo, se presenta información a nivel de sub cuentas de las variables siguientes: Servicios Prestados por Terceros, Tributos, Cargas Diversas de Gestión, Cargas Financieras, Provisiones del Ejercicio. Así como el Valor del Activo Fijo y la Depreciación, Impuestos y el Valor de las Existencias.

La suma total de algunas variables presentan diferencias de un mil nuevos soles, por exceso o por defecto, ello es explicado por el proceso de redondeo de cifras de nuevos soles a miles de nuevos soles. Casos similares se presentan en los valores relativos, en los que se registran variaciones de uno o dos décimos.

4.1 Agregados Económicos Censales

Al analizar los agregados económicos censales de los 37 469 establecimientos que brindaron información del año 2007, se observa que la Producción Total Censal es de 8 mil 857 millones 124 miles de nuevos soles, el

Consumo Intermedio Censal utilizado en la generación de la actividad productiva es de 5 mil 165 millones 741 miles de nuevos soles y el Valor Agregado Censal resultante es de 3 mil 691 millones 382 miles de nuevos soles.

CUADRO Nº 13
JUNÍN: PRODUCCIÓN TOTAL CENSAL, CONSUMO INTERMEDIO CENSAL
Y VALOR AGREGADO CENSAL, 2007
(Miles de nuevos soles)

Producción total censal	Consumo intermedio censal	Valor agregado censal
8 857 124	5 165 741	3 691 382

Fuente: INEI - IV Censo Nacional Económico 2008.

Estos resultados muestran para el departamento de Junín, un coeficiente técnico (Consumo Intermedio / Producción Total) de 58,3%, constituyéndose en el sexto departamento con más alto coeficiente de Consumo

Intermedio Censal a nivel nacional; En consecuencia para Junín, de cada 100 nuevos soles de producción generada, los establecimientos destinan en promedio 58,3 nuevos soles para el consumo intermedio.

GRÁFICO Nº 14
JUNÍN: DISTRIBUCIÓN DE LA PRODUCCIÓN TOTAL CENSAL, 2007
(Distribución porcentual)

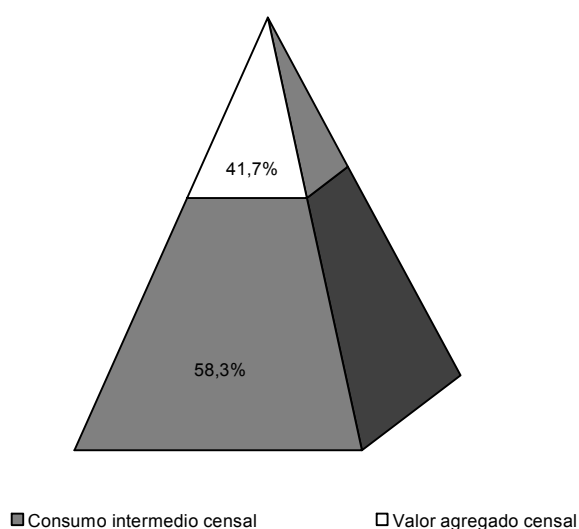

Fuente: INEI - IV Censo Nacional Económico 2008.

4.2 Agregados Económicos Censales según Provincia

4.2.1 Producción Total Censal

En el departamento, la provincia que genera la mayor producción es Yauli, con el 67,7% de la producción departamental. En orden de importancia siguen la Provincia capital del departamento, Huancayo con 17,3% y Tarma con 7,0%. Estas tres provincias son las que más aportan en la economía departamental con 92,0% de la producción total generada.

La provincia de Yauli, que alberga a las empresas minero - metalúrgico más importantes de la zona central del país, genera la mayor producción por establecimiento en el departamento, con un promedio 3 millones 486 miles de nuevos soles por establecimiento.

Las provincias de Tarma y Concepción registran una producción por establecimiento promedio de 225 y 108 miles de nuevos soles. Huancayo y Chanchamayo genera una producción total por establecimiento de 81 y 73 miles de nuevos soles respectivamente.

La menor producción por establecimiento, se encuentran en las provincias de Jauja y Junín con 21 miles de nuevos soles en promedio cada uno y Chupaca con 20 miles de nuevos soles por establecimiento.

CUADRO Nº 14
JUNÍN: PRODUCCIÓN TOTAL CENSAL, SEGÚN PROVINCIA, 2007

Provincia	Establecimientos informantes	Producción total censal (Miles de nuevos soles)	
		Absoluto	%
Departamental	37 469	8 857 124	100,0
Huancayo	18 991	1 534 686	17,3
Concepción	1 211	130 342	1,5
Chanchamayo	4 058	295 165	3,3
Jauja	2 669	55 961	0,6
Junín	1 085	22 299	0,3
Satipo	3 897	188 476	2,1
Tarma	2 742	615 630	7,0
Yauli	1 719	5 992 516	67,7
Chupaca	1 097	22 047	0,2

Fuente: INEI - IV Censo Nacional Económico 2008.

GRÁFICO Nº 15
JUNÍN: PRODUCCIÓN TOTAL CENSAL, SEGÚN PROVINCIA, 2007
 (Distribución porcentual)

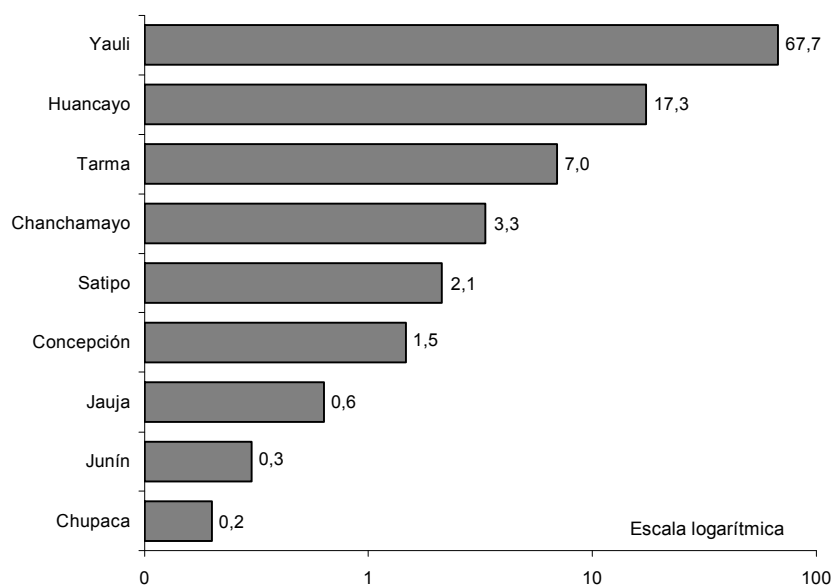

Fuente: INEI - IV Censo Nacional Económico 2008.

4.2.2 Consumo Intermedio Censal

El mayor gasto del Consumo Intermedio Censal se concentra en Yauli con 75,1%, seguido de Huancayo y Tarma con el 12,8% y 5,0% respectivamente. El resto de provincias agrupa el 7,1% de este gasto para el departamento.

Al analizar el coeficiente técnico de Consumo Intermedio censal respecto a la Producción Total, encontramos que las provincias con mayor coeficiente son: Concepción y Yauli con 75,9% y 64,7% respectivamente, mientras que Satipo y Jauja registró el 48,9% y 47,4%. La provincia con más bajo coeficiente técnico es Chupaca con el 34,1%.

Al analizar el Consumo Intermedio por establecimiento se observa que la Provincia de Yauli, con el más alto

valor de la Producción Total por establecimiento, también presenta el índice de Consumo Intermedio Censal más alto, ya que gasta en promedio 2 millones 256 miles de nuevos soles por establecimiento.

La provincia de Tarma registra un gasto de consumo intermedio por establecimiento de 93 miles de nuevos soles, mientras que Concepción tiene un gasto de 82 miles de nuevos soles.

Con un menor gasto a nivel provincial, están: Jauja con 10 miles de nuevos soles en promedio, la provincia de Junín con 8 miles de nuevos soles y Chupaca con 7 miles de nuevos soles de consumo intermedio censal por cada establecimiento censado.

CUADRO Nº 15
JUNÍN: CONSUMO INTERMEDIO CENSAL, SEGÚN PROVINCIA, 2007

Provincia	Establecimientos informantes	Consumo intermedio censal (Miles de nuevos soles)	
		Absoluto	%
Departamental	37 469	5 165 741	100,0
Huancayo	18 991	663 682	12,8
Concepción	1 211	98 993	1,9
Chanchamayo	4 058	134 226	2,6
Jauja	2 669	26 553	0,5
Junín	1 085	9 154	0,2
Satipo	3 897	92 166	1,8
Tarma	2 742	256 053	5,0
Yauli	1 719	3 877 403	75,1
Chupaca	1 097	7 511	0,1

Fuente: INEI - IV Censo Nacional Económico 2008.

GRÁFICO Nº 16
JUNÍN: CONSUMO INTERMEDIO CENSAL, SEGÚN PROVINCIA, 2007
(Distribución porcentual)

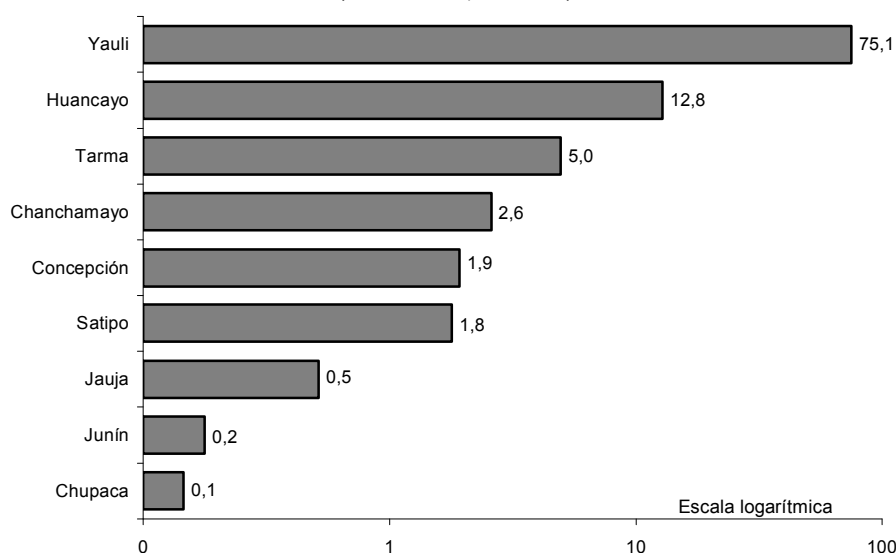

Fuente: INEI - IV Censo Nacional Económico 2008.

4.2.3 Valor Agregado Censal

El Valor Agregado Censal en el departamento de Junín, se concentra en la provincia de Yauli con 57,3%, seguido de Huancayo con 23,6%. Las siete provincias

restantes generan en conjunto el 19,1% del valor de esta variable.

La provincia de Yauli genera el mayor Valor Agregado por establecimiento con 1 millón 230 miles de nuevos soles. En orden de importancia, continúa la provincia

de Tarma con 131 miles de nuevos soles, mientras que Huancayo y Chanchamayo generan 46 y 40 miles de nuevos soles por establecimiento respectivamente.

CUADRO N° 16
JUNÍN: VALOR AGREGADO CENSAL, SEGÚN PROVINCIA, 2007

Provincia	Establecimientos informantes	Valor agregado censal (Miles de nuevos soles)	
		Absoluto	%
Departamental	37 469	3 691 382	100,0
Huancayo	18 991	871 005	23,6
Concepción	1 211	31 349	0,8
Chanchamayo	4 058	160 938	4,4
Jauja	2 669	29 409	0,8
Junín	1 085	13 144	0,4
Satipo	3 897	96 311	2,6
Tarma	2 742	359 577	9,7
Yauli	1 719	2 115 113	57,3
Chupaca	1 097	14 536	0,4

Fuente: INEI - IV Censo Nacional Económico 2008.

Con menor Valor Agregado por establecimiento están 12 y 11 miles de nuevos soles por establecimiento. Las provincias de Chupaca, Junín y Jauja registran 13,

GRÁFICO N° 17
JUNÍN: VALOR AGREGADO CENSAL, SEGÚN PROVINCIA, 2007
(Distribución porcentual)

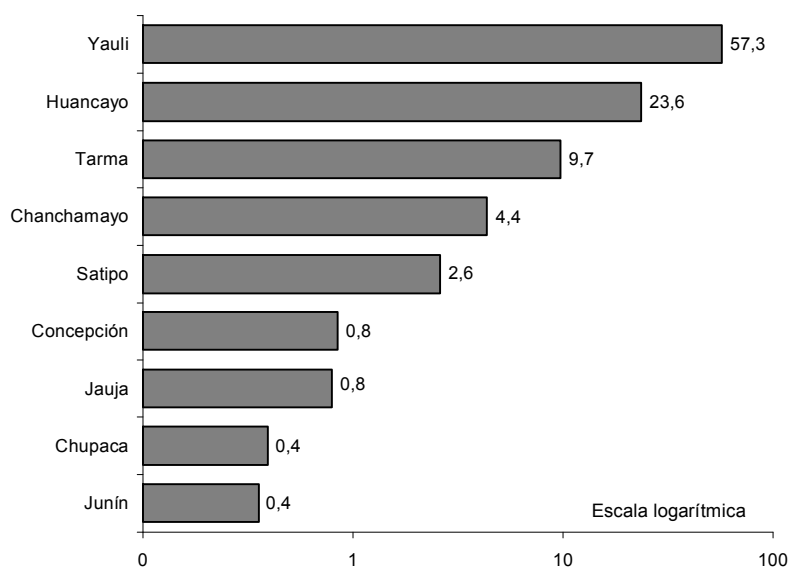

Fuente: INEI - IV Censo Nacional Económico 2008.

4.3 Agregados Económicos Censales Según Actividad Económica

4.3.1 Producción Total Censal

La actividad económica con mayor valor de producción es la Industria Manufacturera, representando el 39,6% de la Producción Total, seguido de la Explotación de Minas y Canteras que genera el 27,5% de la producción departamental y las actividades Profesionales, Científicas y Técnicas con el 11,4%. El resto de actividades económicas en conjunto generan el 21,5% de la producción censal total.

Las actividades económicas que registran los mayores promedios de producción total por establecimiento son:

Suministro de Electricidad con 63 millones 403 miles de nuevos soles y Explotación de Minas y Canteras con 50 millones 694 miles de nuevos soles.

Las actividades que registran el menor promedio de producción por establecimiento, son: Información y Comunicación con 30 miles de nuevos soles, Otras Actividades de Servicios con 28 miles de nuevos soles y Comercio al por Mayor y al por Menor con 24 miles de nuevos soles.

CUADRO Nº 17
JUNÍN: PRODUCCIÓN TOTAL CENSAL, SEGÚN ACTIVIDAD ECONÓMICA, 2007

Actividad económica 1/	Establecimientos informantes	Producción total censal (Miles de nuevos soles)	
		Absoluto	%
Total	37 469	8 857 124	100,0
Pesca y acuicultura	16	12 699	0,2
Explotación de minas y canteras	48	2 433 293	27,5
Industrias manufactureras	2 913	3 507 118	39,6
Suministro de electricidad	7	443 821	5,0
Suministro de agua, alcantarillado	36	23 845	0,3
Construcción	88	54 647	0,6
Comercio al por mayor y al por menor	22 422	544 528	6,1
Transporte y almacenamiento	586	247 521	2,8
Alojamiento y servicios de comida	4 069	197 208	2,2
Información y comunicación	1 878	55 579	0,6
Actividades financieras y de seguros	48	1 663	0,0
Actividades inmobiliarias	111	5 054	0,1
Actividades profesionales, científicas y técnicas	1 076	1 010 913	11,4
Actividades administrativas y servicios de apoyo	712	70 866	0,8
Enseñanza privada	566	131 997	1,5
Servicios sociales y relacionados con la salud humana	600	26 218	0,3
Artes, entretenimiento y recreación	253	33 979	0,4
Otras actividades de servicios	2 040	56 174	0,6

1/ No incluye: agricultura, ganadería, caza, actividades de servicio conexas, silvicultura y extracción de madera. Administración pública y defensa, planes de seguridad social de afiliación obligatoria. Actividades de los hogares en calidad de empleadores, actividades indiferenciadas de producción de bienes y servicios de los hogares para uso propio. Organizaciones y órganos extraterritoriales. Entidades financieras y aseguradoras supervisadas por la Superintendencia de Banca y Seguros y AFP (SBS).
Fuente: INEI - IV Censo Nacional Económico 2008.

GRÁFICO Nº 18
JUNÍN: PRODUCCIÓN TOTAL CENSAL, SEGÚN ACTIVIDAD ECONÓMICA, 2007
(Distribución porcentual)

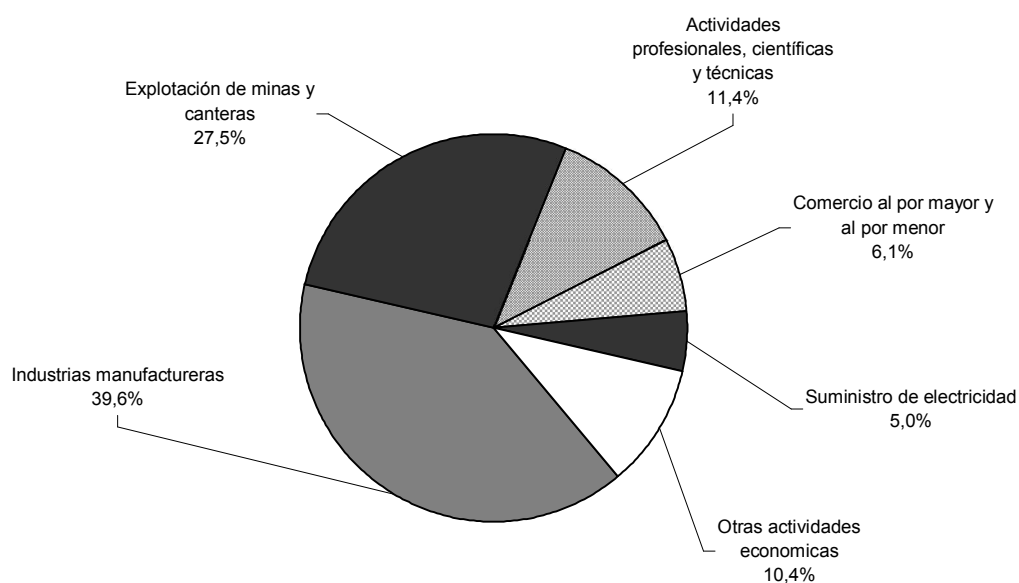

Fuente: INEI - IV Censo Nacional Económico 2008.

4.3.2 Consumo Intermedio Censal

El Consumo Intermedio Censal, muestra un comportamiento similar a la Producción Total Censal. Las Industrias Manufactureras tienen mayor participación en la generación de esta variable con el 50,4%, le siguen

en importancia la Explotación de Minas y Canteras con 17,8% y las Actividades Profesionales, Científicas y Técnicas con 15,1%, respecto al total de esta variable departamental.

CUADRO Nº 18
JUNÍN: CONSUMO INTERMEDIO CENSAL, SEGÚN ACTIVIDAD ECONÓMICA, 2007

Actividad económica 1/	Establecimientos informantes	Consumo intermedio censal (Miles de nuevos soles)	
		Absoluto	%
Total	37 469	5 165 741	100,0
Pesca y acuicultura	16	3 232	0,1
Explotación de minas y canteras	48	920 126	17,8
Industrias manufactureras	2 913	2 603 718	50,4
Suministro de electricidad	7	231 379	4,5
Suministro de agua, alcantarillado	36	6 094	0,1
Construcción	88	24 729	0,5
Comercio al por mayor y al por menor	22 422	178 316	3,4
Transporte y almacenamiento	586	145 394	2,8
Alojamiento y servicios de comida	4 069	122 188	2,4
Información y comunicación	1 878	29 614	0,6
Actividades financieras y de seguros	48	468	0,0
Actividades inmobiliarias	111	2 002	0,0
Actividades profesionales, científicas y técnicas	1 076	778 267	15,1
Actividades administrativas y servicios de apoyo	712	18 097	0,4
Enseñanza privada	566	45 345	0,9
Servicios sociales y relacionados con la salud humana	600	12 121	0,2
Artes, entretenimiento y recreación	253	14 692	0,3
Otras actividades de servicios	2 040	29 958	0,5

1/ No incluye: agricultura, ganadería, caza, actividades de servicio conexas, silvicultura y extracción de madera. Administración pública y defensa, planes de seguridad social de afiliación obligatoria. Actividades de los hogares en calidad de empleadores, actividades indiferenciadas de producción de bienes y servicios de los hogares para uso propio. Organizaciones y órganos extraterritoriales. Entidades financieras y aseguradoras supervisadas por la Superintendencia de Banca y Seguros y AFP (SBS).
Fuente: INEI - IV Censo Nacional Económico 2008.

A nivel de actividad económica, el coeficiente técnico entre el Consumo Intermedio censal y la Producción Total, permite observar que los establecimientos vinculados a las Actividades Profesionales, Científicas y Técnicas, registraron el coeficiente técnico más alto, con 77,0%; es decir, por cada 100 nuevos soles de producción generada, los establecimientos destinaron 77 nuevos soles para este consumo.

Otras actividades económicas que en orden decreciente registraron los coeficientes más altos son:

Industrias manufactureras 74,2%, Alojamiento y Servicios de Comida 62,0%, además de Otras Actividades de Servicios e Información y comunicación con coeficientes de 53,3% cada uno.

Contrariamente, el coeficiente técnico por actividad económica más bajo, se registra en las actividades de Suministro de Agua, Alcantarillado con 25,6%, las Actividades Administrativas y de Servicios de Apoyo con 25,5% y la Pesca y Acuicultura con 25,4%.

GRÁFICO Nº 19
JUNÍN: CONSUMO INTERMEDIO CENSAL, SEGÚN ACTIVIDAD ECONÓMICA, 2007
(Distribución porcentual)

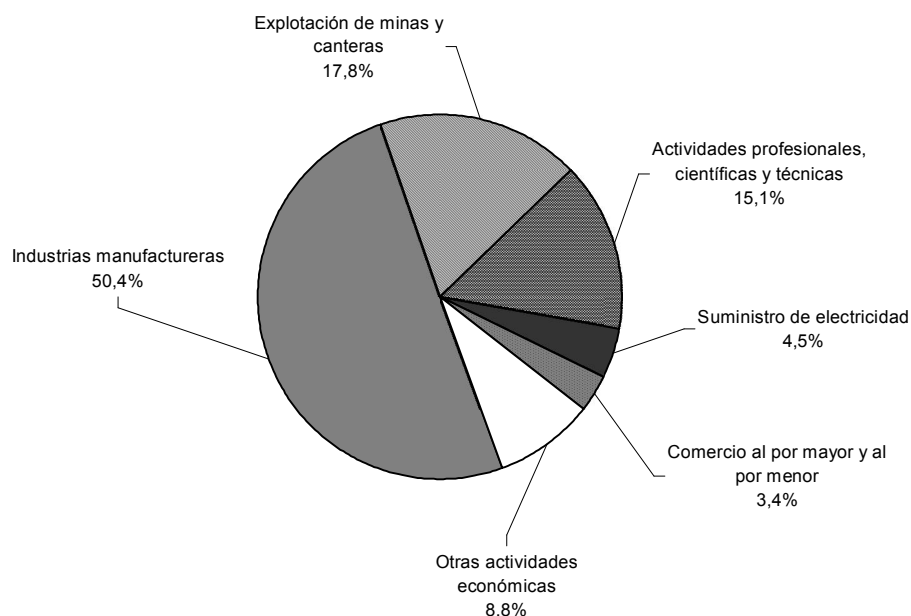

Fuente: INEI - IV Censo Nacional Económico 2008.

4.3.3 Valor Agregado Censal

En el departamento de Junín, el promedio de Valor Agregado por establecimiento, según actividad económica resulta más alto en los establecimientos de Explotación de Minas y Canteras con 31 millones 524 miles de nuevos soles, seguido de la actividad Suministro de Electricidad con 30 millones 349 miles de nuevos soles por establecimiento.

Es importante mencionar que la participación en el Valor Agregado de la actividad minera y la generación de energía eléctrica, es notable debido a la permanente inversión en estos sectores y al incremento de los niveles productivos.

Por el contrario, el menor Valor Agregado promedio por establecimiento se registra en Otras Actividades de Servicios con 13 miles de nuevos soles.

CUADRO Nº 19
JUNÍN: VALOR AGREGADO CENSAL, SEGÚN ACTIVIDAD ECONÓMICA, 2007

Actividad económica 1/	Establecimientos informantes	Valor agregado censal (Miles de nuevos soles)	
		Absoluto	%
Total	37 469	3 691 382	100,0
Pesca y acuicultura	16	9 467	0,3
Explotación de minas y canteras	48	1 513 167	41,0
Industrias manufactureras	2 913	903 400	24,5
Suministro de electricidad	7	212 441	5,7
Suministro de agua, alcantarillado	36	17 751	0,5
Construcción	88	29 918	0,8
Comercio al por mayor y al por menor	22 422	366 212	9,9
Transporte y almacenamiento	586	102 127	2,8
Alojamiento y servicios de comida	4 069	75 021	2,0
Información y comunicación	1 878	25 965	0,7
Actividades financieras y de seguros	48	1 195	0,0
Actividades inmobiliarias	111	3 052	0,1
Actividades profesionales, científicas y técnicas	1 076	232 646	6,4
Actividades administrativas y servicios de apoyo	712	52 769	1,4
Enseñanza privada	566	86 651	2,3
Servicios sociales y relacionados con la salud humana	600	14 097	0,4
Artes, entretenimiento y recreación	253	19 286	0,5
Otras actividades de servicios	2 040	26 216	0,7

1/ No incluye: agricultura, ganadería, caza, actividades de servicio conexas, silvicultura y extracción de madera. Administración pública y defensa, planes de seguridad social de afiliación obligatoria. Actividades de los hogares en calidad de empleadores, actividades indiferenciadas de producción de bienes y servicios de los hogares para uso propio. Organizaciones y órganos extraterritoriales. Entidades financieras y aseguradoras supervisadas por la Superintendencia de Banca y Seguros y AFP (SBS).
Fuente: INEI - IV Censo Nacional Económico 2008.

La Explotación de Minas y Canteras aporta el 41,0% y las Industrias manufactureras el 24,5% del Valor

Agregado censal. El resto de actividades económicas participan con el 34,5% del Valor Agregado Censal.

GRÁFICO Nº 20
JUNÍN: VALOR AGREGADO CENSAL, SEGÚN ACTIVIDAD ECONÓMICA, 2007
(Distribución porcentual)

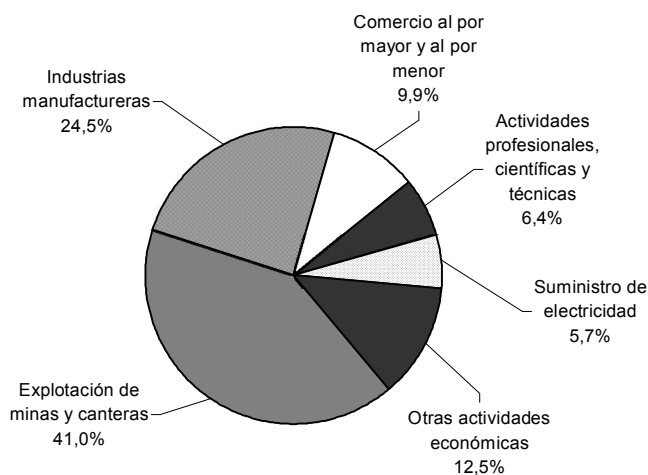

Fuente: INEI - IV Censo Nacional Económico 2008.

4.4 Agregados Económicos Censales según Organización Jurídica

Las Sociedades Comerciales de Responsabilidad Limitada contribuyen con el 46,5% de la Producción Total departamental, seguida de las Sociedades Anónimas Abiertas con 20,4% y Sociedades Anónimas con 16,4%. El resto de Organizaciones Jurídicas agrupan al 16,7 % de la producción departamental.

El promedio de producción por establecimiento según organización jurídica es más alto en las Sociedades

Anónimas Abiertas con 106 millones 093 miles de nuevos soles, encontrando en este tipo de organización a los establecimientos más importantes del departamento; las Sociedades Comerciales de Responsabilidad Limitada registran en promedio 5 millones 255 miles de nuevos soles de producción total por establecimiento. Por el contrario, este indicador es menor en las Personas Naturales, con 21 miles de nuevos soles por establecimiento.

CUADRO Nº 20
JUNÍN: PRODUCCIÓN TOTAL CENSAL, CONSUMO INTERMEDIO CENSAL Y VALOR
AGREGADO CENSAL, SEGÚN ORGANIZACIÓN JURÍDICA, 2007

Organización jurídica	Establecimientos informantes	Producción total censal (Miles de nuevos soles)		Consumo intermedio censal (Miles de nuevos soles)		Valor agregado censal (Miles de nuevos soles)	
		Absoluto	%	Absoluto	%	Absoluto	%
Total	37 469	8 857 124	100,0	5 165 741	100,0	3 691 382	100,0
Persona natural	34 558	740 026	8,3	322 301	6,2	417 724	11,3
Sociedad anónima	352	1 456 299	16,4	621 067	12,0	835 232	22,6
Sociedad anónima abierta	17	1 803 587	20,4	642 963	12,4	1 160 624	31,5
Sociedad anónima cerrada	652	411 095	4,6	230 364	4,4	180 731	4,9
Sociedad civil	33	9 445	0,1	3 829	0,1	5 616	0,2
Sociedad comercial de responsabilidad limitada	783	4 114 304	46,5	3 185 890	61,7	928 414	25,2
Empresa individual de responsabilidad limitada	850	209 003	2,4	118 646	2,3	90 357	2,4
Sociedad en comandita simple	-	-	0,0	-	0,0	-	0,0
Sociedad en comandita por acciones	8	286	0,0	72	0,0	214	0,0
Sociedad colectiva	3	2 151	0,0	613	0,0	1 538	0,0
Asociación	183	88 136	1,0	28 597	0,6	59 538	1,6
Fundación	5	9 470	0,1	3 445	0,1	6 025	0,2
Cooperativa	25	13 323	0,2	7 954	0,2	5 369	0,1

Fuente: INEI - IV Censo Nacional Económico 2008.

Las Sociedades Comerciales de Responsabilidad Limitada participan con el 61,7% del Consumo Intermedio departamental, mientras que las Sociedades Anónimas Abiertas contribuyen con el 12,4%; asimismo, las Sociedades Anónimas aportan el 12,0%.

El resto de Organizaciones Jurídicas participan con el 13,9% respecto al total de esta variable.

La mayor participación en el Valor Agregado departamental, corresponde a las Sociedades Anónimas Abiertas que generan el 31,5%, siguiendo en orden de importancia las Sociedades Comerciales de Responsabilidad limitada con el 25,2% y las Sociedades Anónimas con el 22,6%.

Comportamiento similar a la Producción Total Censal, se presenta en el coeficiente de Valor Agregado generado por establecimiento, así el mayor promedio se observa en las Sociedades Anónimas Abiertas con 68 millones 272 miles de nuevos soles y Sociedades Anónimas con 2 millones 373 miles de nuevos soles por establecimiento.

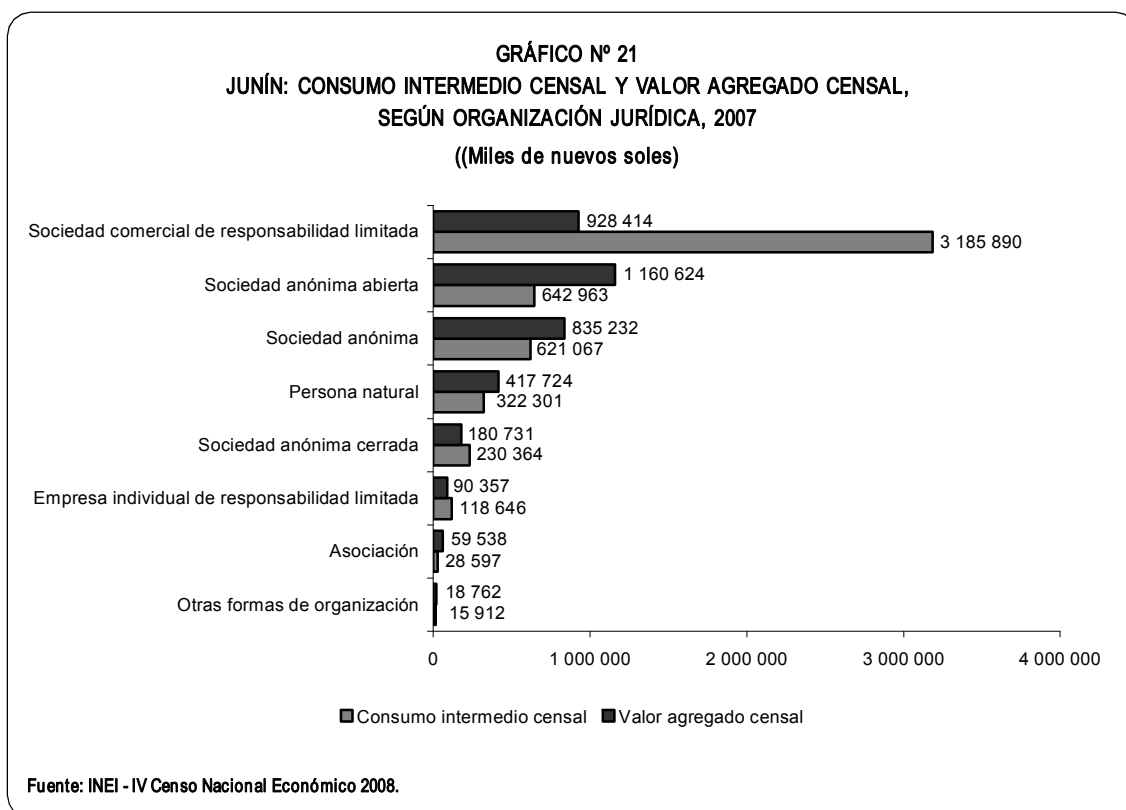

4.5 Agregados Económicos Censales según Estrato de Personal Ocupado

El 72,5% de la Producción Total Censal es generado por establecimientos De 201 a más personas ocupadas; mientras que, el 12,4% corresponde a establecimientos que están en el estrato De 1 a 10 personas ocupadas.

El promedio de Producción Censal por establecimiento es más alto en el estrato De 201 a Más personas ocupadas con 377 millones 653 miles de nuevos soles por establecimiento, mientras que el estrato De 151 a 200 personas ocupadas generaron un valor de producción total de 67 millones 758 miles de nuevos soles por establecimiento.

CUADRO Nº 21
JUNÍN: PRODUCCIÓN TOTAL CENSAL, CONSUMO INTERMEDIO CENSAL Y VALOR,
AGREGADO CENSAL, SEGÚN ESTRATO DE PERSONAL OCUPADO, 2007

Estrato de personal ocupado	Establecimientos informantes	Producción total censal (Miles de nuevos soles)		Consumo intermedio censal (Miles de nuevos soles)		Valor agregado censal (Miles de nuevos soles)	
		Absoluto	%	Absoluto	%	Absoluto	%
Total	37 469	8 857 124	100,0	5 165 741	100,0	3 691 382	100,0
De 1 a 10	37 029	1 094 830	12,4	510 237	9,9	584 594	15,8
De 11 a 50	374	428 854	4,8	256 818	5,0	172 036	4,7
De 51 a 100	28	92 443	1,0	47 585	0,9	44 859	1,2
De 101 a 150	12	211 073	2,4	93 031	1,8	118 042	3,2
De 151 a 200	9	609 823	6,9	197 138	3,8	412 684	11,2
De 201 a más	17	6 420 100	72,5	4 060 932	78,6	2 359 168	63,9

Fuente: INEI - IV Censo Nacional Económico 2008.

El 78,6% del Consumo Intermedio Censal fue utilizado por los establecimientos De 201 a más personas ocupadas.

El Valor Agregado Censal tiene una mayor participación en el estrato De 201 a más personas ocupadas con

63,9%; continúan en orden de importancia los estratos De 1 a 10 personas ocupadas con 15,8% y el De 151 a 200 personas ocupadas con 11,2% de participación respecto al valor agregado departamental.

GRÁFICO Nº 22
JUNÍN: CONSUMO INTERMEDIO CENSAL Y VALOR AGREGADO CENSAL,
SEGÚN ESTRATO DE PERSONAL OCUPADO, 2007
(Distribución porcentual)

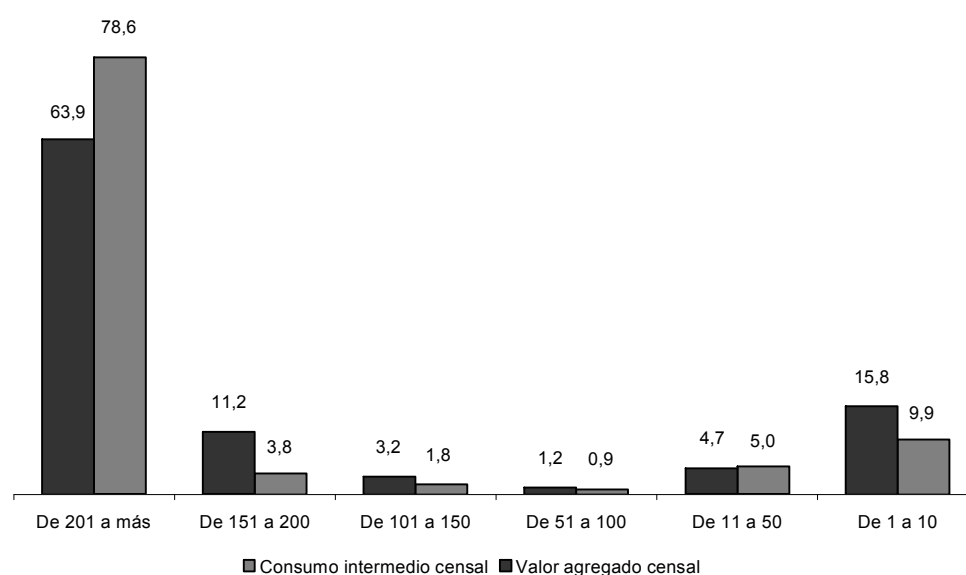

Fuente: INEI - IV Censo Nacional Económico 2008.

4.6 Agregados Económicos Censales según Estrato de Producción

El 82,3% de la Producción Total es generada por los establecimientos del estrato Más de 10 005 000 nuevos soles, mientras que el 10,3% corresponde a los establecimientos que han producido Hasta 517 500 nuevos soles.

El promedio de Producción Total Censal por establecimiento, es más alto en el estrato Más de 10 005 000 nuevos soles con 303 millones 884 miles de nuevos soles, mientras que el más bajo corresponde al estrato de Hasta 517 500 nuevos soles con 25 miles de nuevos soles por establecimiento.

CUADRO N° 22
JUNÍN: PRODUCCIÓN TOTAL CENSAL, CONSUMO INTERMEDIO CENSAL Y VALOR
AGREGADO CENSAL, SEGÚN ESTRATO DE PRODUCCIÓN, 2007

Estrato de producción (En nuevos soles)	Estable- cimientos informantes	Producción total censal (Miles de nuevos soles)		Consumo intermedio censal (Miles de nuevos soles)		Valor agregado censal (Miles de nuevos soles)	
		Absoluto	%	Absoluto	%	Absoluto	%
Total	37 469	8 857 124	100,0	5 165 741	100,0	3 691 382	100,0
Hasta S/. 517 500	37 042	913 557	10,3	406 158	7,9	507 399	13,7
Más de S/. 517 500 hasta S/. 2 932 500	352	393 669	4,5	181 167	3,5	212 503	5,8
Más de S/. 2 932 500 hasta S/. 5 865 000	39	162 960	1,8	79 209	1,5	83 751	2,3
Más de S/. 5 865 000 hasta S/. 10 005 000	12	93 725	1,1	42 448	0,8	51 277	1,4
Más de S/. 10 005 000	24	7 293 213	82,3	4 456 760	86,3	2 836 453	76,8

Fuente: INEI - IV Censo Nacional Económico 2008.

El 86,3% del Consumo Intermedio Censal, es explicado por los establecimientos que han producido Más de 10 005 000 nuevos soles; mientras que el 7,9% corresponde a los que tuvieron una producción Hasta 517 500 nuevos soles.

El 76,8% del Valor Agregado Censal, ha sido generado por los establecimientos que han producido Más de 10 005 000 nuevos soles y el 13,7% ha sido producido por establecimientos del estrato Hasta 517 500 nuevos soles.

GRÁFICO Nº 23
JUNÍN: CONSUMO INTERMEDIO CENSAL Y VALOR AGREGADO CENSAL,
SEGÚN ESTRATO DE PRODUCCIÓN, 2007
(Distribución porcentual)

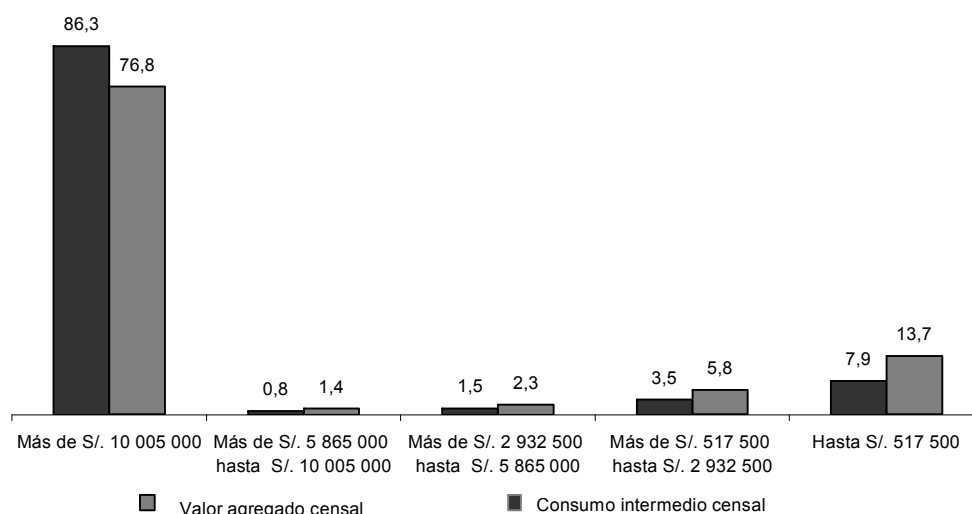

Fuente: INEI - IV Censo Nacional Económico 2008.

El promedio de Valor Agregado generado por establecimiento, según estrato de producción es mayor en el estrato Más de 10 005 000 nuevos soles con

118 millones 186 miles de nuevos soles. El más bajo corresponde al estrato Hasta 517 500 nuevos soles con 14 miles de nuevos soles por establecimiento.

4.7 Agregados Económicos Censales según Estrato de Ventas Netas

En el departamento de Junín, el 83,2% de la Producción Total es generada en los establecimientos cuyas Ventas Netas se sitúan en el estrato Más de 10 005 000 nuevos soles, mientras que el 9,3% corresponde a los establecimientos que han vendido Hasta 517 500 nuevos soles.

El promedio de Producción Total Censal por establecimiento, según estrato de Ventas Netas, es más alto en el estrato Más de 10 005 000 nuevos soles con 153 millones 500 miles de nuevos soles, mientras que el más bajo corresponde al estrato Hasta 517 500 nuevos soles con 23 miles de nuevos soles.

CUADRO Nº 23
JUNÍN: PRODUCCIÓN TOTAL CENSAL, CONSUMO INTERMEDIO CENSAL Y VALOR
AGREGADO CENSAL, SEGÚN ESTRATO DE VENTAS NETAS, 2007

Estrato de ventas netas	Establecimientos informantes	Producción total censal (Miles de nuevos soles)		Consumo intermedio censal (Miles de nuevos soles)		Valor agregado censal (Miles de nuevos soles)	
		Absoluto	%	Absoluto	%	Absoluto	%
Total	37 469	8 857 124	100,0	5 165 741	100,0	3 691 382	100,0
Hasta S/. 517 500	36 485	824 269	9,3	376 213	7,3	448 056	12,2
Más de S/. 517 500 hasta S/. 2 932 500	752	383 857	4,3	173 191	3,3	210 666	5,7
Más de S/. 2 932 500 hasta S/. 5 865 000	132	167 277	1,9	81 865	1,6	85 412	2,3
Más de S/. 5 865 000 hasta S/. 10 005 000	52	113 728	1,3	46 709	0,9	67 018	1,8
Más de S/. 10 005 000	48	7 367 993	83,2	4 487 763	86,9	2 880 230	78,0

Fuente: INEI - IV Censo Nacional Económico 2008.

Respecto al Consumo Intermedio Censal, el 86,9% es utilizado por los establecimientos que tienen Ventas Netas cuyos montos se ubican en el estrato Más de 10 005 000 nuevos soles, mientras que el 7,3% corresponde al estrato Hasta 517 500 nuevos soles.

En relación al Valor Agregado Censal, el 78,0% se generó en los establecimientos que han tenido Ventas Netas Más de 10 005 000 nuevos soles y el 12,2% por los establecimientos del estrato Hasta 517 500 nuevos soles.

GRÁFICO Nº 24
JUNÍN: CONSUMO INTERMEDIO CENSAL Y VALOR AGREGADO CENSAL,
SEGÚN ESTRATO DE VENTAS NETAS, 2007
(Distribución porcentual)

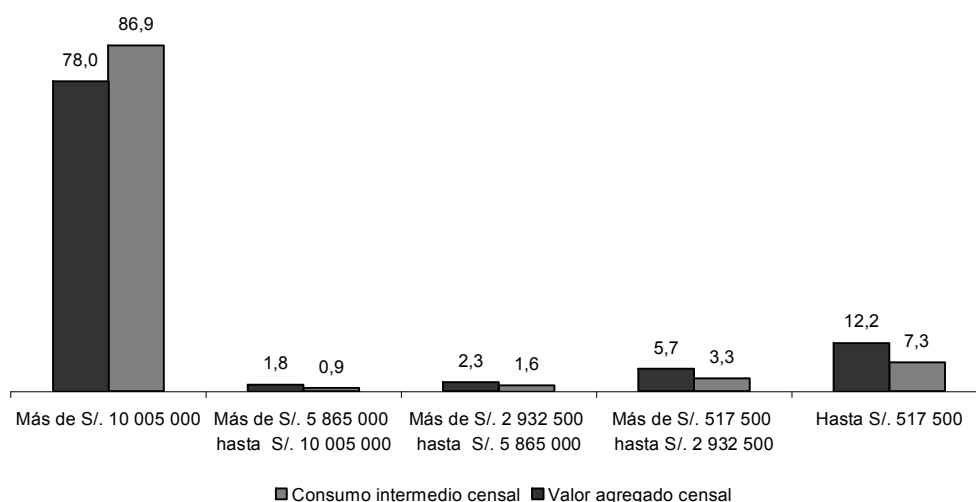

Fuente: INEI - IV Censo Nacional Económico 2008.

El promedio de Valor Agregado generado por establecimiento, según Estrato de Ventas es más alto en el estrato Más de 10 005 000 nuevos soles con

60 millones 005 miles de nuevos soles. El menor Valor Agregado corresponde al estrato Hasta 517 500 nuevos soles con 12 miles de nuevos soles.

4.8 Otros Agregados Censales

En el contenido del Estado de Ganancias y Pérdidas por Naturaleza, el IV CENEC ha relevado información de saldos intermediarios de gestión como: Excedente Bruto de Explotación, Resultado de Explotación, Resultado Antes de Participación e Impuestos y Resultado del Ejercicio.

El **Excedente Bruto de Explotación**, mide el resultado económico de la empresa, está representado por la cantidad de recursos internos procedentes de la explotación del negocio y es obtenido restando al valor agregado, las Cargas de personal y los impuestos, tasas (netas de subvenciones de explotación). Es una de las cuentas más importantes para una empresa o establecimiento, pues mide la capacidad de autofinanciamiento de ésta.

El **Resultado de Explotación**, representa el resultado obtenido en el ciclo económico, derivado de la actividad principal o el giro del negocio. No se consideran los efectos de la financiación externa de las actividades de

la empresa o establecimiento. Está conformado por la deducción o suma al saldo del Excedente Bruto de Explotación, de cuentas como: Cargas diversas de gestión; Provisiones del ejercicio (Desvalorización de existencias, Compensación por tiempo de servicios, Jubilación y Otras provisiones del ejercicio); Descuentos, rebajas y bonificaciones obtenidas; Ingresos diversos (Regalías, ingresos por alquileres de terrenos de la empresa o bienes muebles, como; vehículos, maquinarias); y Cargas cubiertas por provisiones.

El **Resultado Antes de Participación e Impuestos**, representa el Resultado de Explotación de las empresas, al que se ha deducido o agregado cuentas como: Cargas financieras, Cargas excepcionales, Ingresos financieros e Ingresos excepcionales, según corresponda.

Resultado del Ejercicio, es la pérdida o utilidad obtenida por la empresa al finalizar el ejercicio económico.

4.8.1 Excedente Bruto de Explotación, Resultado de Explotación, Resultado Antes de Participación e Impuestos y Resultado del Ejercicio, según provincia.

El Excedente Bruto de Explotación Censal para el departamento de Junín, asciende a 2 mil 961 millones 875 miles de nuevos soles. A nivel provincial el saldo positivo indica que los establecimientos han obtenido un resultado favorable en la realización de sus actividades económicas. Destaca el monto obtenido por los establecimientos ubicados en la provincia de Yauli, explicado por la explotación de importantes yacimientos mineros, con 1 mil 693 millones 998 miles de nuevos

soles, es decir el 57,2% del total. En importancia, siguen las provincias de Huancayo, capital del departamento, con 23,0% y Tarma, con 10,4%. La relación del Excedente por establecimiento presenta el monto más elevado en la provincia de Yauli con 986 miles de nuevos soles, seguido de Tarma con 113 miles de nuevos soles, mientras que Huancayo y Chanchamayo muestra un promedio de 36 y 32 miles de nuevos soles por establecimiento.

El Resultado de Explotación Censal a nivel departamental asciende a 2 mil 281 millones 449 miles de nuevos soles; es decir el monto obtenido por los establecimientos en el departamento ha sido positivo. La provincia que registra el mayor resultado es Yauli con 1 mil 382 millones 595 miles de nuevos soles, lo que significa en términos relativos una participación de 60,6%; en importancia siguen Huancayo con 20,8%. Mientras que Tarma representa el 9,3%. El Resultado de Explotación Censal por establecimiento más alto, se registra en Yauli con 804 miles de nuevos soles; mientras que el valor más bajo se presenta en Tarma con 78 miles de nuevos soles por establecimiento.

El Resultado Antes de Participación e Impuestos, es decir el Resultado de Explotación menos los gastos excepcionales y financieros, más los ingresos excepcionales y financieros, asciende a 2 mil 344 millones 579 miles de nuevos soles. Las provincias que tienen la mayor participación relativa de este saldo, en

orden de importancia, son: Yauli, Huancayo y Tarma, con 63,2%, 20,0% y 8,5%, respectivamente. La razón de este saldo intermediario por establecimiento es más alto en las provincias de Yauli con 863 miles de nuevos soles y Tarma con 73 miles de nuevos soles.

Para el departamento de Junín, el Resultado del Ejercicio, es decir la utilidad o pérdida obtenida por los establecimientos, deducida la distribución de la renta y el pago de impuestos a la renta, asciende a 1 mil 668 millones 564 miles de nuevos soles. La mayor participación relativa de este saldo, corresponde a Yauli con 58,3%. Mientras que Huancayo participa con 23,4%. Este resultado por establecimiento, tal como se presenta en los casos anteriores, continúa siendo más alto para la provincia de Yauli, con 566 miles de nuevos soles, mientras que la provincia de Concepción registró el resultado más bajo con 5 miles de nuevos soles por establecimiento.

CUADRO Nº 24
JUNÍN: EXCEDENTE BRUTO DE EXPLOTACIÓN CENSAL, RESULTADO DE EXPLOTACIÓN CENSAL, RESULTADO ANTES DE PARTICIPACIÓN E IMPUESTOS CENSAL Y RESULTADO DEL EJERCICIO CENSAL, SEGÚN PROVINCIA, 2007

Provincia	Estable- cimientos informantes	Excedente bruto de explotación censal (Miles de nuevos soles)		Resultado de explotación censal (Miles de nuevos soles)		Resultado antes de participación e impuestos censal (Miles de nuevos soles)		Resultado del ejercicio censal (Miles de nuevos soles)	
		Absoluto	%	Absoluto	%	Absoluto	%	Absoluto	%
Departamental	37 469	2 961 875	100,0	2 281 449	100,0	2 344 579	100,0	1 668 564	100,0
Huancayo	18 991	681 929	23,0	474 173	20,8	469 927	20,0	389 937	23,4
Concepción	1 211	21 692	0,7	15 395	0,7	7 209	0,3	6 382	0,4
Chanchamayo	4 058	128 573	4,3	87 471	3,8	82 701	3,5	69 701	4,2
Jauja	2 669	25 507	0,9	21 680	1,0	20 493	0,9	20 242	1,2
Junín	1 085	9 903	0,3	7 444	0,3	7 122	0,3	6 844	0,4
Satipo	3 897	78 387	2,6	67 721	3,0	63 301	2,7	61 430	3,7
Tarma	2 742	308 583	10,4	213 017	9,3	199 490	8,5	129 293	7,7
Yauli	1 719	1 693 998	57,2	1 382 595	60,6	1 482 720	63,2	973 318	58,3
Chupaca	1 097	13 303	0,4	11 953	0,5	11 616	0,5	11 418	0,7

Fuente: INEI - IV Censo Nacional Económico 2008.

Como se observa, la provincia de Yauli registra los más altos valores en la relación de agregados censales por establecimiento, concordante con su Producción Total cuya participación en relación al total departamental

es 67,7% tal como se determina en capítulos anteriores; esta situación se origina en las explotaciones mineras, cuya actividad es preponderante.

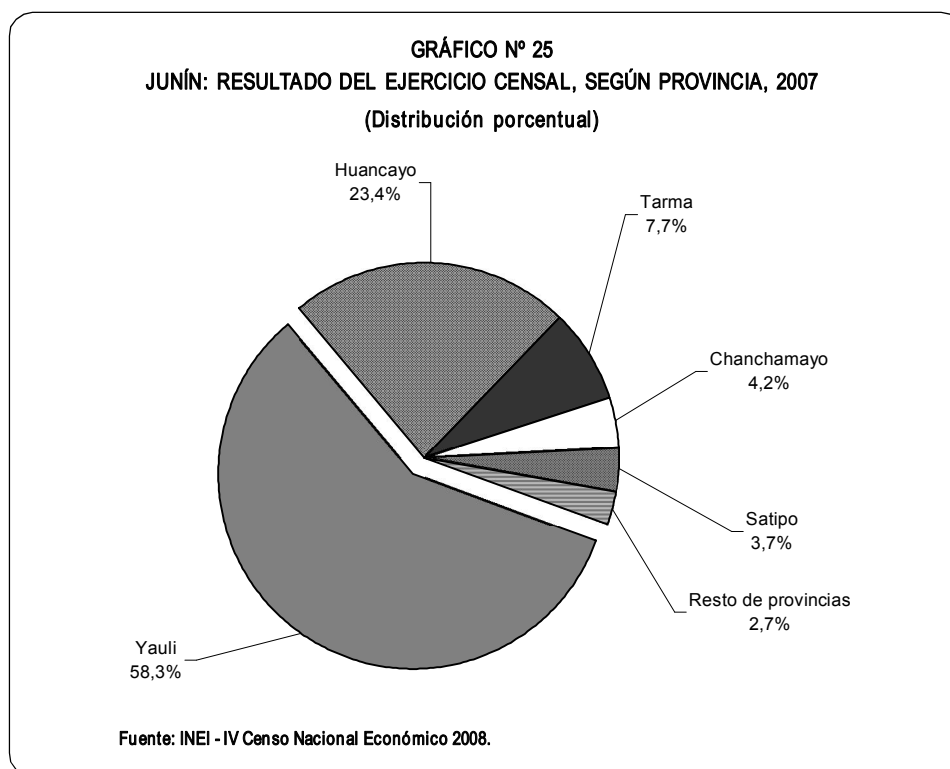

4.8.2 Excedente Bruto de Explotación, Resultado de Explotación, Resultado Antes de Participación e Impuestos y Resultado del Ejercicio, según Actividad Económica.

La Explotación de Minas y Canteras, constituye la actividad económica más importante en la conformación del Excedente Bruto de Explotación Censal, con 1 mil 336 millones 737 miles de nuevos soles, lo que representa el 45,1%; continua en orden de importancia, la actividad de Industrias Manufactureras con 23,0% y con menor participación Comercio al por Mayor y al por Menor con 10,2%. El resto de actividades económicas representan el 21,7% de esta cuenta. El Excedente Bruto de Explotación Censal por establecimiento es más elevado en la actividad económica de Explotación de Minas y Canteras con 27 millones 849 miles de nuevos soles en promedio, seguida muy cerca de Suministro de Electricidad con

26 millones 237 miles de nuevos soles por establecimiento.

La estructura de participación para el Resultado de Explotación Censal, tiene similar característica a lo comentado en el párrafo anterior, así las actividades económicas con mayor representación corresponden a la Explotación de Minas y Canteras con 46,9%, seguida de Industrias Manufactureras con 22,7% y Comercio al por Mayor y al por Menor con 12,0%. El Resultado de Explotación Censal por establecimiento es más elevado en la actividad de Explotación de Minas y Canteras con 22 millones 302 miles de nuevos soles, seguido de Suministro de Electricidad con 15 millones 486 miles de nuevos soles por establecimiento.

El Resultado Antes de la Participación e Impuesto Censal según actividad económica se concentra en un 50,5% en la Explotación de Minas y Canteras, mientras que las Industrias Manufactureras participan con 21,3% y el Comercio al por Mayor y al por Menor con 11,2%.

La relación de este resultado por establecimiento es más elevado en Explotación de Minas y Canteras con 24 millones 691 miles de nuevos soles, seguido de Suministro de Electricidad con 15 millones 165 miles de nuevos soles.

CUADRO Nº 25
JUNÍN: EXCEDENTE BRUTO DE EXPLOTACIÓN CENSAL, RESULTADO DE EXPLOTACIÓN CENSAL,
RESULTADO ANTES DE PARTICIPACIÓN E IMPUESTOS CENSAL Y RESULTADO
DEL EJERCICIO CENSAL, SEGÚN ACTIVIDAD ECONÓMICA, 2007

Actividad económica 1/	Estable- cimientos informantes	Excedente bruto de explotación censal (Miles de nuevos soles)		Resultado de explotación censal (Miles de nuevos soles)		Resultado antes de participación e impuestos censal (Miles de nuevos soles)		Resultado del ejercicio censal (Miles de nuevos soles)	
		Absoluto	%	Absoluto	%	Absoluto	%	Absoluto	%
Total	37 469	2 961 875	100,0	2 281 449	100,0	2 344 579	100,0	1 668 564	100,0
Pesca y acuicultura	16	5 586	0,2	5 158	0,2	3 028	0,1	2 545	0,2
Explotación de minas y canteras	48	1 336 737	45,1	1 070 516	46,9	1 185 164	50,5	819 628	49,1
Industrias manufactureras	2 913	680 831	23,0	518 910	22,7	498 236	21,3	296 920	17,8
Suministro de electricidad	7	183 660	6,2	108 404	4,8	106 156	4,5	67 890	4,1
Suministro de agua, alcantarillado	36	7 732	0,3	4 262	0,2	3 373	0,1	3 274	0,2
Construcción	88	16 106	0,5	9 388	0,4	9 133	0,4	8 420	0,5
Comercio al por mayor y al por menor	22 422	302 726	10,2	274 755	12,0	261 839	11,2	247 784	14,9
Transporte y almacenamiento	586	73 041	2,5	25 951	1,1	20 325	0,9	17 914	1,0
Alojamiento y servicios de comida	4 069	66 892	2,3	61 781	2,7	59 869	2,6	58 787	3,5
Información y comunicación	1 878	22 747	0,8	18 059	0,8	16 866	0,7	16 485	1,0
Actividades financieras y de seguros	48	867	0,0	818	0,0	781	0,0	764	0,0
Actividades inmobiliarias	111	2 329	0,1	1 899	0,1	1 493	0,1	1 435	0,1
Actividades profesionales, científicas y técnicas	1 076	164 943	5,6	123 255	5,4	120 794	5,2	72 957	4,4
Actividades administrativas y servicios de apoyo	712	21 013	0,7	8 288	0,4	8 460	0,4	6 491	0,4
Enseñanza privada	566	34 944	1,2	20 746	0,9	19 273	0,8	18 506	1,1
Servicios sociales y relacionados con la salud humana	600	11 463	0,4	9 639	0,4	9 343	0,4	8 940	0,5
Artes, entretenimiento y recreación	253	12 733	0,4	5 273	0,2	5 063	0,2	4 734	0,3
Otras actividades de servicios	2 040	17 524	0,6	14 346	0,6	15 384	0,7	15 091	0,9

1/ No incluye: agricultura, ganadería, caza, actividades de servicio conexas, silvicultura y extracción de madera. Administración pública y defensa, planes de seguridad social de afiliación obligatoria. Actividades de los hogares en calidad de empleadores, actividades indiferenciadas de producción de bienes y servicios de los hogares para uso propio. Organizaciones y órganos extraterritoriales. Entidades financieras y aseguradoras supervisadas por la Superintendencia de Banca y Seguros y AFP (SBS).

Fuente: INEI - IV Censo Nacional Económico 2008.

El Resultado del Ejercicio Censal según actividad económica, tiene mayor participación en la Explotación de Minas y Canteras con 49,1%. Este Resultado es también el mas alto para esta actividad, en la relación

por establecimiento con 17 millones 076 miles de nuevos soles, seguida de Suministro de Electricidad con 9 millones 699 miles de nuevos soles.

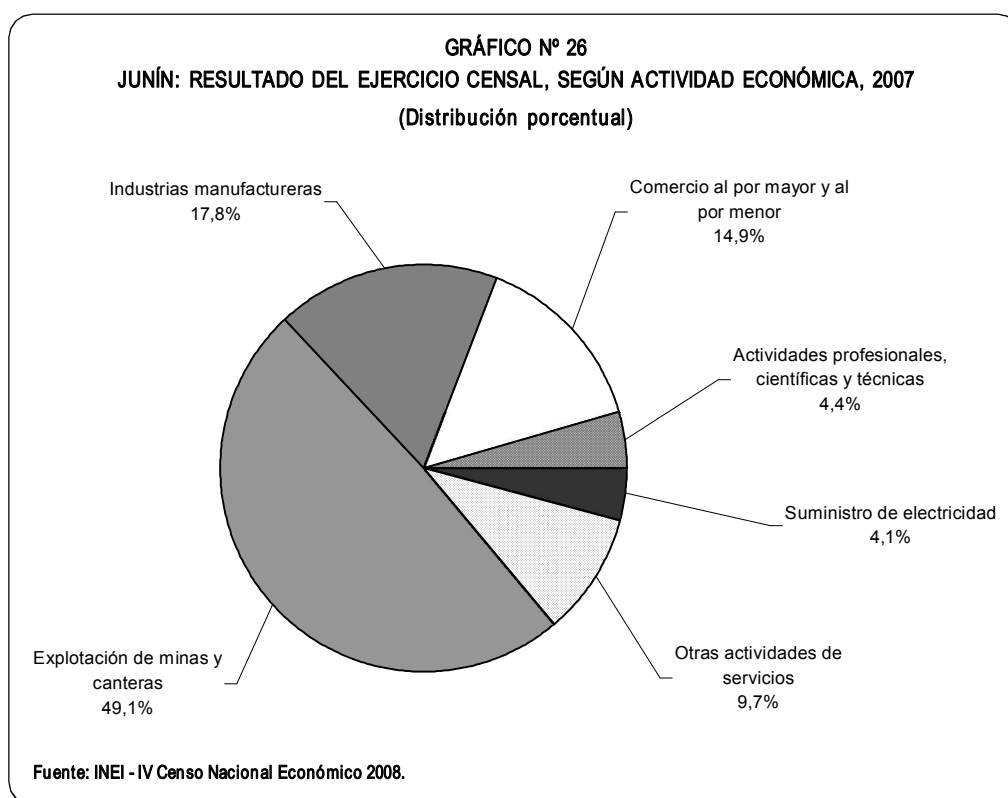

4.8.3 Excedente Bruto de Explotación, Resultado de Explotación, Resultado Antes de Participación e Impuestos y Resultado del Ejercicio, según Organización Jurídica.

Las Sociedades Anónimas, incluyendo las Abiertas y Cerradas en conjunto, explican el 62,6% del Excedente Bruto de Explotación Censal en el departamento de Junín, es decir 1 mil 854 millones 215 miles de nuevos soles. En tanto los establecimientos organizados como Sociedad Comercial de Responsabilidad Limitada generaron 632 millones 051 miles de nuevos soles participando del 21,3%, mientras que las Personas Naturales contribuyen con el 13,3%. Otros tipos de organización jurídica de los establecimientos, representan el 2,8% de esta cuenta. El monto más elevado de la relación del excedente por establecimiento corresponde a las Sociedades Anónimas Abiertas con 61 millones 527 miles de nuevos soles.

Para el Resultado de Explotación Censal, de manera similar a lo comentado en el párrafo anterior, las Sociedades Anónimas en conjunto, explican el 61,4% del monto total, es decir 1 mil 399 millones 503 miles de nuevos soles. En tanto las Sociedades Comerciales de Responsabilidad Limitada con 471 millones 810 miles de nuevos soles participan del 20,7% y las Personas Naturales con el 16,3%; otros tipos de organización jurídica de los establecimientos representa el 1,6%. La relación del Resultado de la Explotación por establecimiento, tiene el monto más elevado en las Sociedades Anónimas Abiertas con 50 millones 405 miles de nuevos soles.

CUADRO Nº 26
JUNÍN: EXCEDENTE BRUTO DE EXPLOTACIÓN CENSAL, RESULTADO DE EXPLOTACIÓN
CENSAL, RESULTADO ANTES DE PARTICIPACIÓN E IMPUESTOS CENSAL Y RESULTADO
DEL EJERCICIO CENSAL, SEGÚN ORGANIZACIÓN JURÍDICA, 2007

Organización jurídica	Estable- cimientos informantes	Excedente bruto de explotación censal (Miles de nuevos soles)		Resultado de explotación censal (Miles de nuevos soles)		Resultado antes de participación e impuestos censal (Miles de nuevos soles)		Resultado del ejercicio censal (Miles de nuevos soles)	
		Absoluto	%	Absoluto	%	Absoluto	%	Absoluto	%
Total	37 469	2 961 875	100,0	2 281 449	100,0	2 344 579	100,0	1 668 564	100,0
Persona natural	34 558	394 826	13,3	372 216	16,3	359 687	15,3	354 901	21,3
Sociedad anónima	352	692 808	23,4	478 235	21,0	475 790	20,3	312 132	18,7
Sociedad anónima abierta	17	1 045 967	35,3	856 882	37,6	962 006	41,0	661 859	39,7
Sociedad anónima cerrada	652	115 440	3,9	64 386	2,8	57 223	2,4	51 718	3,1
Sociedad civil	33	145	0,0	1 260	0,1	1 203	0,1	1 197	0,1
Sociedad comercial de responsabilidad limitada	783	632 051	21,3	471 810	20,7	457 659	19,5	258 951	15,5
Empresa individual de responsabilidad limitada	850	52 104	1,8	27 978	1,2	24 168	1,0	21 256	1,3
Sociedad en comandita simple	0	0	0,0	0	0,0	0	0,0	0	0,0
Sociedad en comandita por acciones	8	159	0,0	122	0,0	104	0,0	100	0,0
Sociedad colectiva	3	1 031	0,1	762	0,0	710	0,1	710	0,0
Asociación	183	21 606	0,7	7 973	0,3	7 729	0,3	7 519	0,4
Fundación	5	5 309	0,2	901	0,0	1 002	0,1	1 002	0,1
Cooperativa	25	428	0,0	-1 076	0,0	-2 703	-0,1	-2 782	-0,2

Fuente: INEI - IV Censo Nacional Económico 2008.

En el Resultado Antes de Participación e Impuestos, Las Sociedades Anónimas en conjunto explican el 63,7% del monto total del, es decir 1 mil 495 millones 019 miles de nuevos soles. En tanto los establecimientos organizados como Sociedad Comercial de Responsabilidad Limitada, con 457 millones 659 miles de nuevos soles participan del 19,5% y las Personas Naturales con 15,3%. El complemento del 100,0%, es decir el 1,5% es explicado por los establecimientos que adoptaron otro tipo de organización jurídica. La relación de este resultado por establecimiento presenta el monto más elevado en las Sociedades Anónimas Abiertas con 56 millones 589 miles de nuevos soles.

Respecto al Resultado del Ejercicio, los tres tipos de Sociedades Anónimas explican el 61,5% del monto total, es decir 1 mil 025 millones 709 miles de nuevos soles. En tanto los establecimientos organizados como Persona Natural con 354 millones 901 miles de nuevos soles participan del 21,3% y las Sociedades Comerciales de Responsabilidad Limitada con 15,5%. El 1,7% restante, es explicado por los establecimientos que adoptaron otro tipo de organización jurídica. El monto más elevado de la relación del Resultado del Ejercicio por establecimiento corresponde a las Sociedades Anónimas Abiertas con 38 millones 933 miles de nuevos soles.

GRÁFICO Nº 27
JUNÍN: RESULTADO DEL EJERCICIO CENSAL, SEGÚN ORGANIZACIÓN JURÍDICA, 2007
(Distribución porcentual)

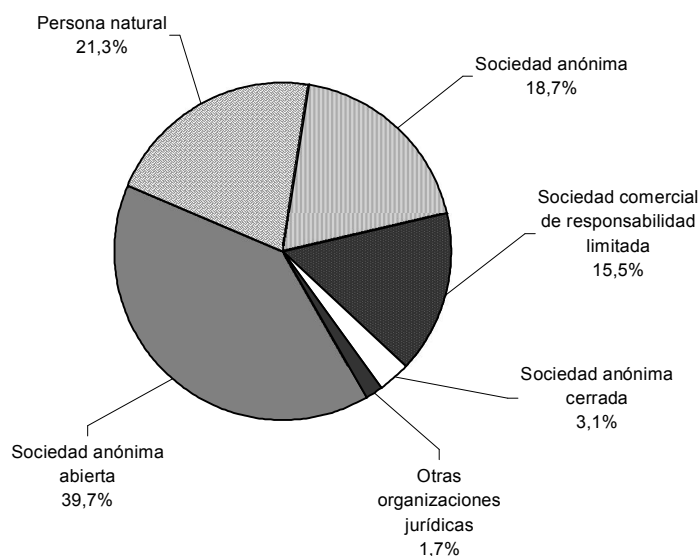

Fuente: INEI - IV Censo Nacional Económico 2008.

4.9 Activo Fijo e Intangibles y Movimiento de la Depreciación Acumulada y Amortización de Intangibles.

En el IV CENEC, se relevó información del Activo Fijo e Intangibles de las empresas y establecimientos, según el tipo de activos como: terrenos; edificios y otras construcciones; maquinaria, equipo y otras unidades de explotación; unidades de transporte; muebles y enseres; equipos diversos; unidades por recibir y otros activos fijos e intangibles; asimismo, se solicitó información de los Saldos Iniciales al 01/01/2007, las Adiciones del año (Construcción o fabricación por cuenta propia, Compras y otros aportes), Adiciones o transferencias de activos, Ventas y/o Retiros y los Saldos Finales al 31/12/2007.

De otro lado, se relevó información de la Depreciación Acumulada y Amortización de Intangibles de las empresas y establecimientos. La depreciación está referida a: edificios; maquinarias, equipos y otras unidades de explotación; unidades de transporte; muebles y enseres; y equipos diversos. Se solicitó información de los Saldos Iniciales al 01/01/2007, Depreciación del período, Depreciación Adicional, Disminución por Venta y/o Retiros, y los Saldos Finales al 31/12/2007.

4.9.1 Movimiento del Activo Fijo e Intangibles y Movimiento de la Depreciación Acumulada y Amortización de Intangibles, según provincia.

Los Saldos Iniciales del Activo Fijo a nivel departamental ascienden a 7 mil 077 millones 333 miles de nuevos soles. El 42,6% del monto antes citado se encuentra en la provincia de Yauli. En orden de importancia siguen las provincias de Tarma y Huancayo, con 25,3% y 19,1%, respectivamente.

Las Adiciones del Activo Fijo totalizan 1 mil 005 millones 923 miles de nuevos soles. En participación según provincias, Yauli continúa como la más importante con 62,9%, mientras que Huancayo ocupa el segundo lugar en importancia, con una participación del 18,3%.

Las Ventas y/o Retiros en el año 2007, ascendieron a 287 millones 473 miles de nuevos soles. Según

provincias, Yauli es la que registra las mayores Ventas y/o Retiros con el 74,5% de participación, seguido de Tarma con 12,4%.

Respecto a los Saldos Finales se registró la suma de 7 mil 795 millones 783 miles de nuevos soles. La distribución según provincia es similar a la registrada en los Saldos Iniciales, destacando Yauli con 44,1%.

Cabe señalar que el incremento en el período de referencia de los Activos Fijos a nivel departamental es de 10,2%, destacando los incrementos registrados en las provincias de Concepción, Satipo y Jauja con 107,9%, 25,1% y 18,4%, respectivamente.

CUADRO N° 27
JUNÍN: RESUMEN DEL MOVIMIENTO DEL ACTIVO FIJO E INTANGIBLES CENSAL, SEGÚN PROVINCIA, 2007

Provincia	Estable- cimientos informantes	Movimiento del activo fijo e intangibles censal							
		Saldos iniciales al 01/01/2007 (Miles de nuevos soles)		Adiciones en el año (Miles de nuevos soles)		Ventas y/o retiros (Miles de nuevos soles)		Saldos finales al 31/12/2007 (Miles de nuevos soles)	
		Absoluto	%	Absoluto	%	Absoluto	%	Absoluto	%
Departamental	37 469	7 077 333	100,0	1 005 923	100,0	287 473	100,0	7 795 783	100,0
Huancayo	18 991	1 354 239	19,1	184 377	18,3	25 515	8,9	1 513 101	19,4
Concepción	1 211	69 663	1,0	80 522	8,0	5 366	1,9	144 820	1,9
Chanchamayo	4 058	751 243	10,6	23 607	2,3	5 724	2,0	769 126	9,9
Jauja	2 669	17 387	0,2	3 700	0,4	497	0,2	20 590	0,3
Junín	1 085	10 270	0,1	982	0,1	104	0,0	11 147	0,1
Satipo	3 897	63 319	0,9	16 287	1,6	380	0,1	79 226	1,0
Tarma	2 742	1 788 912	25,3	62 977	6,3	35 581	12,4	1 816 308	23,3
Yauli	1 719	3 018 135	42,6	632 837	62,9	214 307	74,5	3 436 665	44,1
Chupaca	1 097	4 164	0,1	635	0,1	0	0,0	4 800	0,1

Fuente: INEI - IV Censo Nacional Económico 2008.

GRÁFICO Nº 28
JUNÍN: VARIACIÓN PORCENTUAL ENTRE SALDOS INICIALES Y FINALES DEL ACTIVO
FIJO E INTANGIBLES, SEGÚN PROVINCIA, 2007

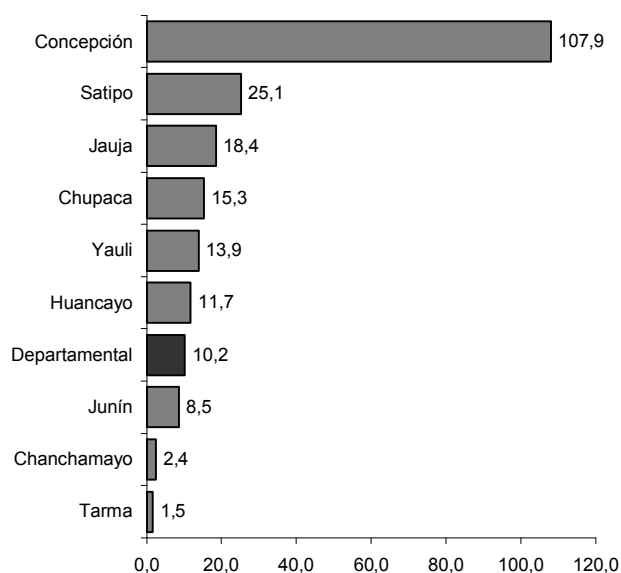

Fuente: INEI - IV Censo Nacional Económico 2008.

Los Saldos Iniciales de la depreciación acumulada en el departamento de Junín ascienden a 2 mil 736 millones 227 miles de nuevos soles. Estos saldos se concentran en las provincias de Yauli, Tarma y Huancayo con 36,2%, 31,7% y 22,3% respectivamente. El resto de provincias participan del 9,8%.

La Depreciación del Período totalizó a 368 millones 988 miles de nuevos soles, concentrando las provincias de Yauli, Huancayo y Tarma con 50,2%, 20,0% y 19,6% respectivamente; el resto de provincias participan del 10,2%.

CUADRO Nº 28
JUNÍN: MOVIMIENTO DE LA DEPRECIACIÓN ACUMULADA Y AMORTIZACIÓN
DE INTANGIBLES, SEGÚN PROVINCIA, 2007

Provincia	Establecimientos informantes	Movimiento de la depreciación acumulada y amortización de intangibles censal									
		Saldos iniciales al 01/01/2007 (Miles de nuevos soles)		Depreciación del período (Miles de nuevos soles)		Depreciación adicional (Miles de nuevos soles)		Disminución por ventas y/o retiros (Miles de nuevos soles)		Saldos finales al 31/12/2007 (Miles de nuevos soles)	
		Absoluto	%	Absoluto	%	Absoluto	%	Absoluto	%	Absoluto	%
Departamental	37 469	2 736 227	100,0	368 988	100,0	-28 758	100,0	69 208	100,0	3 007 249	100,0
Huancayo	18 991	610 397	22,3	73 851	20,0	-6 916	24,0	12 659	18,3	664 672	22,1
Concepción	1 211	19 541	0,7	2 190	0,6	1 908	-6,6	1 800	2,6	21 838	0,7
Chanchamayo	4 058	208 359	7,6	27 978	7,6	-1 590	5,5	2 622	3,8	232 124	7,7
Jauja	2 669	6 936	0,3	1 235	0,3	662	-2,3	609	0,9	8 223	0,3
Junín	1 085	4 175	0,2	770	0,2	39	-0,1	161	0,2	4 822	0,2
Satipo	3 897	25 229	0,9	5 000	1,4	917	-3,2	1 043	1,5	30 103	1,0
Tarma	2 742	868 247	31,7	72 256	19,6	-2 243	7,8	4 480	6,5	933 781	31,1
Yauli	1 719	991 442	36,2	185 396	50,2	-21 545	74,9	45 820	66,2	1 109 473	36,9
Chupaca	1 097	1 900	0,1	313	0,1	11	0,0	11	0,0	2 212	0,1

Fuente: INEI - IV Censo Nacional Económico 2008.

Respecto a la Depreciación Adicional, que registra la diferencia de cambio o por reevaluación, el IV CENEC en el departamento de Junín registro un saldo negativo de 28 millones 758 miles de nuevos soles, siendo la provincia de Yauli, eminentemente minera, la que presenta una menor depreciación con menos 21 millones 545 miles de nuevos soles.

Las Disminución por Ventas y/o Retiros asciende a 69 millones 208 miles de nuevos soles, con Yauli como la provincia con mayor participación del orden de 66,2%.

GRÁFICO N° 29
JUNÍN: VARIACIÓN PORCENTUAL ENTRE SALDOS INICIALES Y FINALES DEL MOVIMIENTO DE LA DEPRECIACIÓN ACUMULADA Y AMORTIZACIÓN DE INTANGIBLES, SEGÚN PROVINCIA, 2007

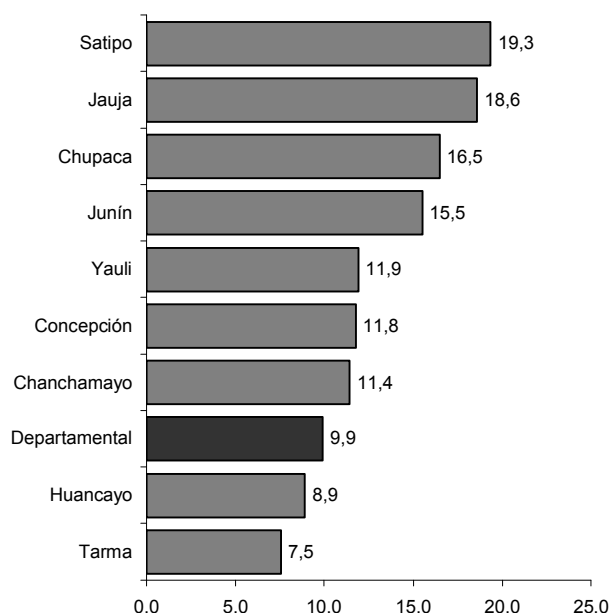

Fuente: INEI - IV Censo Nacional Económico 2008.

Respecto a los Saldos Finales de la depreciación en el período de referencia ascendió a la suma de 3 mil 007 millones 249 miles de nuevos soles. La distribución según provincia, es similar a la registrada en los saldos iniciales de la depreciación.

Cabe señalar que el incremento de la Depreciación de los Activos Fijos a nivel departamental es de 9,9%, destacando los incrementos registrados en las provincias de Satipo, Jauja y Chupaca con 19,3%, 18,6% y 16,5% respectivamente.

4.9.2 Movimiento del Activo Fijo e Intangibles y Movimiento de la Depreciación Acumulada y Amortización de Intangibles, según Actividad Económica.

Los mayores Saldos Iniciales del Movimiento del Activo Fijo e Intangibles del departamento, corresponden a las empresas o establecimientos que desarrollan actividades de Suministro de Electricidad, con 29,4%. En orden de importancia y con valores muy cercanos,

siguen las Industrias Manufactureras con 28,9% y las dedicadas a la Explotación de Minas y Canteras que representan el 25,3%. El resto de actividades económicas en conjunto aportan el 16,4% de estos saldos.

Las Adiciones en el año son más representativas en la actividad de Explotación de Minas y Canteras con 57,0%,

con menor participación sigue Industrias Manufactureras con 16,7% y Suministro de Electricidad con 9,0%.

CUADRO Nº 29
JUNÍN: RESUMEN DEL MOVIMIENTO DEL ACTIVO FIJO E INTANGIBLES CENSAL,
SEGÚN ACTIVIDAD ECONÓMICA, 2007

Actividad económica 1/	Estableci- mientos informantes	Movimiento del activo fijo e intangibles censal							
		Saldos iniciales al 01/01/2007 (Miles de nuevos soles)		Adiciones en el año (Miles de nuevos soles)		Ventas y/o retiros (Miles de nuevos soles)		Saldos finales al 31/12/2007 (Miles de nuevos soles)	
		Absoluto	%	Absoluto	%	Absoluto	%	Absoluto	%
Total	37 469	7 077 333	100,0	1 005 923	100,0	287 473	100,0	7 795 783	100,0
Pesca y acuicultura	16	16 300	0,2	730	0,1	0	0,0	17 030	0,2
Explotación de minas y canteras	48	1 789 874	25,3	573 650	57,0	219 876	76,5	2 143 647	27,5
Industrias manufactureras	2 913	2 047 256	28,9	167 737	16,7	33 286	11,6	2 181 708	28,0
Suministro de electricidad	7	2 078 951	29,4	90 541	9,0	17 654	6,1	2 151 838	27,6
Suministro de agua, alcantarillado	36	111 144	1,6	2 925	0,3	1 118	0,4	112 951	1,4
Construcción	88	19 092	0,3	4 755	0,5	537	0,2	23 310	0,3
Comercio al por mayor y al por menor	22 422	187 169	2,6	36 847	3,7	3 722	1,3	220 295	2,8
Transporte y almacenamiento	586	225 171	3,2	39 061	3,9	5 603	1,9	258 630	3,3
Alojamiento y servicios de comida	4 069	46 937	0,7	10 389	1,0	1 011	0,4	56 316	0,7
Información y comunicación	1 878	27 697	0,4	7 024	0,7	311	0,1	34 410	0,4
Actividades financieras y de seguros	48	121	0,0	20	0,0	11	0,0	130	0,0
Actividades inmobiliarias	111	9 799	0,1	125	0,0	283	0,1	9 642	0,1
Actividades profesionales, científicas y técnicas	1 076	365 575	5,2	40 335	4,0	1 283	0,4	404 627	5,2
Actividades administrativas y servicios de apoyo	712	16 042	0,2	3 923	0,4	470	0,2	19 495	0,3
Enseñanza privada	566	97 455	1,4	18 390	1,8	632	0,2	115 214	1,5
Servicios sociales y relacionados con la salud humana	600	9 639	0,1	2 054	0,2	0	0,0	11 693	0,1
Artes, entretenimiento y recreación	253	12 802	0,2	3 658	0,4	1 133	0,4	15 327	0,2
Otras actividades de servicios	2 040	16 309	0,2	3 757	0,4	544	0,2	19 522	0,3

1/ No incluye: agricultura, ganadería, caza, actividades de servicio conexas, silvicultura y extracción de madera. Administración pública y defensa, planes de seguridad social de afiliación obligatoria. Actividades de los hogares en calidad de empleadores, actividades indiferenciadas de producción de bienes y servicios de los hogares para uso propio. Organizaciones y órganos extraterritoriales. Entidades financieras y aseguradoras supervisadas por la Superintendencia de Banca y Seguros y AFP (SBS).

Fuente: INEI - IV Censo Nacional Económico 2008.

Respecto a las Ventas y/o Retiros por actividad económica con mayor participación, la Explotación de Minas y Canteras es la más representativa con 76,5%, seguida de Industrias Manufactureras con 11,6%.

La distribución de los Saldos Finales al 31 de Diciembre, según actividad económica es similar a la registrada en los Saldos Iniciales.

La actividades económicas que registraron incrementos relativos en los Saldos del Activo Fijo, en proporción cercana, fueron: Información y Comunicación, Construcción,

Actividades Administrativas y servicios de Apoyo además de Servicios Sociales y Relacionados con la Salud Humana con 24,2%, 22,1%, 21,5% y 21,3% respectivamente.

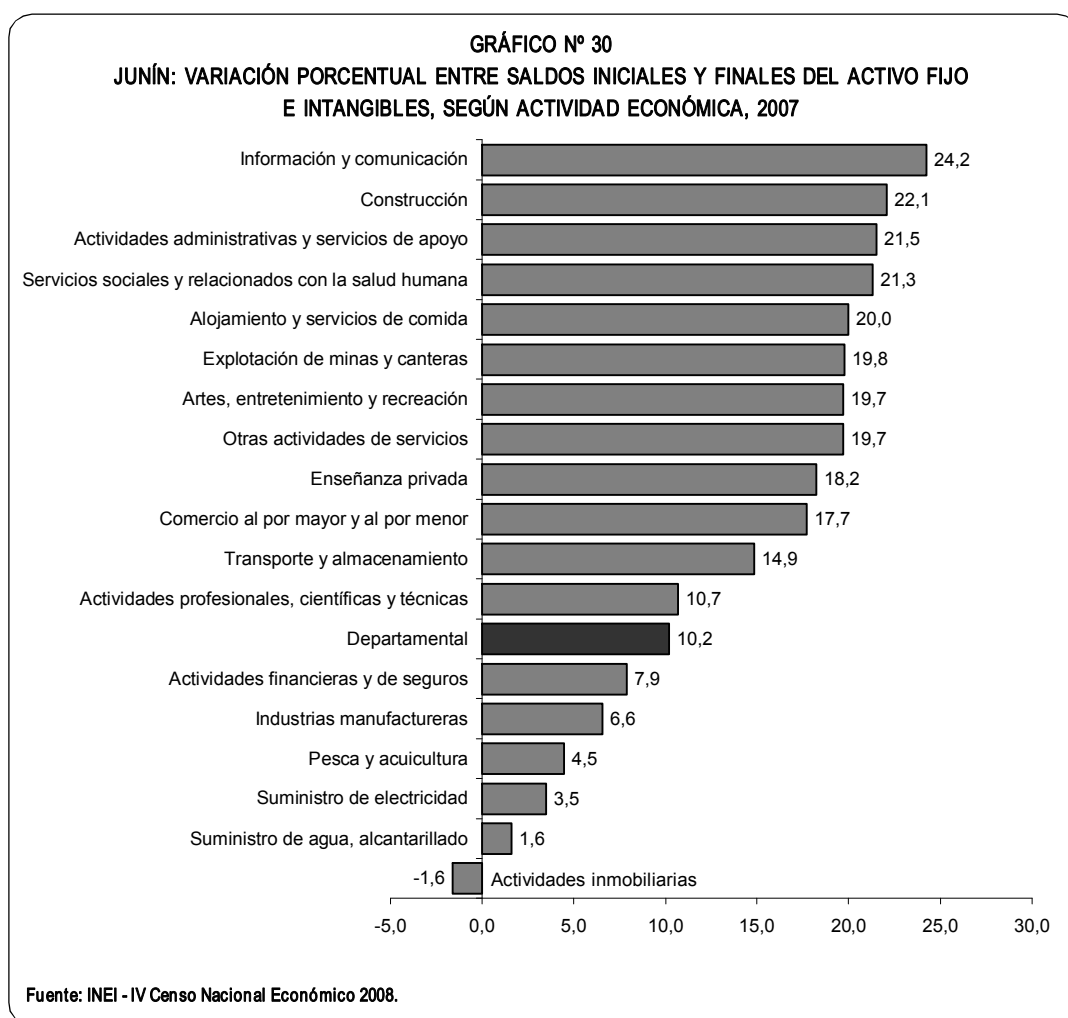

Los Saldos Iniciales de la Depreciación Acumulada se concentran en Industrias Manufactureras con 39,9%. En orden de importancia, se encuentran las empresas o establecimientos de Suministro de Electricidad seguida de Explotación de Minas y Canteras con 26,5% y 15,9%, respectivamente.

Para la Depreciación de Período, de modo similar a lo comentado en el párrafo anterior, las Industrias Manufactureras tienen una mayor participación en el total de esta cuenta, con 37,4%; con valores muy cercanos siguen Explotación de Minas y Canteras y Suministro de Electricidad con 19,7% y 18,7%, respectivamente.

CUADRO Nº 30
JUNÍN: MOVIMIENTO DE LA DEPRECIACIÓN ACUMULADA Y AMORTIZACIÓN
DE INTANGIBLES, SEGÚN ACTIVIDAD ECONÓMICA, 2007

Actividad económica 1/	Estableci- mientos informantes	Movimiento de la depreciación acumulada y amortización de intangibles censal									
		Saldos iniciales al 01/01/2007 (Miles de nuevos soles)		Depreciación del período (Miles de nuevos soles)		Depreciación adicional (Miles de nuevos soles)		Disminución por ventas y/o retiros (Miles de nuevos soles)		Saldos finales al 31/12/2007 (Miles de nuevos soles)	
		Absoluto	%	Absoluto	%	Absoluto	%	Absoluto	%	Absoluto	%
Total	37 469	2 736 227	100,0	368 988	100,0	-28 758	100,0	69 208	100,0	3 007 249	100,0
Pesca y acuicultura	16	9 962	0,4	710	0,2	985	-3,4	707	1,0	10 949	0,4
Explotación de minas y canteras	48	433 916	15,9	72 669	19,7	-12 277	42,7	43 739	63,2	450 569	15,0
Industrias manufactureras	2 913	1 092 382	39,9	137 819	37,4	-12 125	42,2	3 114	4,5	1 214 962	40,4
Suministro de electricidad	7	724 099	26,5	69 027	18,7	-5 654	19,7	696	1,0	786 776	26,2
Suministro de agua, alcantarillado	36	22 012	0,8	1 677	0,5	300	-1,0	279	0,4	23 711	0,8
Construcción	88	10 607	0,4	2 960	0,8	-448	1,6	745	1,1	12 374	0,4
Comercio al por mayor y al por menor	22 422	72 681	2,7	13 599	3,7	2 352	-8,2	4 486	6,5	84 146	2,8
Transporte y almacenamiento	586	130 939	4,8	21 365	5,8	59	-0,2	11 644	16,8	140 718	4,7
Alojamiento y servicios de comida	4 069	16 907	0,6	2 888	0,8	287	-1,0	419	0,6	19 663	0,7
Información y comunicación	1 878	16 101	0,6	3 513	1,0	-134	0,5	109	0,2	19 372	0,6
Actividades financieras y de seguros	48	44	0,0	13	0,0	0	0,0	9	0,0	48	0,0
Actividades inmobiliarias	111	786	0,0	295	0,1	0	0,0	0	0,0	1 082	0,0
Actividades profesionales, científicas y técnicas	1 076	151 896	5,6	32 731	8,9	-3 642	12,7	1 184	1,7	179 802	6,0
Actividades administrativas y servicios de apoyo	712	7 841	0,3	1 543	0,4	402	-1,4	556	0,8	9 230	0,3
Enseñanza privada	566	33 872	1,2	4 760	1,3	790	-2,7	1 002	1,4	38 420	1,3
Servicios sociales y relacionados con la salud humana	600	3 886	0,1	958	0,3	126	-0,4	138	0,2	4 831	0,2
Artes, entretenimiento y recreación	253	4 098	0,1	1 300	0,4	43	-0,1	76	0,1	5 366	0,2
Otras actividades de servicios	2 040	4 196	0,2	1 162	0,3	176	-0,6	304	0,4	5 231	0,2

1/ No incluye: agricultura, ganadería, caza, actividades de servicio conexas, silvicultura y extracción de madera. Administración pública y defensa, planes de seguridad social de afiliación obligatoria. Actividades de los hogares en calidad de empleadores, actividades indiferenciadas de producción de bienes y servicios de los hogares para uso propio. Organizaciones y órganos extraterritoriales. Entidades financieras y aseguradoras supervisadas por la Superintendencia de Banca y Seguros y AFP (SBS).

Fuente: INEI - IV Censo Nacional Económico 2008.

Respecto a la Depreciación Adicional, que registra la diferencia de cambio o por reevaluación, algunas actividades económicas registraron saldos negativos de depreciación, siendo relevantes las disminuciones en actividades de Explotación de Minas y Canteras, Industrias Manufactureras y Suministro de Electricidad.

La Disminución por Ventas y/o Retiros según actividad económica registran una mayor participación en las empresas o establecimientos dedicados a la Explotación de Minas Y Canteras con 63,2%, seguido de Transporte y Almacenamiento con 16,8%.

Respecto a los Saldos Finales de la Depreciación en el período de referencia, la distribución según actividad económica es similar a la registrada en los saldos iniciales de la depreciación.

La variación entre los Saldos Iniciales y Finales de la Depreciación de los Activos Fijos registran valores relativos más altos en Actividades Inmobiliarias, Artes, Entretenimiento y Recreación y Otras Actividades de Servicios con 37,5%, 30,9% y 24,7% respectivamente.

GRÁFICO Nº 31
JUNÍN: VARIACIÓN PORCENTUAL ENTRE SALDOS INICIALES Y FINALES DEL MOVIMIENTO
DE LA DEPRECIACIÓN ACUMULADA Y AMORTIZACIÓN DE INTANGIBLES,
SEGÚN ACTIVIDAD ECONÓMICA, 2007

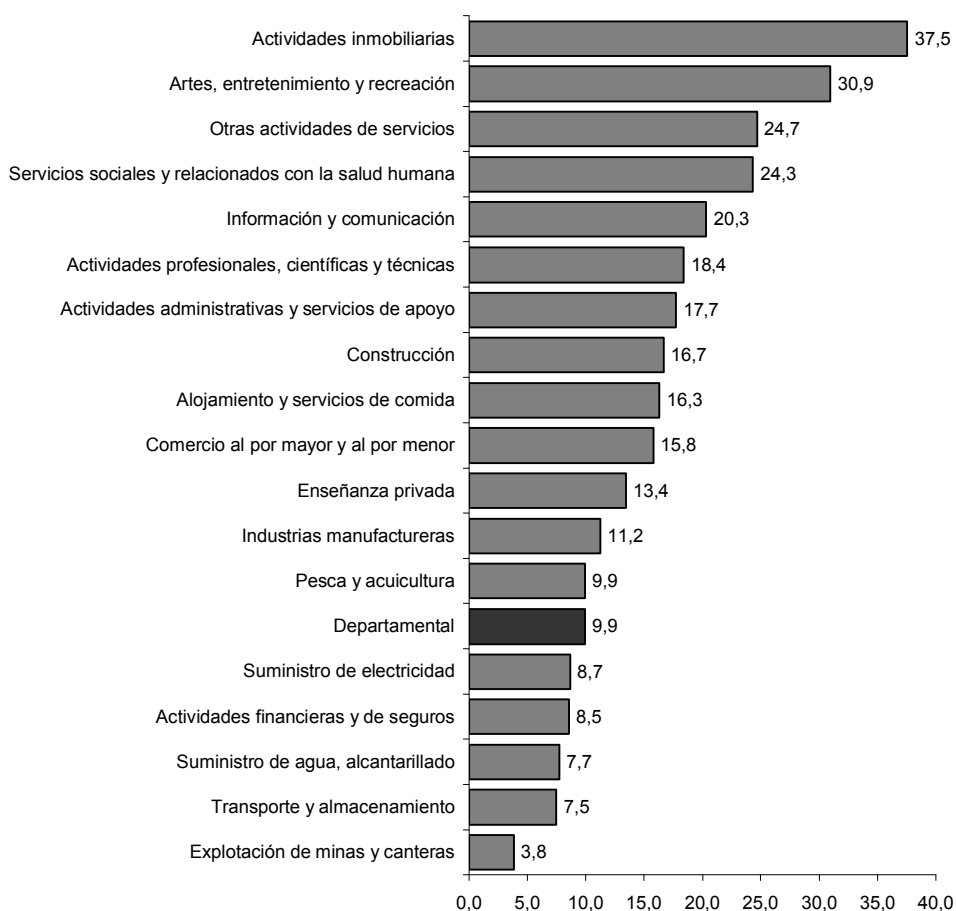

Fuente: INEI - IV Censo Nacional Económico 2008.

4.9.3 Movimiento del Activo Fijo e Intangibles y Movimiento de la Depreciación Acumulada y Amortización de Intangibles, según Organización Jurídica.

Los Saldos Iniciales del Activo Fijo fueron más altas en las empresas o establecimientos organizados como Sociedades Anónimas Abiertas, participando del 38,5%, seguido de las Sociedades Anónimas con 30,0%, mientras que las Sociedades Comerciales de Responsabilidad Limitada participan del 22,1%. El resto

de organizaciones jurídicas agrupan el 9,4% de los Saldos Iniciales del departamento.

La participación de las Adiciones del Activo Fijo según organización jurídica es similar a la citada en el párrafo anterior, participando las tres organizaciones más representativas con el 80,0%.

CUADRO Nº 31
JUNÍN: RESUMEN DEL MOVIMIENTO DEL ACTIVO FIJO E INTANGIBLES CENSAL,
SEGÚN ORGANIZACIÓN JURÍDICA, 2007

Organización jurídica	Estableci- mientos informantes	Movimiento del activo fijo e intangibles censal							
		Saldos iniciales al 01/01/2007 (Miles de nuevos soles)		Adiciones en el año (Miles de nuevos soles)		Ventas y/o retiros (Miles de nuevos soles)		Saldos finales al 31/12/2007 (Miles de nuevos soles)	
		Absoluto	%	Absoluto	%	Absoluto	%	Absoluto	%
Total	37 469	7 077 333	100,0	1 005 923	100,0	287 473	100,0	7 795 783	100,0
Persona natural	34 558	137 846	1,9	32 501	3,2	1 678	0,6	168 669	2,2
Sociedad anónima	352	2 126 407	30,0	265 990	26,4	115 859	40,3	2 276 538	29,2
Sociedad anónima abierta	17	2 722 519	38,5	366 664	36,5	145 914	50,8	2 943 269	37,8
Sociedad anónima cerrada	652	250 028	3,5	115 939	11,5	15 302	5,3	350 666	4,5
Sociedad civil	33	20 059	0,3	1 479	0,1	2	0,0	21 536	0,3
Sociedad comercial de responsabilidad limitada	783	1 567 182	22,1	171 798	17,1	6 929	2,4	1 732 050	22,2
Empresa individual de responsabilidad limitada	850	123 614	1,7	34 023	3,4	565	0,2	157 072	2,0
Sociedad en comandita simple	0	0	0,0	0	0,0	0	0,0	0	0,0
Sociedad en comandita por acciones	8	278	0,0	0	0,0	0	0,0	278	0,0
Sociedad colectiva	3	2 179	0,1	42	0,0	1	0,0	2 220	0,0
Asociación	183	104 955	1,5	14 884	1,5	649	0,2	119 190	1,5
Fundación	5	2 057	0,1	674	0,1	172	0,1	2 559	0,0
Cooperativa	25	20 208	0,3	1 929	0,2	403	0,1	21 734	0,3

Fuente: INEI - IV Censo Nacional Económico 2008.

Las Ventas y/o Retiros registrados en el año 2007, fueron más altas en las Sociedades Anónimas en conjunto, incluyendo a las Abiertas y Cerradas, explicando el 96,4% de esta cuenta.

Respecto a los Saldos Finales, el 37,8% corresponde a las empresas o establecimientos organizados como Sociedades Anónimas Abiertas, mientras que las Sociedades Anónimas y Sociedades Comerciales de Responsabilidad Limitada participan del 29,2% y 22,2%, respectivamente.

Sin embargo, la organización jurídica que ha registrado el mayor incremento relativo en los SalDOS del Activo Fijo corresponde a las Sociedades Anónimas Cerradas

con 40,3%, seguida por las Empresas Individuales de Responsabilidad Limitada con 27,1%.

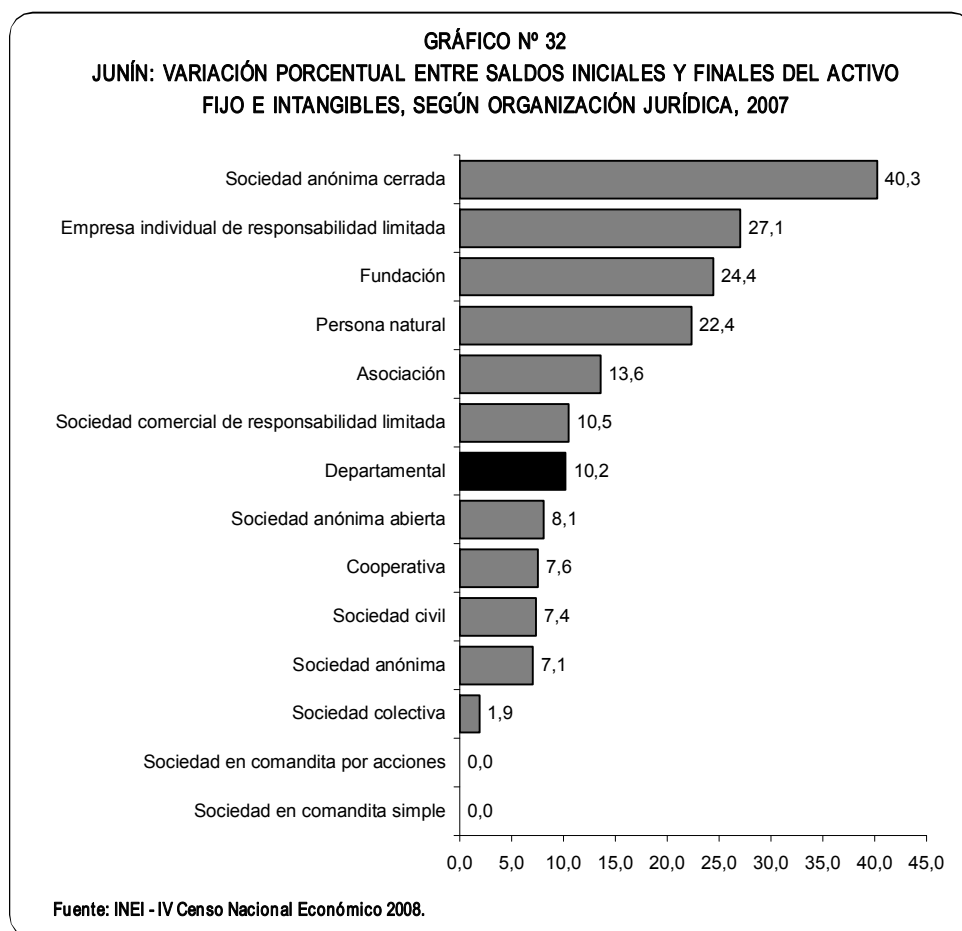

Los SalDOS Iniciales de la Depreciación Acumulada se concentran en las Sociedades Anónimas con 1 mil 182 millones 270 miles de nuevos soles, que representa el 43,2%, mientras que las Sociedades Anónimas Abiertas y las Sociedades Comerciales de Responsabilidad Limitada participan muy cerca con 24,4% y 24,2%, respectivamente.

La Depreciación del Período según organización jurídica tiene mayor representación en las Sociedades Comerciales de Responsabilidad Limitada con 37,0%, mientras que las Sociedades Anónimas en conjunto, incluyendo las Abiertas y Cerradas, participa con 54,1%.

CUADRO Nº 32
JUNÍN: MOVIMIENTO DE LA DEPRECIACIÓN ACUMULADA Y AMORTIZACIÓN
DE INTANGIBLES, SEGÚN ORGANIZACIÓN JURÍDICA, 2007

Organización jurídica	Movimiento de la depreciación acumulada y amortización de intangibles censal										
	Estable- cimientos informantes	Saldos iniciales al 01/01/2007 (Miles de nuevos soles)		Depreciación del período (Miles de nuevos soles)		Depreciación adicional (Miles de nuevos soles)		Disminución por ventas y/o retiros (Miles de nuevos soles)		Saldos finales al 31/12/2007 (Miles de nuevos soles)	
		Absoluto	%	Absoluto	%	Absoluto	%	Absoluto	%	Absoluto	%
Total	37 469	2 736 227	100,0	368 988	100,0	-28 758	100,0	69 208	100,0	3 007 249	100,0
Persona natural	34 558	58 127	2,1	14 215	3,9	913	-3,2	1 351	2,0	71 904	2,4
Sociedad anónima	352	1 182 270	43,2	99 231	26,9	-12 724	44,2	10 852	15,7	1 257 925	41,8
Sociedad anónima abierta	17	666 318	24,4	89 047	24,1	-5 788	20,1	36 174	52,3	713 403	23,7
Sociedad anónima cerrada	652	69 813	2,6	11 398	3,1	4 858	-16,9	8 922	12,9	77 147	2,6
Sociedad civil	33	10 542	0,4	747	0,2	0	0,0	0	0,0	11 289	0,4
Sociedad comercial de responsabilidad limitada	783	662 445	24,2	136 418	37,0	-14 519	50,5	7 574	10,9	776 769	25,8
Empresa individual de responsabilidad limitada	850	57 501	2,1	13 113	3,6	-2 641	9,2	2 382	3,4	65 591	2,2
Sociedad en comandita simple	0	0	0,0	0	0,0	0	0,0	0	0,0	0	0,0
Sociedad en comandita por acciones	8	235	0,0	7	0,0	0	0,0	0	0,0	242	0,0
Sociedad colectiva	3	1 243	0,0	116	0,0	4	0,0	5	0,0	1 358	0,0
Asociación	183	21 024	0,8	3 272	0,9	489	-1,7	716	1,0	24 070	0,8
Fundación	5	691	0,0	204	0,1	243	-0,8	256	0,4	883	0,0
Cooperativa	25	6 017	0,2	1 220	0,3	407	-1,4	975	1,4	6 669	0,2

Fuente: INEI - IV Censo Nacional Económico 2008.

La Depreciación Adicional, que registra la diferencia de cambio o por reevaluación, presenta valores negativos muy cercanos en las Sociedades Comerciales de responsabilidad Limitada y Sociedades Anónimas.

Las disminuciones por Ventas y/o Retiros en las Sociedades Anónimas en conjunto explican el 80,9% de esta cuenta.

GRÁFICO Nº 33
JUNÍN: VARIACIÓN PORCENTUAL ENTRE SALDOS INICIALES Y FINALES DEL MOVIMIENTO
DE LA DEPRECIACIÓN ACUMULADA Y AMORTIZACIÓN DE INTANGIBLES,
SEGÚN ORGANIZACIÓN JURÍDICA, 2007

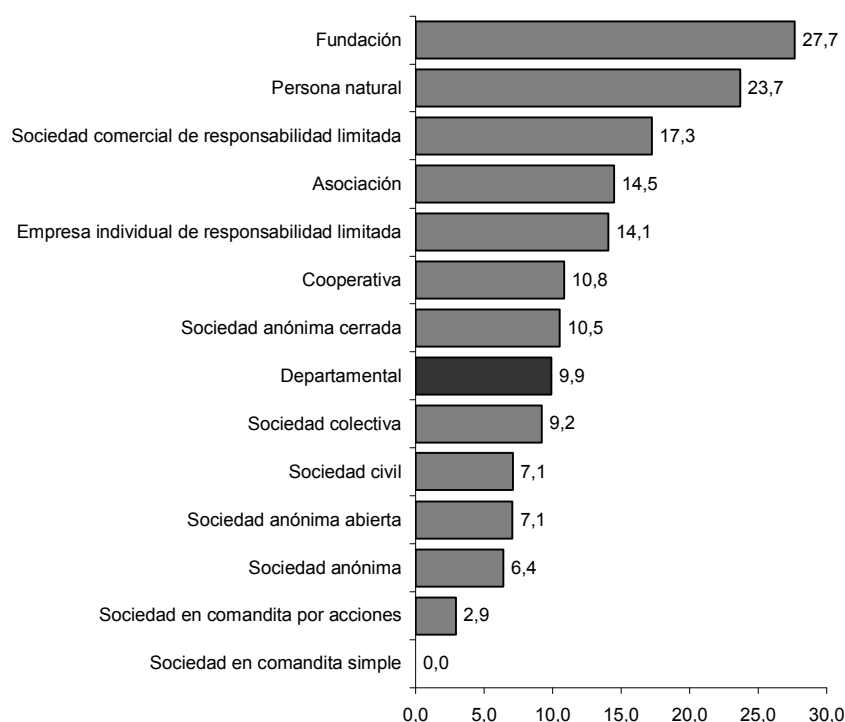

Fuente: INEI - IV Censo Nacional Económico 2008.

Respecto a los Saldos Finales de la depreciación en el período de referencia, el 41,8% corresponde a las empresas o establecimientos organizados como Sociedades Anónimas, mientras que las Sociedades Comerciales de Responsabilidad Limitada participan del 25,8% y las Sociedades Anónimas Abiertas del 23,7%.

La variación entre los Saldos Iniciales y Finales de la Depreciación de los Activos Fijos, registran valores relativos más altos las Fundaciones con 27,7%, seguida por las Personas Naturales con 23,7%, mientras que las Sociedades Comerciales de Responsabilidad Limitada y las Asociaciones incrementan en 17,3% y 14,5% respectivamente.

4.10 Personal Ocupado

El número de personas ocupadas en los 37 469 establecimientos informantes al IV CENEC en el departamento de Junín, asciende a 91 832 personas.

Es decir, el número promedio de trabajadores por establecimiento departamental es de 2.

GRÁFICO Nº 34
JUNÍN: ESTABLECIMIENTOS INFORMANTES Y PERSONAL OCUPADO, 2007

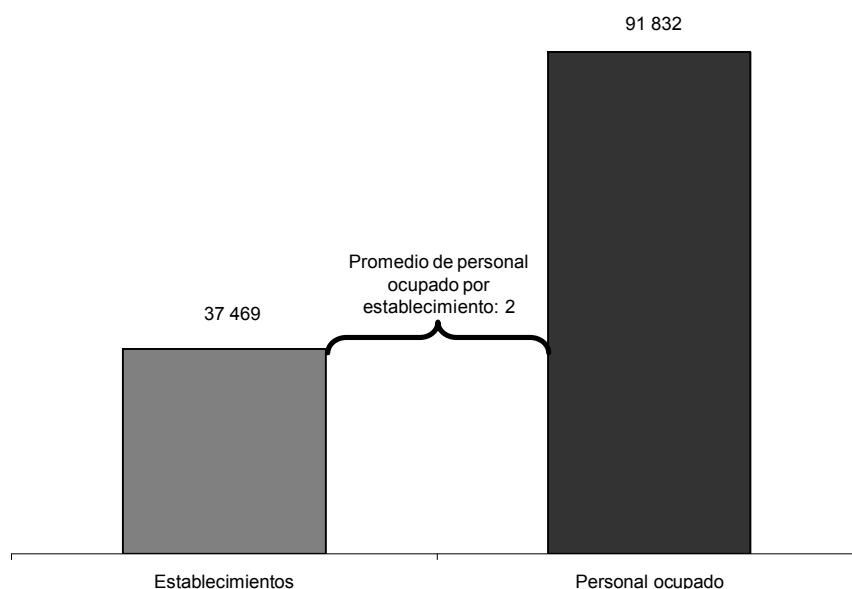

Fuente: INEI - IV Censo Nacional Económico 2008.

4.10.1 Personal Ocupado según Período Censal

La información disponible de los resultados obtenidos del IV Censo Nacional Económico indican un significativo incremento en el Personal Ocupado para el departamento de Junín, respecto a lo registrado en el anterior censo económico, con 52 402 personas

ocupadas adicionales, representando una variación intercensal de 132,9%. El incremento promedio anual de Personal Ocupado, se estima en 3 743 trabajadores, con una tasa promedio anual de crecimiento de 6,2%.

CUADRO Nº 33
JUNÍN: PERSONAL OCUPADO, SEGÚN PERÍODO DE REFERENCIA CENSAL, 1992 - 1993 y 2007

Período de referencia censal	Total personal ocupado	Variación intercensal		Variación promedio anual	Tasa promedio anual
		Absoluto	%		
1992 - 1993	39 430				
		52 402	132,9	3 743	6,2
2007	91 832				

Fuente: INEI - Censos Nacionales Económicos, 1993 - 1994 y 2008.

GRÁFICO Nº 35
JUNÍN: PERSONAL OCUPADO Y VARIACIÓN INTERCENSAL, SEGÚN PERÍODO
DE REFERENCIA CENSAL, 1992 - 1993 y 2007

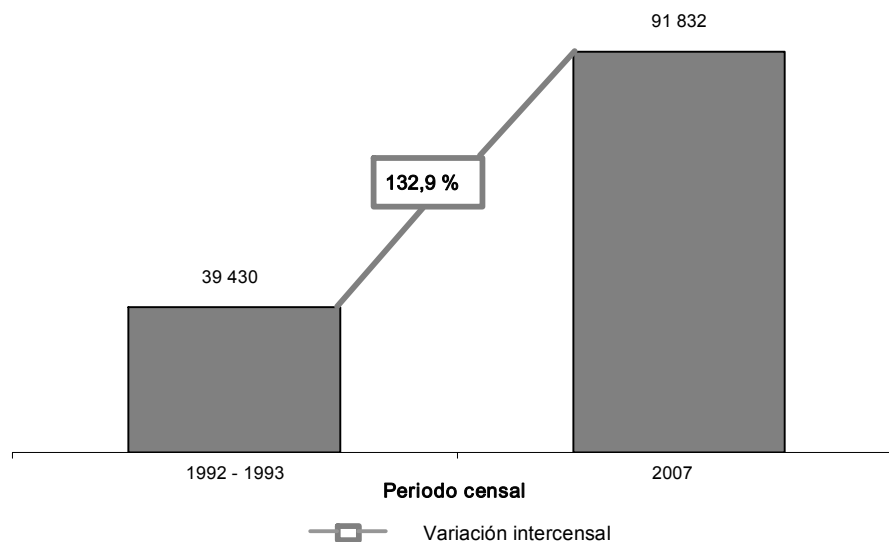

Fuente: INEI - Censos Nacionales Económicos, 1993 - 1994 y 2008.

4.10.2 Personal Ocupado Según Provincia

El 53,2% del Personal Ocupado en el departamento de Junín, se concentra en la provincia de Huancayo, sede de la capital de departamento, con 48 815 trabajadores. Con menor participación, continúan las provincias de Yauli, Chanchamayo y Satipo con 11,1%, 9,7% y 7,6%, respectivamente.

Las provincias con un menor aporte de Personal Ocupado en orden decreciente son: Concepción, Chupaca y Junín con 2,7%, 2,2%, y 2,0%, respectivamente.

CUADRO Nº 34
JUNÍN: ESTABLECIMIENTOS INFORMANTES Y PERSONAL OCUPADO,
SEGÚN PROVINCIA, 2007

Provincia	Establecimientos		Personal ocupado		Personal ocupado por establecimiento
	Absoluto	%	Absoluto	%	
Departamental	37 469	100,0	91 832	100,0	2
Huancayo	18 991	50,7	48 815	53,2	3
Concepción	1 211	3,2	2 447	2,7	2
Chanchamayo	4 058	10,8	8 863	9,7	2
Jauja	2 669	7,1	4 571	5,0	2
Junín	1 085	2,9	1 806	2,0	2
Satipo	3 897	10,4	6 959	7,6	2
Tarma	2 742	7,3	6 129	6,7	2
Yauli	1 719	4,6	10 214	11,1	6
Chupaca	1 097	2,9	2 028	2,2	2

Fuente: INEI - IV Censo Nacional Económico 2008.

Al analizar los resultados del promedio de personas ocupadas por establecimiento a nivel provincial, se observa que la provincia de Yauli registra en promedio 6 personas ocupadas

por cada establecimiento informante; Huancayo con aproximadamente 3, mientras que las provincias restantes, en promedio cuentan con 2 trabajadores por establecimiento.

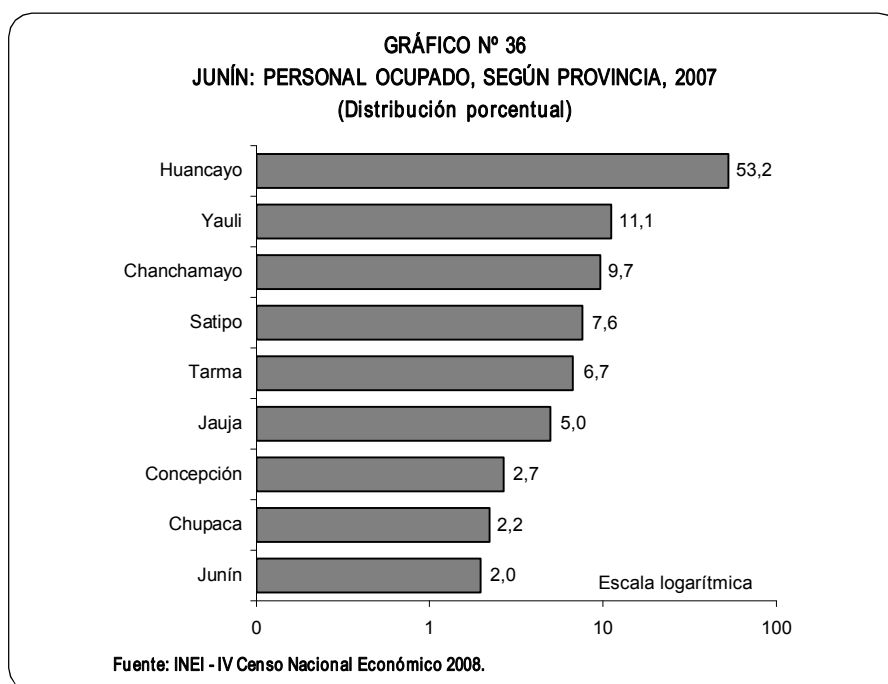

Cabe destacar, que el promedio de Personal Ocupado por provincia en el departamento de Junín está estrechamente relacionado con la actividad productiva que

desarrollan; así, en Yauli la actividad minera es relevante, con un importante movimiento económico para sus operaciones, la población trabajadora y sus familias.

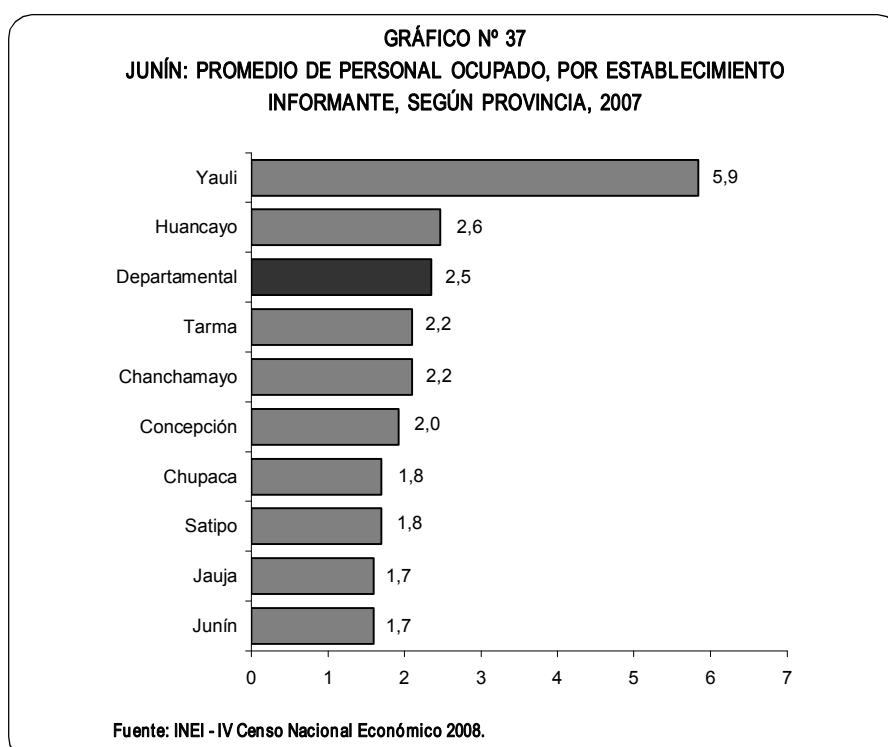

4.10.3 Personal Remunerado y No Remunerado 2/

En el departamento de Junín, 39 204 personas ocupadas tienen la condición de Remunerados, representando el 42,7% del personal ocupado total, que incluye a las categorías de Gerente, Empleados Permanentes y Eventuales, Obreros Permanentes y Eventuales, Comisionistas y el personal de Empresas de Servicios y Cooperativas o por Honorarios. La condición de No Remunerados esta constituido por una población de

52 628 personas que representa el 57,3%, que incluye a los propietarios, familiares, entre otros.

Cabe indicar, que la mayor parte del Personal No Remunerado se encuentra en las Empresas Individuales de Responsabilidad Limitada y Personas Naturales; mientras que el personal Remunerado labora mayormente en empresas organizadas en Sociedades.

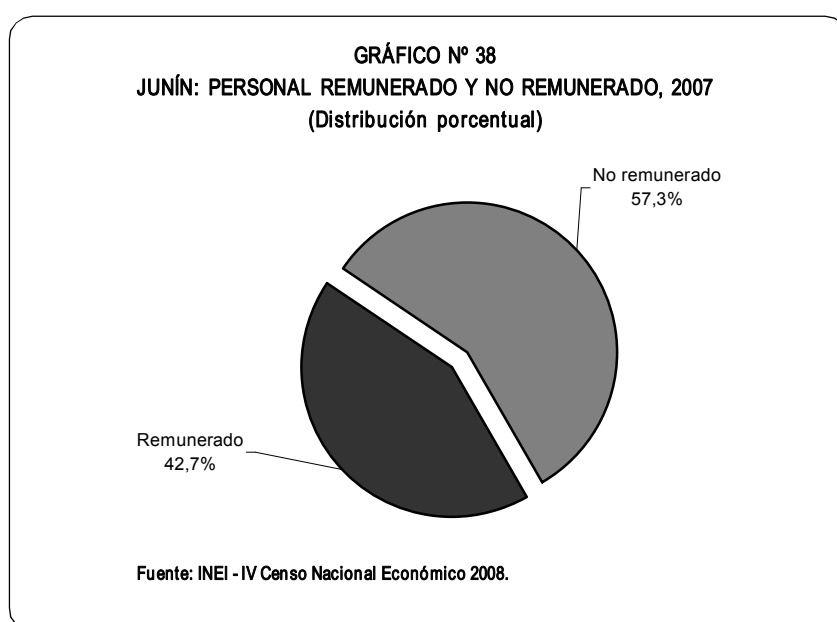

4.10.4 Según Estrato de Personal Ocupado

Del total de Personal Ocupado en el departamento de Junín, el 75,3% se concentra en el estrato De 1 a 10 personas, mientras que el 11,0% se concentra en el estrato De 201 a más personas ocupadas. Es importante mencionar que en el estrato De 1 a 10 personas ocupadas, se concentra el 99,3% del personal no remunerado.

Respecto al Personal Remunerado el 43,1% se encuentra en el estrato De 1 a 10 personas ocupadas, el 25,8% en el estrato De 201 a más y el 18,6% en el estrato de 11 a 50 personas ocupadas.

De otro lado, respecto al Personal No Remunerado, se observa que en los estratos De 151 a 200 y De 200 a más, no registra persona alguna.

2/ Personal Remunerado, incluye al personal asalariado como gerente, empleados permanentes y eventuales, obreros permanentes y eventuales, comisionistas y servicios no personales.
Personal No Remunerado, incluye al personal no asalariado y los propietarios.

CUADRO Nº 35
JUNÍN: PERSONAL OCUPADO REMUNERADO Y NO REMUNERADO,
SEGÚN ESTRATO DE PERSONAL OCUPADO, 2007

Estrato de personal ocupado	Establecimientos informantes	Total de personal ocupado		Remunerado		No remunerado	
		Absoluto	%	Absoluto	%	Absoluto	%
Total	37 469	91 832	100,0	39 204	100,0	52 628	100,0
De 1 a 10	37 029	69 166	75,3	16 905	43,1	52 261	99,3
De 11 a 50	374	7 644	8,3	7 281	18,6	363	0,7
De 51 a 100	28	2 014	2,2	2 012	5,1	2	0,0
De 101 a 150	12	1 418	1,6	1 416	3,6	2	0,0
De 151 a 200	9	1 483	1,6	1 483	3,8	0	0,0
De 201 a más	17	10 107	11,0	10 107	25,8	0	0,0

Fuente: INEI - IV Censo Nacional Económico 2008.

En Junín, los estratos De 51 a 100, De 101 a 150 y De 151 a 200 personas ocupadas tienen los menores porcentajes de Personal Remunerado con el 5,1%, 3,6% y 3,8% respectivamente.

El estrato De 1 a 10 personas ocupadas es donde se registra mayor concentración de Personal No Remunerado, lo cual está asociado a la clase de organización individual que estas empresas generalmente adoptan.

GRÁFICO Nº 39
JUNÍN: PERSONAL OCUPADO REMUNERADO Y NO REMUNERADO,
SEGÚN ESTRATO, 2007
(Distribución porcentual)

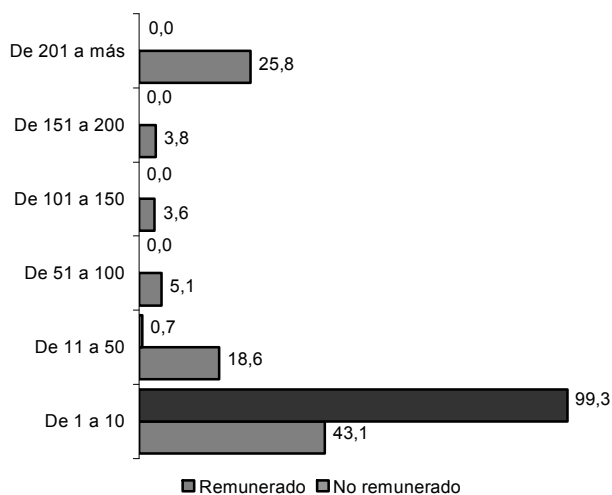

Fuente: INEI - IV Censo Nacional Económico 2008.

4.10.5 Según Actividad Económica

Las actividades económicas que emplean la mayor cantidad de personal son Comercio al por Mayor y al por Menor con el 43,4%, Alojamiento y Servicios de Comida con el 11,3%, Industrias Manufactureras con el 10,7%, mientras que la Enseñanza Privada tiene el 6,6% del personal ocupado.

El promedio de personas ocupadas por establecimiento para Comercio al por Mayor y al por Menor es de 2, mientras que en Alojamiento y Servicios de Comida es de 3 personas, Industrias Manufactureras es 3 y en Enseñanza Privada es de 11 trabajadores.

Las actividades con mayor número de Personal Remunerado corresponden a Comercio al por Mayor y al por Menor con el 21,7%, Enseñanza Privada con 13,9%, Industrias manufactureras con el 13,7% y Alojamiento y Servicios de Comida con el 9,1%. Sin embargo, las actividades que tienen los mayores promedios de personal remunerado por establecimiento, corresponden a Suministro de Electricidad con 161 trabajadores y Explotación de Minas y Canteras con 76 trabajadores remunerados.

CUADRO N° 36
JUNÍN: PERSONAL OCUPADO REMUNERADO Y NO REMUNERADO,
SEGÚN ACTIVIDAD ECONÓMICA, 2007

Actividad económica 1/	Estableci- mientos informantes	Total de personal ocupado		Remunerado		No remunerado	
		Absoluto	%	Absoluto	%	Absoluto	%
Departamental	37 469	91 832	100,0	39 204	100,0	52 628	100,0
Pesca y acuicultura	16	200	0,2	179	0,5	21	0,0
Explotación de minas y canteras	48	3 641	4,0	3 629	9,3	12	0,0
Industrias manufactureras	2 913	9 859	10,7	5 388	13,7	4 471	8,5
Suministro de electricidad	7	1 128	1,2	1 128	2,9	0	0,0
Suministro de agua, alcantarillado	36	526	0,6	487	1,2	39	0,1
Construcción	88	927	1,0	839	2,1	88	0,2
Comercio al por mayor y al por menor	22 422	39 841	43,4	8 507	21,7	31 334	59,5
Transporte y almacenamiento	586	2 655	2,9	2 102	5,4	553	1,1
Alojamiento y servicios de comida	4 069	10 395	11,3	3 563	9,1	6 832	13,0
Información y comunicación	1 878	3 668	4,0	958	2,4	2 710	5,2
Actividades financieras y de seguros	48	83	0,1	21	0,1	62	0,1
Actividades inmobiliarias	111	271	0,3	128	0,3	143	0,3
Actividades profesionales, científicas y técnicas	1 076	3 219	3,5	1 999	5,1	1 220	2,3
Actividades administrativas y servicios de apoyo	712	3 240	3,5	2 295	5,9	945	1,8
Enseñanza privada	566	6 045	6,6	5 449	13,9	596	1,1
Servicios sociales y relacionados con la salud humana	600	1 248	1,4	474	1,2	774	1,5
Artes, entretenimiento y recreación	253	1 200	1,3	916	2,3	284	0,5
Otras actividades de servicios	2 040	3 686	4,0	1 142	2,9	2 544	4,8

1/ No incluye: Agricultura, ganadería, caza, actividades de servicio conexas, silvicultura y extracción de madera. Administración pública y defensa, planes de seguridad social de afiliación obligatoria. Actividades de los hogares en calidad de empleadores, actividades indiferenciadas de producción de bienes y servicios de los hogares para uso propio. Organizaciones y órganos extraterritoriales. Entidades financieras y aseguradoras supervisadas por la Superintendencia de Banca y Seguros y AFP (SBS).

Fuente: INEI - IV Censo Nacional Económico 2008.

De otro lado, el 59,5 % del Personal No Remunerado trabaja en actividades de Comercio al por Mayor y al

por Menor, mientras que el 13,0% lo realiza en actividades de Alojamiento y Servicios de Comida.

Capítulo 5

Cuadros Estadísticos

CUADROS ESTADÍSTICOS:

5.1 Establecimientos Censados.

5.2 Establecimientos con Información del Ejercicio 2007

IV Censo Nacional Económico 2008

**Después de 36 años con información desagregada
del ejercicio económico hasta el nivel de provincia**

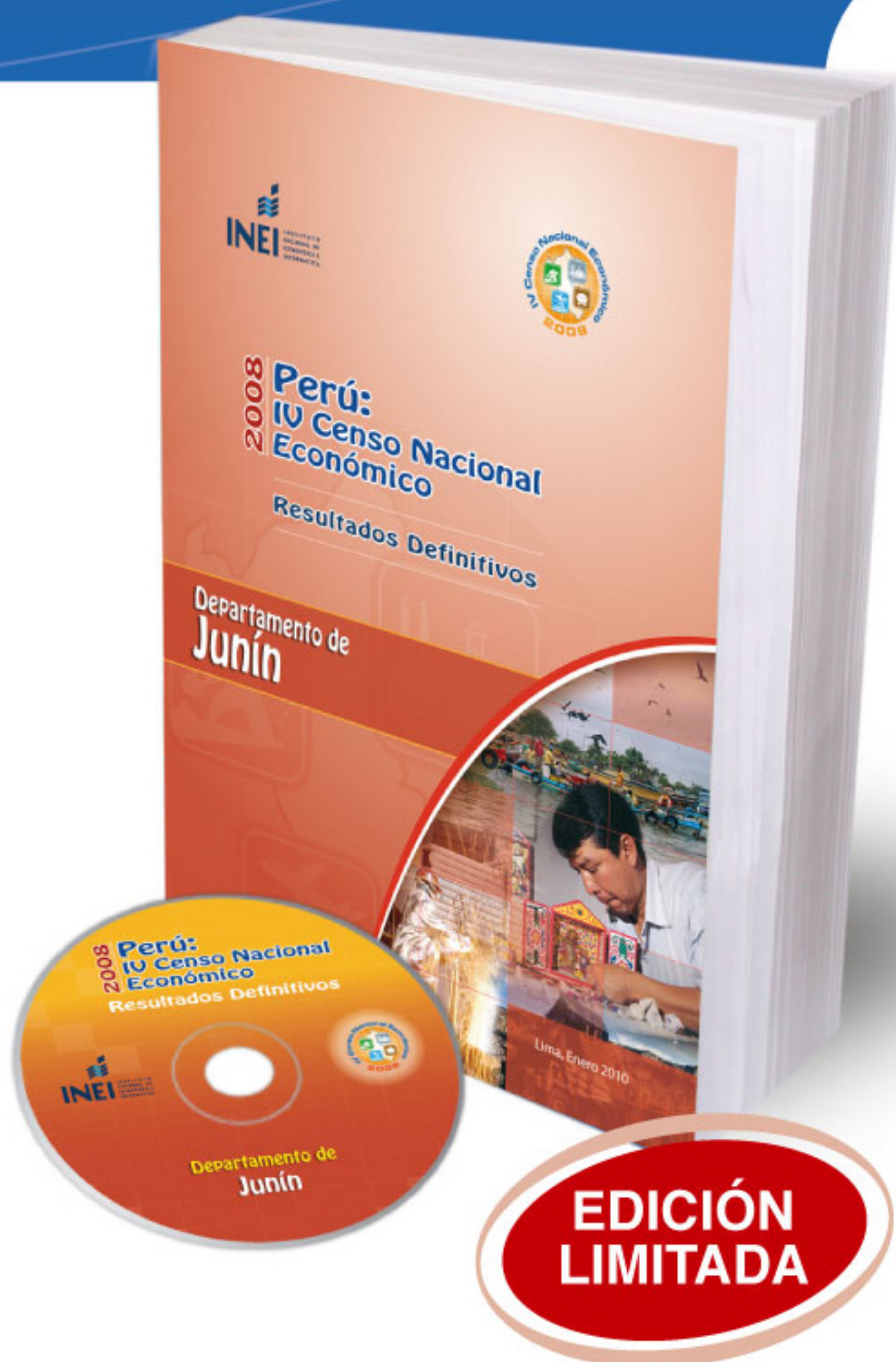

Esta publicación contiene 36 cuadros estadísticos y 39 gráficos, en 703 páginas referidas al número de establecimientos censados en el 2008, según Provincia y Distrito en cinco capítulos; el primero incluye una breve reseña de los censos nacionales económicos; el segundo está referido a las principales características del IV Censo Nacional Económico. El tercer capítulo contiene un análisis de la información de los establecimientos censados; Asimismo el capítulo cuarto incluye un análisis de la información de los establecimientos informantes. Finalmente, el capítulo cinco tiene los cuadros estadísticos de los establecimientos censados y establecimientos con información del ejercicio 2007 tales como: Producción Censal, Consumo Intermedio Censal, Valor Agregado Censal, Excedente Bruto de Explotación, Resultado del Ejercicio, entre otras, clasificada según Ubicación Geográfica (Departamento y Provincia), Actividad Económica, Organización Jurídica y por Estratos de Personal Ocupado, Producción y Ventas Netas.

Además reciba GRATIS

Un CD-ROM con un Sistema de Consulta de los cuadros estadísticos.

**Precio
de promoción s/. 50**