

Encuesta Juventud, Empleo y Migración Internacional

2009

Resultados Definitivos

Lima, Mayo 2010

CRÉDITOS

Esta publicación se ha elaborado en el marco de las actividades del Programa Conjunto “Promoción del empleo, el emprendimiento de jóvenes y gestión de la migración laboral internacional juvenil”. El Programa conjunto es financiado por el Fondo PNUD-España para el logro de los Objetivos de Desarrollo del Milenio. Los organismos de la ONU (y organismos asociados) participantes en el Programa Conjunto son el Fondo de Población de las Naciones Unidas (UNFPA), la Organización Internacional para las Migraciones (OIM), la Organización Internacional del Trabajo (OIT) y el Programa de las Naciones Unidas para el Desarrollo (PNUD). Los organismos nacionales participantes son el Instituto Nacional de Estadística e Informática (INEI), el Ministerio de Trabajo y Promoción del Empleo (MTPE), el Ministerio de la Mujer y Desarrollo Social (MIMDES), y la Secretaría Nacional de la Juventud (SENAJU).

DIRECCIÓN NACIONAL DE CENSOS Y ENCUESTAS

DIRECCIÓN Y SUPERVISIÓN GENERAL

Gaspar Humberto Morán Flores

Director Nacional de Censos y Encuestas

Arturo Jaime Arias Chumpitaz

Director Nacional Adjunto de Censos y Encuestas

COORDINACIÓN TÉCNICA Y REVISIÓN

María Isabel Valladares Alcántara

Directora Ejecutiva de Censos y Encuestas de Hogares

Juan Carlos Valverde Quezada

Director Ejecutivo de Muestreo y Marcos Muestrales

Programación y revisión de tabulados

Walter Abanto Chávez

Freddy Castillo Canayo

Carlos Pino Moreno

Noemí Esteba Mamani

Zoila Ortiz Miguel

Angélica Herrera Suárez

Luis Límaco De La Cruz

Análisis de los resultados

Raúl Rengifo Mori

Carolina Cartolin Rosado

Katia Andrade Palomares

Belisa Menéndez Flores

Alan Sánchez Chavez

Diagramación

Liz Rodríguez Zea

Preparado	:	Dirección Nacional de Censos y Encuestas del Instituto Nacional de Estadística e Informática (INEI)
Impreso	:	Talleres de la Oficina Técnica de Administración del INEI
Tiraje	:	500 Ejemplares
Nº de orden	:	310-OI-OTA-INEI-2010
Domicilio	:	Av. General Garzón 658, Jesús María Lima – Perú

Hecho el Depósito Legal en la Biblioteca Nacional del Perú Nº 2010-06877

Presentación

El Instituto Nacional de Estadística e Informática (INEI), en el marco del Convenio de Cooperación Internacional suscrito con el Programa Conjunto “Promoción del empleo, el emprendimiento de jóvenes y gestión de la migración laboral internacional juvenil”, tiene como organismos participantes de la ONU: al Fondo de Población de las Naciones Unidas (UNFPA), a la Organización Internacional para las Migraciones (OIM), a la Organización Internacional del Trabajo (OIT) y al Programa de las Naciones Unidas para el Desarrollo (PNUD); y como organismos nacionales participantes: al Ministerio de Trabajo y Promoción del Empleo (MTPE), al Ministerio de la Mujer y Desarrollo Social (MIMDES) y a la Secretaría Nacional de la Juventud (SENAJU); pone a disposición de los usuarios el documento Resultados Definitivos de la “Encuesta Juventud, Empleo y Migración Internacional 2009”.

La ENJUV 2009, es una investigación estadística que se aplicó por primera vez en el país a 9 578 viviendas particulares, del 13 de octubre al 4 de diciembre del 2009, en las ciudades de Arequipa, Huancayo, Trujillo y Lima Metropolitana.

La información obtenida en la encuesta, permitirá contar con datos actuales de los jóvenes peruanos de 15 a 29 años de edad, conocer su perfil sociodemográfico; la aproximación de los jóvenes en el mercado laboral, la actitud emprendedora de los jóvenes, su iniciativa y talento para los negocios; la posibilidad latente de migrar fuera del país, así como conocer el impacto de la migratoria internacional en los hogares.

La presente publicación ***“Encuesta Juventud, Empleo y Migración Internacional 2009 – Resultados Definitivos”***, contiene Aspectos metodológicos, Análisis de los resultados definitivos, Cuadros estadísticos y Errores Muestrales.

El INEI, expresa su agradecimiento a las familias peruanas con población joven de las ciudades de Arequipa, Huancayo, Trujillo y Lima Metropolitana, por su valiosa colaboración en la recolección de información, que hicieron posible la elaboración del presente documento. Asimismo, al Programa Conjunto, por la edición y publicación de este documento, cuya información servirá para obtener indicadores sobre importantes aspectos de la realidad juvenil, posibilitando nuevas investigaciones y la formulación de Políticas Públicas y actividades a ejecutar por el Programa.

Mag. Renán Quispe Llanos
Jefe del INEI

PRESENTACIÓN

ÍNDICE DEL CONTENIDO

1. RESUMEN EJECUTIVO	11
2. ASPECTOS METODOLÓGICOS	27
2.1 Objetivos.....	29
2.1.1 Objetivos generales	29
2.1.2 Objetivos específicos	29
2.2 Diseño de la muestra	29
2.2.1 Población objetivo	29
2.2.2 Marco muestral	29
2.2.3 Unidades de muestreo.....	29
2.2.4 Definición de la muestra	30
2.2.5 Tipo de selección	30
2.2.6 Tamaño muestral.....	30
2.2.7 Muestra programada.....	31
2.2.8 Muestra ejecutada.....	31
2.2.9 Niveles de inferencia	31
2.2.10 Distritos que comprende las ciudades en estudio	32
3. ANÁLISIS DE LOS RESULTADOS DEFINITIVOS	33
3.1 Características de la Población de 15 a 29 años de edad	35
3.1.1 Características sociodemográficas de la población joven	35
3.1.1.1 Nivel de educación.....	35
3.1.1.2 Estado civil o conyugal	41
3.1.1.3 Razón principal por la cual los jóvenes no estudian.....	45
3.1.1.4 Servicio de internet	48
3.1.1.5 Fecundidad y anticoncepción	52
3.1.2 Características económicas de la población joven	60
3.1.2.1 Participación de la población joven de 15 a 29 años de edad en la actividad económica.....	60
3.1.2.2 Condición de ocupación	65
3.1.2.3 Ocupación principal.....	68
3.1.2.4 Rama de actividad económica.....	74
3.1.2.5 Tamaño de la empresa.....	79
3.1.2.6 Horas trabajadas.....	81
3.1.2.7 Años trabajados en su ocupación principal.....	85
3.1.2.8 Afiliación a seguro de salud a través del centro de trabajo	88
3.1.2.9 Afiliación al sistema de pensiones a través del centro de trabajo.....	90
3.1.2.10 Ingreso mensual de la población ocupada de 15 a 29 años.....	93
3.1.2.11 Trabajadores por cuenta propia.....	97
3.1.2.12 Población desocupada de 15 a 29 años, según número de semanas buscando empleo	105
3.1.3 Emprendimiento Juvenil	108
3.1.3.1 Perspectivas de iniciar un negocio o empresa.....	108
3.1.3.2 Razones que impulsarían a los jóvenes a iniciar un negocio.....	114
3.1.3.3 Actividad económica a la que se dedicaría el negocio	119
3.1.3.4 Servicio o asesoría para constituir su negocio o empresa.....	124
3.1.3.5 Disposición económica para implementar el negocio	129

3.1.4 Expectativa Migratoria y Experiencia Internacional.....	132
3.1.4.1 Expectativa migratoria.....	132
3.1.4.2 Planificación para salir del país en los próximos 3 años.....	140
3.1.4.3 Razones que impulsan a la migración internacional.....	144
3.1.4.4 Experiencia internacional	147
3.2 Migración internacional y remesas del hogar	150
3.2.1 Migrantes en hogares con migración internacional.....	150
3.2.2 Causas de migración internacional	153
3.2.3 Nivel educativo alcanzado por el migrante cuando salió del país	156
3.2.4 Hogares con migración internacional que reciben remesas del exterior	159
3.3 Características de la Vivienda y del Hogar	163
3.3.1 Características de la vivienda.....	163
3.3.2 Características del hogar	164
3.4 Características de los miembros del hogar	166
3.4.1 Características de la población total	166
4. CUADROS ESTADÍSTICOS	171
Características sociodemográficas	
Cuadro N° 1: Población de 15 a 29 años de edad, por nivel educativo alcanzado, según ciudad, sexo y grupos de edad	175
Cuadro N° 2: Población de 15 a 29 años de edad, por relación de parentesco con el jefe de hogar, según ciudad, sexo y grupos de edad.....	176
Cuadro N° 3: Población de 15 a 29 años de edad, por estado civil o conyugal, según ciudad y sexo.....	177
Cuadro N° 4: Población de 15 a 29 años de edad, por lugar de nacimiento, según ciudad, sexo y grupos de edad.....	178
Cuadro N° 5: Población de 15 a 29 años de edad, por lugar de residencia permanente hace 5 años, según ciudad, sexo y grupos de edad.....	179
Cuadro N° 6: Población de 15 a 29 años de edad, por tipo de documento de identidad, según ciudad, sexo y grupos de edad.....	180
Cuadro N° 7: Población de 15 a 29 años de edad, por razón principal por la cual no está estudiando, según ciudad, sexo y grupos de edad.....	181
Cuadro N° 8: Población de 15 a 29 años de edad, por uso o no del servicio de internet, según ciudad, sexo y grupos de edad.....	182
Cuadro N° 9: Población de 15 a 29 años de edad que hizo uso del servicio de internet, por motivo del uso, según ciudad, sexo y grupos de edad.....	183
Cuadro N° 10: Población de 15 a 29 años de edad, por número de hijos e hijas nacidos vivos, según ciudad, sexo y grupos de edad.....	184
Cuadro N° 11: Población de 15 a 29 años de edad, por sexo y número de hijos e hijas nacidos vivos, según ciudad y edad que tenía cuando nació su primer hijo o hija nacido vivo.	185
Cuadro N° 12: Población de 15 a 29 años de edad, por uso o no de algún método anticonceptivo, según ciudad, sexo y grupos de edad.	186
Cuadro N° 13: Población de 15 a 29 años de edad que ha usado algún método anticonceptivo, por sexo y método anticonceptivo usado, según ciudad.....	187
Cuadro N° 14: Población de 15 a 29 años de edad, por tenencia de hijos e hijas nacidos vivos, según ciudad y razón por la que no está estudiando.	188

Características económicas

Cuadro N° 1:	Población de 15 a 29 años de edad, por grupos de edad, según ciudad y condición de actividad económica	191
Cuadro N° 2:	Población de 15 a 29 años de edad, por sexo, según ciudad y condición de actividad económica.....	192
Cuadro N° 3:	Población de 15 a 29 años de edad, por nivel educativo alcanzado, según ciudad y condición de actividad económica.....	193
Cuadro N° 4:	Población económicamente activa de 15 a 29 años de edad, por grupos de edad, según ciudad y condición de ocupación	194
Cuadro N° 5:	Población económicamente activa de 15 a 29 años de edad, por sexo, según ciudad y condición de ocupación	195
Cuadro N° 6:	Población ocupada de 15 a 29 años de edad, por grupos de edad, según ciudad y ocupación principal.....	196
Cuadro N° 7:	Población ocupada de 15 a 29 años de edad, por sexo, según ciudad y ocupación principal	197
Cuadro N° 8:	Población ocupada de 15 a 29 años de edad, por grupos de edad, según ciudad y rama de actividad económica	198
Cuadro N° 9:	Población ocupada de 15 a 29 años de edad, por sexo, según ciudad y rama de actividad económica	199
Cuadro N° 10:	Población ocupada de 15 a 29 años de edad, por grupos de edad, según ciudad y categoría de ocupación	200
Cuadro N° 11:	Población ocupada de 15 a 29 años de edad, por sexo, según ciudad y categoría de ocupación	201
Cuadro N° 12:	Población ocupada de 15 a 29 años de edad, por grupos de edad, según ciudad y tamaño de la empresa	202
Cuadro N° 13:	Población ocupada de 15 a 29 años de edad, por sexo, según ciudad y tamaño de la empresa.....	203
Cuadro N° 14:	Población ocupada de 15 a 29 años de edad, por nivel educativo alcanzado, según ciudad y tamaño de la empresa	204
Cuadro N° 15:	Promedio de horas trabajadas a la semana por la población ocupada de 15 a 29 años de edad, por grupos de edad, según ciudad	204
Cuadro N° 16:	Población ocupada de 15 a 29 años de edad, por grupos de edad, según ciudad e intervalos de horas trabajadas a la semana.....	205
Cuadro N° 17:	Población ocupada de 15 a 29 años de edad, por sexo, según ciudad e intervalos de horas trabajadas a la semana	206
Cuadro N° 18:	Población ocupada de 15 a 29 años de edad, por nivel educativo alcanzado, según ciudad e intervalos de horas trabajadas a la semana.....	207
Cuadro N° 19:	Población ocupada de 15 a 29 años de edad, por grupos de edad, según ciudad y número de años que trabaja en la ocupación principal actual.....	208
Cuadro N° 20:	Población de 15 a 29 años de edad, por sexo, según ciudad y número de años que trabaja en la ocupación principal actual.....	209
Cuadro N° 21:	Población de 15 a 29 años de edad, por nivel educativo alcanzado, según ciudad y número de años que trabaja en la ocupación principal actual.....	210
Cuadro N° 22:	Población ocupada de 15 a 29 años de edad, por sexo, según ciudad y afiliación o no a un seguro de salud a través del trabajo	211
Cuadro N° 23:	Población ocupada de 15 a 29 años de edad, por sexo, según ciudad y afiliación o no a un sistema de pensiones a través del trabajo	211
Cuadro N° 24:	Promedio de ingreso mensual por trabajo de la población de 15 a 29 años de edad, por grupos de edad, según ciudad	212
Cuadro N° 25:	Promedio ingreso mensual de la población por trabajo de 15 a 29 años de edad, por sexo, según ciudad.....	212

Cuadro Nº 26:	Población ocupada de 15 a 29 años de edad, por grupos de edad, según ciudad e intervalos de ingresos.....	213
Cuadro Nº 27:	Población ocupada de 15 a 29 años de edad, por sexo, según ciudad e intervalos de ingresos.....	214
Cuadro Nº 28:	Población ocupada de 15 a 29 años de edad, por nivel educativo alcanzado, según ciudad e intervalos de ingresos.....	215
Cuadro Nº 29:	Trabajadores por cuenta propia de 15 a 29 años de edad, por grupos de edad, según ciudad y motivos que le impulsaron tener su propio negocio	216
Cuadro Nº 30:	Trabajadores por cuenta propia de 15 a 29 años de edad, por sexo, según ciudad y motivos que le impulsaron tener su propio negocio	219
Cuadro Nº 31:	Trabajadores por cuenta propia de 15 a 29 años de edad, por sexo, según ciudad y si recibió o no alguna asesoría o información para constituir su negocio o empresa.....	222
Cuadro Nº 32:	Trabajadores por cuenta propia de 15 a 29 años de edad que recibió asesoría, por ciudad, según entidad que brindó o no asesoría o información para constituir su negocio o empresa	223
Cuadro Nº 33:	Trabajadores por cuenta propia de 15 a 29 años de edad, por sexo según ciudad y tenencia o no del Registro Único de Contribuyentes (RUC)	224
Cuadro Nº 34:	Trabajadores por cuenta propia de 15 a 29 años de edad, por sexo, según ciudad e intervalos del capital inicial	224
Cuadro Nº 35:	Trabajadores por cuenta propia de 15 a 29 años de edad, por sexo, según ciudad y medio de financiamiento.....	225
Cuadro Nº 36:	Trabajadores por cuenta propia de 15 a 29 años de edad, por sexo, según ciudad e intervalos del capital actual	227
Cuadro Nº 37:	Población desocupada de 15 a 29 años de edad, por nivel educativo alcanzado, según ciudad.....	227
Cuadro Nº 38:	Población desocupada de 15 a 29 años, por sexo, según ciudad y número de semanas buscando empleo	228
Cuadro Nº 39:	Población de 15 a 29 años de edad, por grupos de edad, según ciudad y condición de estudio y/o trabajo	229
Cuadro Nº 40:	Población de 15 a 29 años de edad, por sexo, según ciudad y condición de estudio y trabajo.....	230
Cuadro Nº 41:	Población de 18 a 29 años, por grupos de edad, según ciudad y si ha sido o no cliente/ beneficiario de alguna entidad financiera.....	231
Cuadro Nº 42:	Población de 18 a 29 años, por sexo, según ciudad y si ha sido o no cliente/ beneficiario de alguna entidad financiera.....	233
Cuadro Nº 43:	Población de 15 a 29 años de edad, por sexo, según ciudad y percepción de discriminación	235
Cuadro Nº 44:	Población de 15 a 29 años de edad, por grupos de edad del primer empleo, según ciudad	237
Cuadro Nº 45:	Población de 15 a 29 años de edad, por grupos de edad, según ciudad y número de meses en búsqueda de su primer empleo	238
Cuadro Nº 46:	Población de 15 a 29 años de edad, por sexo, según ciudad y número de meses en búsqueda de su primer empleo	239
Cuadro Nº 47:	Población de 15 a 29 años de edad, por sexo, según ciudad y si su primer empleo es actualmente su ocupación principal.....	240
Cuadro Nº 48:	Población de 15 a 29 años de edad, por sexo, según ciudad y ocupación principal del primer empleo	241
Cuadro Nº 49:	Población de 15 a 29 años de edad, por sexo, según ciudad y rama de actividad económica del primer empleo.....	242
Cuadro Nº 50:	Población de 15 a 29 años de edad, por sexo, según ciudad y categoría de ocupación del primer empleo.....	244
Cuadro Nº 51:	Población de 15 a 29 años de edad, por sexo, según ciudad y motivos por el que dejó de trabajar alguna vez	245

Emprendimiento juvenil

Cuadro Nº 1:	Población de 15 a 29 años de edad, por perspectivas de iniciar un negocio o empresa, según ciudad, sexo y grupos de edad.....	249
Cuadro Nº 2:	Población de 15 a 29 años de edad, por perspectivas de iniciar un negocio o empresa, según ciudad y nivel educativo alcanzado	250
Cuadro Nº 3:	Población de 15 a 29 años de edad que tiene perspectivas de iniciar un negocio o empresa, por condición de actividad económica, según ciudad, sexo y grupos de edad.....	251
Cuadro Nº 4:	Población de 15 a 29 años de edad que tiene perspectivas de iniciar un negocio o empresa, por sexo, según ciudad y razones principales que lo impulsaría a iniciarlo	252
Cuadro Nº 5:	Población de 15 a 29 años de edad que tiene perspectivas de iniciar un negocio o empresa, por grupos de edad, según ciudad y razones principales que lo impulsaría a iniciarlo	254
Cuadro Nº 6:	Población de 15 a 29 años de edad que tiene perspectivas de iniciar un negocio o empresa, por sexo, según ciudad y actividad económica a la que se dedicaría.....	256
Cuadro Nº 7:	Población de 15 a 29 años de edad que tiene perspectivas de iniciar un negocio o empresa, por disposición económica para implementarlo, según ciudad y actividad económica a la que se dedicaría	257
Cuadro Nº 8:	Población de 15 a 29 años de edad, que tiene perspectivas de iniciar un negocio o empresa, por sexo, según ciudad y servicio o asesoría recibida para constituir su negocio o empresa	258
Cuadro Nº 9:	Población de 15 a 29 años de edad que sólo recibió capacitación para constituir su negocio o empresa, por sexo, según ciudad y entidad que brindó el servicio o asesoría	259
Cuadro Nº 10:	Población de 15 a 29 años de edad que tiene perspectivas de iniciar un negocio o empresa, por disposición económica para implementarlo, según ciudad, sexo y grupos de edad.....	260
Cuadro Nº 11:	Población de 15 a 29 años de edad que tiene perspectivas de iniciar un negocio o empresa, por disposición económica para implementarlo, según ciudad y nivel educativo alcanzado	261
Cuadro Nº 12:	Población de 15 a 29 años de edad que tiene perspectivas de iniciar un negocio o empresa, por disposición económica para implementarlo, según ciudad y condición de actividad económica.....	262
Cuadro Nº 13:	Población de 15 a 29 años de edad que tiene perspectivas de iniciar un negocio o empresa, por disposición económica para implementarlo, según ciudad y situación en que se encuentra su idea de negocio	263
Cuadro Nº 14:	Población de 15 a 29 años de edad que tiene perspectivas de iniciar un negocio o empresa, por situación en la que se encuentra su idea de negocio, según ciudad, sexo y grupos de edad.....	264
Cuadro Nº 15:	Población de 15 a 29 años de edad que tuvo su negocio o empresa en el pasado, por tiempo que funcionó sin interrupciones,.....	265

Expectativa migratoria y experiencia internacional

Cuadro Nº 1:	Población de 15 a 29 años de edad que tiene o no expectativa de vivir en otro país, según ciudad, sexo y grupos de edad	269
Cuadro Nº 2:	Población de 15 a 29 años de edad, por nivel educativo alcanzado, según ciudad y expectativa de vivir en otro país.....	270
Cuadro Nº 3:	Población de 15 a 29 años de edad que tiene o no expectativa de vivir en otro país, según ciudad y condición de actividad económica.....	271
Cuadro Nº 4:	Población de 15 a 29 años de edad que tiene expectativa de vivir en otro país, por sexo, según ciudad y grupos de edad	272
Cuadro Nº 5:	Población de 15 a 29 años de edad que tiene expectativa de vivir en otro país, por sexo, según ciudad y condición de actividad económica	273

Cuadro Nº 6:	Población de 15 a 29 años de edad que tiene o no planificado salir del país en los próximos 3 años, según ciudad, sexo y grupos de edad.....	274
Cuadro Nº 7:	Población de 15 a 29 años de edad que tiene planificado salir del país en los próximos 3 años, por sexo, según ciudad y grupos de edad	275
Cuadro Nº 8:	Población de 15 a 29 años de edad que tiene planificado salir del país en los próximos 3 años, por nivel educativo alcanzado, según ciudad, sexo y grupos de edad.....	276
Cuadro Nº 9:	Población de 15 a 29 años de edad que tiene planificado salir del país en los próximos 3 años, por razones por la que piensa salir del país, según ciudad, sexo y grupos de edad.....	277
Cuadro Nº 10:	Población de 15 a 29 años de edad que ha vivido o no en el extranjero de 2 meses a más, según ciudad, sexo y grupos de edad	278

Migración internacional y remesas del hogar

Cuadro Nº 1:	Migrantes en hogares con migración internacional, por sexo, según ciudad y grupos de edad que tenían cuando se fueron la primera vez.....	281
Cuadro Nº 2:	Migrantes en hogares con migración internacional, por sexo, según ciudad y causa por la que se fueron a otro país.....	282
Cuadro Nº 3:	Migrantes en hogares con migración internacional, por nivel educativo alcanzado, según ciudad, sexo y grupos de edad que tenían cuando se fueron la primera vez.....	283
Cuadro Nº 4:	Hogares con migración internacional que reciben o no remesas del exterior, según ciudad y régimen de tenencia de la vivienda	284

Características de la vivienda y del hogar

Cuadro Nº 1:	Viviendas particulares con al menos una persona de 15 a 29 años de edad, por número de habitaciones que tiene la vivienda, según ciudad y tipo de vivienda	287
Cuadro Nº 2:	Hogares en viviendas particulares con al menos una persona de 15 a 29 años de edad, por régimen de tenencia de la vivienda, según ciudad	289
Cuadro Nº 3:	Hogares en viviendas particulares con al menos una persona de 15 a 29 años de edad, por número de miembros del hogar, según ciudad	290

Características de los miembros del hogar

Cuadro Nº 1:	Población total, por grupos de edad, según ciudad y sexo	293
Cuadro Nº 2:	Población de 3 años y más de edad, por grupos de edad, según ciudad y nivel educativo alcanzado	294
Cuadro Nº 3:	Población de 12 años y más de edad, por grupos de edad, según ciudad y estado civil o conyugal	295
Cuadro Nº 4:	Población de 14 años y más de edad, por grupos de edad, según ciudad y condición de actividad.....	296

5. ERRORES MUESTRALES 297

Precisión de los resultados	299
Características sociodemográficas.....	301
Características económicas	345
Emprendimiento juvenil.....	463
Expectativa migratoria y experiencia internacional.....	497
Migración internacional y remesas del hogar	525
Características de la vivienda y del hogar	535
Características de los miembros del hogar.....	545

6. CUESTIONARIO 557

1.

**RESUMEN
EJECUTIVO**

1. RESUMEN EJECUTIVO

La Encuesta Juventud, Empleo y Migración Internacional tiene como propósito aportar datos valiosos sobre aspectos demográficos, sociales y económicos de la población joven de 15 a 29 años de edad, incluyendo información sobre su comportamiento migratorio.

Esta encuesta se ejecutó en las ciudades de Arequipa, Huancayo, Trujillo y Lima Metropolitana con una muestra total de 9578 viviendas.

A continuación se presentan los resultados de las principales variables en estudio.

1.1 CARACTERÍSTICAS DE LA POBLACIÓN DE 15 A 29 AÑOS DE EDAD

➤ Nivel educativo alcanzado

En las 4 ciudades en estudio, se observa que del total de la población juvenil (3 millones 130 mil 535 personas), el mayor porcentaje logró estudiar algún año de educación secundaria (62,3%), siendo los hombres los que presentan mayor porcentaje que las mujeres (63,8% y 60,9%, respectivamente). Por grupos de edad, se observa que el mayor porcentaje de los jóvenes de 15 a 19 años, alcanzaron estudiar algún año de educación secundaria (86,4%).

CUADRO N° 1
TOTAL: POBLACIÓN DE 15 A 29 AÑOS DE EDAD, POR NIVEL EDUCATIVO ALCANZADO,
SEGÚN SEXO Y GRUPOS DE EDAD

Sexo y grupos de edad	Nivel educativo alcanzado									
	Total		Sin nivel/ Educación inicial/ Primaria		Secundaria compl./ Secundaria incompl.		Superior no univ. compl./ Superior no univ. incompl.		Superior univ. compl./ Superior univ. incompl. 1/	
	Abs.	%	Abs.	%	Abs.	%	Abs.	%	Abs.	%
Total	3 130 535	100,0	139 792	4,5	1 951 848	62,3	442 682	14,1	596 213	19,1
Hombres	1 539 947	100,0	60 300	3,9	983 075	63,8	198 711	12,9	297 861	19,4
Mujeres	1 590 588	100,0	79 492	5,0	968 773	60,9	243 971	15,3	298 352	18,8
De 15 a 19 años	1 157 517	100,0	38 511	3,3	999 985	86,4	49 712	4,3	69 309	6,0
De 20 a 24 años	1 086 024	100,0	42 411	3,9	549 243	50,6	205 991	19,0	288 379	26,5
De 25 a 29 años	886 994	100,0	58 870	6,6	402 620	45,4	186 979	21,1	238 525	26,9

1/ Incluye Post-grado.

Fuente : INEI - Encuesta Juventud, Empleo y Migración Internacional 2009.

➤ Estado civil

Con respecto al estado civil, se tiene que el 77,1% de la población joven son solteros, siendo los hombres los que presentan mayor proporción (82,8%) en comparación con las mujeres (71,7%).

CUADRO N° 2:
TOTAL: POBLACIÓN DE 15 A 29 AÑOS DE EDAD, POR ESTADO CIVIL O CONYUGAL,
SEGÚN SEXO

Sexo	Total		Estado civil o conyugal							
			Conviviente		Casado(a)		Soltero(a)		Otro 1/	
	Abs.	%	Abs.	%	Abs.	%	Abs.	%	Abs.	%
Total	3 130 535	100,0	500 562	16,0	131 148	4,2	2 414 449	77,1	84 376	2,7
Hombres	1 539 947	100,0	200 989	13,1	45 218	2,9	1 274 635	82,8	19 105	1,2
Mujeres	1 590 588	100,0	299 573	18,8	85 930	5,4	1 139 814	71,7	65 271	4,1

1/ Incluye viudo(a), divorciado(a) y separado(a).

Fuente : INEI - Encuesta Juventud, Empleo y Migración Internacional 2009.

➤ Razón principal por la cual no está estudiando

Del total de jóvenes que no asiste a un centro de enseñanza (1 millón 700 mil 557 personas), el 40,2% de ellos menciona que la razón principal es porque se encuentran trabajando y el 30,0% manifiesta que es por problemas económicos. Cuando se analiza por sexo, se observa que el 51,5% de hombres no estudia porque se encuentran trabajando mientras que el 30,1% de mujeres no estudia por problemas económicos.

CUADRO N° 3
TOTAL: POBLACIÓN DE 15 A 29 AÑOS DE EDAD, POR RAZÓN PRINCIPAL POR LA CUAL NO ESTÁ
ESTUDIANDO, SEGÚN SEXO

Sexo	Total		Razón principal por la cual no está estudiando									
			Por trabajo		Problemas económicos		Asiste a academia pre-universitaria		Otra razón 1/		No especificado	
	Abs.	%	Abs.	%	Abs.	%	Abs.	%	Abs.	%	Abs.	%
Total	1 700 557	100,0	683 256	40,2	509 363	30,0	84 096	4,9	411 714	24,2	12 128	0,7
Hombres	840 259	100,0	432 714	51,5	250 530	29,8	49 646	5,9	100 356	12,0	7 013	0,8
Mujeres	860 298	100,0	250 542	29,1	258 833	30,1	34 450	4,0	311 358	36,2	5 115	0,6

1/ Incluye embarazo, no le interesa/no le gusta el estudio, problemas familiares, se dedica a los quehaceres del hogar, está conforme con lo que estudió y motivo de salud.

Fuente : INEI - Encuesta Juventud, Empleo y Migración Internacional 2009.

➤ **Número de hijos e hijas nacidos vivos**

Del total de hombres y mujeres jóvenes de 15 a 29 años (3 millones 130 mil 535 personas), el 23,5% tiene por lo menos un hijo o hija nacido vivo. Por sexo, se observa que las mujeres presentan la mayor proporción de jóvenes que tienen al menos un hijo nacido vivo, 30,3%; mientras que los hombres presentan 16,5%.

CUADRO N° 4
TOTAL: POBLACIÓN DE 15 A 29 AÑOS DE EDAD, POR NÚMERO DE HIJOS E HIJAS
NACIDOS VIVOS, SEGÚN SEXO

Sexo	Total		Número de hijos e hijas nacidos vivos					
			1		2 y más		Ninguno	
	Abs.	%	Abs.	%	Abs.	%	Abs.	%
Total	3 130 535	100,0	502 194	16,0	234 592	7,5	2 393 749	76,5
Hombres	1 539 947	100,0	184 056	12,0	70 161	4,5	1 285 730	83,5
Mujeres	1 590 588	100,0	318 138	20,0	164 431	10,3	1 108 019	69,7

Fuente : INEI - Encuesta Juventud, Empleo y Migración Internacional 2009.

➤ **Uso de métodos anticonceptivos**

Del total de jóvenes de 15 a 29 años (hombres y mujeres), menos de la mitad usan algún método anticonceptivo (47,9%). Por sexo, los resultados muestran que cerca del 60,0% de hombres usan algún método anticonceptivo (59,7%) mientras que en el caso de las mujeres, lo usan menos del 40,0% de ellas (36,6%).

CUADRO N° 5
TOTAL: POBLACIÓN DE 15 A 29 AÑOS DE EDAD, POR USO O NO DE ALGÚN MÉTODO
ANTICONCEPTIVO, SEGÚN SEXO

Sexo	Total		Uso o no de algún método anticonceptivo					
			Sí		No		No especificado	
	Abs.	%	Abs.	%	Abs.	%	Abs.	%
Total	3 130 535	100,0	1 500 516	47,9	1 629 906	52,1	113	0,004
Hombres	1 539 947	100,0	919 054	59,7	620 893	40,3	-	-
Mujeres	1 590 588	100,0	581 462	36,6	1 009 013	63,4	113	0,007

Fuente : INEI - Encuesta Juventud, Empleo y Migración Internacional 2009.

El método anticonceptivo más usado por las mujeres jóvenes (581 462) es la inyección anticonceptiva, lo usa el 54,4% de ellas, le sigue la píldora anticonceptiva, con 48,5%. En el caso de los hombres (919 mil 54), casi la totalidad de ellos prefiere usar el preservativo o condón masculino (99,1%).

CUADRO N° 6
TOTAL: POBLACIÓN DE 15 A 29 AÑOS DE EDAD QUE HA USADO ALGÚN MÉTODO
ANTICONCEPTIVO, POR SEXO Y MÉTODO ANTICONCEPTIVO USADO

Sexo y método anticonceptivo usado	Total	
	Abs.	%
Total	1 500 516	100,0
Método anticonceptivo usado por mujeres	581 462	100,0
Píldora anticonceptiva	281 911	48,5
Inyección anticonceptiva	316 080	54,4
Regla, ritmo, calendario	42 530	7,3
Otro 1/	104 366	17,9
Método anticonceptivo usado por hombres	919 054	100,0
Preservativo o condón masculino	910 754	99,1
Otro 2/	10 988	1,2

Nota: La suma de los porcentajes no totaliza el 100%, debido a que la información corresponde a respuesta múltiple.

1/ Incluye ligadura de trompas, implante o norplant, DIU, preservativo o condón femenino, espuma, jalea, óvulos, pastilla del día siguiente, etc.

2/ Incluye vasectomía y retiro.

Fuente: INEI - Encuesta Juventud, Empleo y Migración Internacional 2009.

➤ **Condición de actividad económica**

La población económicamente activa juvenil (PEA juvenil) representa el 68,8% del total de jóvenes (2 millones 152 mil 310 personas) y la población económicamente no activa juvenil (978 mil 225 personas) representa el 31,2%.

Por grupos de edad, se muestra que el mayor porcentaje de PEA se encuentra en la población de 25 a 29 años (85,7%), mientras que el menor porcentaje se presenta en la población de 15 a 19 años (49,0%).

CUADRO N° 7
TOTAL: POBLACIÓN DE 15 A 29 AÑOS DE EDAD, POR GRUPOS DE EDAD,
SEGÚN CONDICIÓN DE ACTIVIDAD ECONÓMICA
(En porcentaje vertical)

Condición de actividad económica	Total		Grupos de edad					
			De 15 a 19 años		De 20 a 24 años		De 25 a 29 años	
	Abs.	%	Abs.	%	Abs.	%	Abs.	%
Total	3 130 535	100,0	1 157 517	100,0	1 086 024	100,0	886 994	100,0
PEA	2 152 310	68,8	567 502	49,0	824 478	75,9	760 330	85,7
NO PEA	978 225	31,2	590 015	51,0	261 546	24,1	126 664	14,3

Fuente : INEI - Encuesta Juventud, Empleo y Migración Internacional 2009.

CUADRO N° 8
TOTAL: POBLACIÓN DE 15 A 29 AÑOS DE EDAD, POR GRUPOS DE EDAD,
SEGÚN CONDICIÓN DE ACTIVIDAD ECONÓMICA
(En porcentaje horizontal)

Condición de actividad económica	Total		Grupos de edad					
			De 15 a 19 años		De 20 a 24 años		De 25 a 29 años	
	Abs.	%	Abs.	%	Abs.	%	Abs.	%
Total	3 130 535	100,0	1 157 517	37,0	1 086 024	34,7	886 994	28,3
PEA	2 152 310	100,0	567 502	26,4	824 478	38,3	760 330	35,3
NO PEA	978 225	100,0	590 015	60,3	261 546	26,7	126 664	13,0

Fuente : INEI - Encuesta Juventud, Empleo y Migración Internacional 2009.

➤ **Condición de ocupación**

Del total de la población económicamente activa joven (2 millones 152 mil 310 personas), el 91,7% se encuentra ocupada, mientras que el 8,3% de la PEA se encuentran desempleada pero buscando empleo. A nivel de sexo, los hombres presentan mayor porcentaje de jóvenes ocupados (93,2%), mientras que las mujeres presentan el mayor porcentaje de jóvenes desempleadas (9,9%).

CUADRO N° 9
TOTAL: POBLACIÓN ECONÓMICAMENTE ACTIVA DE 15 A 29 AÑOS DE EDAD,
POR SEXO, SEGÚN CONDICIÓN DE OCUPACIÓN
(En porcentaje vertical)

Condición de ocupación	Total		Sexo			
			Hombres		Mujeres	
	Abs.	%	Abs.	%	Abs.	%
PEA total	2 152 310	100,0	1 145 674	100,0	1 006 636	100,0
Ocupada	1 974 348	91,7	1 067 250	93,2	907 098	90,1
Desempleo abierto	177 962	8,3	78 424	6,8	99 538	9,9

Fuente : INEI - Encuesta Juventud, Empleo y Migración Internacional 2009.

CUADRO N° 10
TOTAL: POBLACIÓN ECONÓMICAMENTE ACTIVA DE 15 A 29 AÑOS DE EDAD,
POR SEXO, SEGÚN CONDICIÓN DE OCUPACIÓN
(En porcentaje horizontal)

Condición de ocupación	Total		Sexo			
			Hombres		Mujeres	
	Abs.	%	Abs.	%	Abs.	%
PEA total	2 152 310	100,0	1 145 674	53,2	1 006 636	46,8
Ocupada	1 974 348	100,0	1 067 250	54,1	907 098	45,9
Desempleo abierto	177 962	100,0	78 424	44,1	99 538	55,9

Fuente : INEI - Encuesta Juventud, Empleo y Migración Internacional 2009.

➤ **Ocupación principal**

Del total de jóvenes que se encuentran produciendo un bien económico o prestando algún servicio (1 millón 974 mil 348 jóvenes ocupados), el mayor porcentaje de ellos (27,0%) se desempeñan como vendedores ambulantes, personal doméstico, peones de la construcción de edificios, peones de carga, vigilantes, guardianes, cobradores de pasajes, entre otros.

CUADRO N° 11
TOTAL: POBLACIÓN OCUPADA DE 15 A 29 AÑOS DE EDAD, POR SEXO,
SEGÚN OCUPACIÓN PRINCIPAL

Ocupación principal	Total		Sexo			
			Hombres		Mujeres	
	Abs.	%	Abs.	%	Abs.	%
Total	1 974 348	100,0	1 067 250	100,0	907 098	100,0
Profes., científicos e intelectuales	155 426	7,9	64 867	6,1	90 559	10,0
Técnicos de nivel medio y trab. asimilados	255 571	12,9	158 806	14,9	96 765	10,7
Jefes y empleados de oficina	217 496	11,0	85 896	8,0	131 600	14,5
Trab. de serv. pers. y vend. del comerc. y mcdo.	369 270	18,7	140 521	13,2	228 749	25,2
Obreros y oper. minas, cant., ind. manuf. y otros	252 043	12,8	179 020	16,8	73 023	8,1
Obreros construc., conf., papel, fab., instr.	180 773	9,2	161 243	15,1	19 530	2,2
Trabaj. no calif. serv., peón, vend., amb., y afines	533 427	27,0	268 759	25,2	264 668	29,2
Otro 1/	10 069	0,5	8 053	0,8	2 016	0,2
Ocupación no especificada	273	0,0	85	0,0	188	0,0

1/ Incluye miembros poder ejecutivo y legislativo, direct. adm. pub. y emp., agricult., trabaj. calificados agropecuarios, pesqueros.

Fuente: INEI - Encuesta Juventud, Empleo y Migración Internacional 2009.

➤ **Rama de actividad**

El comercio es la actividad económica en la que trabaja el mayor porcentaje de la población ocupada juvenil, es así que concentra el 24,4%, le siguen los jóvenes que participan en la actividad de la industria manufacturera, con el 17,6%.

CUADRO N° 12
TOTAL: POBLACIÓN OCUPADA DE 15 A 29 AÑOS DE EDAD, POR GRUPOS DE EDAD,
SEGÚN RAMA DE ACTIVIDAD ECONÓMICA

Rama de actividad económica	Total		Grupos de edad					
			De 15 a 19 años		De 20 a 24 años		De 25 a 29 años	
	Abs.	%	Abs.	%	Abs.	%	Abs.	%
Total	1 974 348	100,0	496 029	100,0	754 775	100,0	723 544	100,0
Manufactura	346 984	17,6	85 887	17,3	144 548	19,2	116 549	16,1
Construcción	109 649	5,6	34 604	7,0	40 782	5,4	34 263	4,7
Comercio	482 201	24,4	143 226	28,9	169 437	22,4	169 538	23,4
Transporte y Comunicación	223 420	11,3	52 343	10,6	75 245	10,0	95 832	13,2
Alojamiento y Restaurant	173 924	8,8	56 980	11,5	78 810	10,4	38 134	5,3
Administración Pública	46 864	2,4	2 875	0,6	20 879	2,8	23 110	3,2
Enseñanza y Salud	171 716	8,7	23 178	4,7	73 507	9,7	75 031	10,4
Actividades de los hogares	103 852	5,3	42 550	8,6	32 345	4,3	28 957	4,0
Otro 1/	315 422	16,0	54 368	11,0	119 034	15,8	142 020	19,6
No especificado	316	0,0	18	0,0	188	0,0	110	0,0

1/ Incluye actividades como: Agricultura, suministro de electricidad, gas y agua, actividades financieras, actividades inmobiliarias etc.

Fuente: INEI - Encuesta Juventud, Empleo y Migración Internacional 2009.

➤ **Ingreso de los jóvenes que trabajan**

Según ingresos recibido por los jóvenes por su ocupación principal, se tiene que el mayor porcentaje de ellos percibe un ingreso de hasta 550 nuevos soles mensuales (36,4%), a esta población le sigue los que reciben un ingreso de 551 a 999 nuevos soles (32,5%). A nivel de grupos de edad se observa que la mitad de los jóvenes ocupados de 15 a 19 años, recibe un ingreso de hasta 550 nuevos soles (50,3%), mientras que en el grupo de 25 a 29 años, el mayor porcentaje de ellos recibe un ingreso de 551 a 999 nuevos soles (34,5%).

CUADRO N° 13
TOTAL: POBLACIÓN OCUPADA DE 15 A 29 AÑOS DE EDAD, POR GRUPOS DE EDAD,
SEGÚN INTERVALOS DE INGRESOS
(En nuevos soles)

Intervalos de ingresos	Total		Grupos de edad					
			De 15 a 19 años		De 20 a 24 años		De 25 a 29 años	
	Abs.	%	Abs.	%	Abs.	%	Abs.	%
Total	1 974 348	100,0	496 029	100,0	754 775	100,0	723 544	100,0
No tiene ingresos 1/	168 768	8,5	109 603	22,1	37 467	5,0	21 698	3,0
Hasta 550	717 778	36,4	249 546	50,3	283 032	37,5	185 200	25,6
De 551 a 999	641 965	32,5	112 455	22,7	279 921	37,1	249 589	34,5
De 1 000 a 1 499	271 317	13,7	18 913	3,8	104 427	13,8	147 977	20,5
De 1 500 a más	167 880	8,5	4 180	0,8	45 582	6,0	118 118	16,3
No especificado	6 640	0,3	1 332	0,3	4 346	0,6	962	0,1

1/ Corresponde a los trabajadores familiares no remunerados del hogar o de otro hogar.

Fuente : INEI - Encuesta Juventud, Empleo y Migración Internacional 2009.

➤ **Número de semanas buscando empleo**

Del total de la población joven desempleada (177 mil 962), el 39,6% se encuentra buscando empleo de tres a más semanas, el 35,5% una semana y el 23,3% dos semanas. Según sexo, se observa que más del 40,0% de hombres (41,5%) se encuentran buscando empleo una semana, mientras que en el caso de las mujeres más del 40,0 % (45,1%), se encuentran buscando empleo de 3 a más semanas.

CUADRO N° 14
TOTAL: POBLACIÓN DESOCUPADA DE 15 A 29 AÑOS, POR SEXO,
SEGÚN NÚMERO DE SEMANAS BUSCANDO EMPLEO

Número de semanas buscando empleo	Total		Sexo			
			Hombres		Mujeres	
	Abs.	%	Abs.	%	Abs.	%
Total	177 962	100,0	78 424	100,0	99 538	100,0
1 semana	63 171	35,5	32 585	41,5	30 586	30,7
2 semanas	41 377	23,3	19 433	24,8	21 944	22,0
3 a más semanas	70 523	39,6	25 605	32,6	44 918	45,1
No especificado	2 891	1,6	801	1,0	2 090	2,1

Fuente : INEI - Encuesta Juventud, Empleo y Migración Internacional 2009.

➤ **Perspectivas de iniciar un negocio o empresa**

Sólo el 22,7% de la población joven de 15 a 29 años de edad, tienen perspectivas de iniciar un negocio o empresa (711 mil 940 personas), mientras que el 71,7% no (2 millones 243 mil 196). Por sexo se observa porcentajes similares.

CUADRO N° 15
TOTAL: POBLACIÓN DE 15 A 29 AÑOS DE EDAD, POR PERSPECTIVAS DE INICIAR UN NEGOCIO O EMPRESA, SEGÚN SEXO

Sexo	Perspectivas de iniciar un negocio o empresa							
	Total						Actualmente tiene su propio negocio	
	Abs.	%	Abs.	%	Abs.	%	Abs.	%
Total	3 130 535	100,0	711 940	22,7	2 243 196	71,7	175 399	5,6
Hombres	1 539 434	100,0	345 906	22,5	1 091 404	70,9	102 124	6,6
Mujeres	1 591 101	100,0	366 034	23,0	1 151 792	72,4	73 275	4,6

Fuente : INEI - Encuesta Juventud, Empleo y Migración Internacional 2009.

➤ **Razones que impulsarían a los jóvenes a iniciar un negocio**

De la población joven de 15 a 29 años de edad con perspectivas de iniciar un negocio o empresa (711 mil 940 personas), el 89,2% manifiesta que la razón principal que los impulsaría a iniciarlo es "Mejorar sus ingresos" seguido del "Deseo de ser independiente" (85,0%).

Cuando se analiza por sexo, se observa que el mayor porcentaje de hombres y mujeres manifestaron iniciar un negocio con el propósito de "Mejorar sus ingresos" (89,6% y 88,9%, respectivamente).

CUADRO N° 16
TOTAL: POBLACIÓN DE 15 A 29 AÑOS DE EDAD QUE TIENE PERSPECTIVAS DE INICIAR UN NEGOCIO O EMPRESA, POR SEXO, SEGÚN RAZONES QUE LO IMPULSARÍA A INICIARLO

Razones que lo impulsaría a iniciar un negocio o empresa	Total		Sexo			
			Hombres		Mujeres	
	Abs.	%	Abs.	%	Abs.	%
Total	711 940	100,0	345 906	100,0	366 034	100,0
Experiencia en negocio	397 043	55,8	198 449	57,4	198 594	54,3
Vocación empresarial	337 875	47,5	176 846	51,1	161 029	44,0
Dificultades para acceder a un empleo dependiente	148 957	20,9	64 740	18,7	84 217	23,0
Mejorar sus ingresos	635 320	89,2	310 043	89,6	325 277	88,9
Deseo de ser independiente	604 808	85,0	291 766	84,3	313 042	85,5
Continuar el negocio familiar	90 076	12,7	43 636	12,6	46 440	12,7
Cuenta con capital propio	198 013	27,8	106 410	30,8	91 603	25,0
Acceso a los medios de financiación	146 376	20,6	81 044	23,4	65 332	17,8
Malas condiciones de trabajo en empleo actual	60 136	8,4	35 888	10,4	24 248	6,6
Otro 1/	7 268	1,0	4 773	1,4	2 495	0,7

Nota: La suma de los porcentajes no totaliza el 100%, debido a que la información analizada corresponde a respuesta múltiple.

1/ Incluye ejercer profesión, apoyo a familiares y generar empleo.

Fuente : INEI - Encuesta Juventud, Empleo y Migración Internac

➤ **Servicio o asesoría para constituir su negocio o empresa**

Del total de jóvenes con perspectiva de iniciar un negocio (711 mil 940 personas), el 67,6% no recibió ningún tipo de servicio o asesoría para constituir un negocio o empresa, mientras que el 32,4% sí.

Asimismo, se aprecia que son más mujeres que hombres los que no recibieron algún tipo de servicio o asesoría (72,2% y 62,7%, respectivamente,).

CUADRO N° 17
TOTAL: POBLACIÓN DE 15 A 29 AÑOS DE EDAD, QUE TIENE PERSPECTIVAS DE INICIAR UN NEGOCIO O EMPRESA, POR SEXO, SEGÚN SERVICIO O ASESORÍA RECIBIDA PARA CONSTITUIR SU NEGOCIO O EMPRESA

Servicio o asesoría recibida	Total		Sexo			
			Hombres		Mujeres	
	Abs.	%	Abs.	%	Abs.	%
Total	711 940	100,0	345 906	100,0	366 034	100,0
Crédito / Préstamo / Financiación	16 127	2,3	10 108	2,9	6 019	1,6
Capacitación	152 575	21,4	85 145	24,6	67 430	18,4
Asesoría contable / Financiera	40 972	5,8	20 423	5,9	20 549	5,6
Asistencia técnica	72 435	10,2	46 399	13,4	26 036	7,1
Otro 1/	25 668	3,6	13 713	4,0	11 955	3,3
Ninguno	481 245	67,6	217 012	62,7	264 233	72,2

Nota: La suma de los porcentajes no totaliza el 100%, debido a que la información analizada corresponde a respuesta múltiple.

1/ Incluye orientación y consejería.

Fuente : INEI - Encuesta Juventud, Empleo y Migración Internacional 2009.

➤ **Disposición económica para implementar el negocio**

Según los resultados, se puede observar que el 27,8% de la población juvenil de 15 a 29 años de edad con perspectivas de iniciar un negocio o empresa, tiene disposición económica para implementar un negocio, mientras que el 72,2% no.

A nivel de sexo, se aprecia que los hombres tienen mayor disposición económica que las mujeres 30,8% y 25,0%; respectivamente.

CUADRO N° 18
TOTAL: POBLACIÓN DE 15 A 29 AÑOS DE EDAD QUE TIENE PERSPECTIVAS DE INICIAR UN NEGOCIO O EMPRESA, POR DISPOSICIÓN ECONÓMICA PARA IMPLEMENTARLO, SEGÚN SEXO

Sexo	Total		Disposición económica para implementar el negocio o empresa			
			Sí		No	
	Abs.	%	Abs.	%	Abs.	%
Total	711 940	100,0	198 013	27,8	513 927	72,2
Hombres	345 906	100,0	106 410	30,8	239 496	69,2
Mujeres	366 034	100,0	91 603	25,0	274 431	75,0

Fuente : INEI - Encuesta Juventud, Empleo y Migración Internacional 2009.

➤ **Expectativa migratoria**

Los resultados indican que el 53,9% de la población juvenil tiene expectativa de vivir en otro país (1 millón 685 mil 872), mientras que el 46,1% no tiene expectativa (1 millón 444 mil 663 personas).

A nivel de sexo, se puede apreciar que la población masculina presenta el mayor porcentaje de jóvenes que declararon tener expectativa de vivir en otro país (55,3%), mientras que la población femenina el 52,5%.

CUADRO N° 19
TOTAL: POBLACIÓN DE 15 A 29 AÑOS DE EDAD QUE TIENE O NO EXPECTATIVA
DE VIVIR EN OTRO PAÍS, SEGÚN SEXO

Sexo	Total		Expectativa de vivir en otro país			
			Sí		No	
	Abs.	%	Abs.	%	Abs.	%
Total	3 130 535	100,0	1 685 872	53,9	1 444 663	46,1
Hombres	1 539 434	100,0	851 293	55,3	688 141	44,7
Mujeres	1 591 101	100,0	834 579	52,5	756 522	47,5

Fuente : INEI - Encuesta Juventud, Empleo y Migración Internacional 2009.

Con respecto a la condición de actividad económica, el 67,8% de los jóvenes que tienen expectativas de vivir en otro país, pertenecen a la población económicamente activa (PEA), de este grupo, el 90,2% es PEA ocupada y el 9,8% es PEA desocupada.

CUADRO N° 20
TOTAL: POBLACIÓN DE 15 A 29 AÑOS DE EDAD QUE TIENE O NO EXPECTATIVA
DE VIVIR EN OTRO PAÍS, SEGÚN CONDICIÓN DE ACTIVIDAD ECONÓMICA

Condición de actividad económica	Total		Expectativa de vivir en otro país			
			Sí		No	
	Abs.	%	Abs.	%	Abs.	%
Total	3 130 535	100,0	1 685 872	100,0	1 444 663	100,0
PEA	2 152 521	68,8	1 143 688	67,8	1 008 833	69,8
Ocupado	1 974 542	91,7	1 032 098	90,2	942 444	93,4
Desocupado	177 979	8,3	111 590	9,8	66 389	6,6
NO PEA	978 014	31,2	542 184	32,2	435 830	30,2

Fuente : INEI - Encuesta Juventud, Empleo y Migración Internacional 2009.

➤ **Planificación para salir del país en los próximos 3 años**

Del total de jóvenes que tienen planificado salir al extranjero en los próximos 3 años (819 mil 773 personas), el 51,2% corresponde a la población masculina y el 48,8% a la población femenina.

Por grupos de edad, el 37,3% de los jóvenes que tienen planificado salir del país en los próximos 3 años, corresponde al grupo de edad de 20 a 24 años, seguido del 34,9% que corresponde al grupo de edad de 15 a 19 años.

CUADRO N° 21
TOTAL: POBLACIÓN DE 15 A 29 AÑOS DE EDAD QUE TIENE O NO PLANIFICADO
SALIR DEL PAÍS EN LOS PRÓXIMOS 3 AÑOS, SEGÚN SEXO

Sexo	Total		Tiene planificado salir del país en los próximos 3 años			
			Sí		No	
	Abs.	%	Abs.	%	Abs.	%
Total	1 685 872	100,0	819 773	100,0	866 099	100,0
Hombres	851 293	50,5	419 556	51,2	431 737	49,8
Mujeres	834 579	49,5	400 217	48,8	434 362	50,2
De 15 a 19 años	712 344	42,3	285 808	34,9	426 536	49,2
De 20 a 24 años	558 529	33,1	305 617	37,3	252 912	29,2
De 25 a 29 años	414 999	24,6	228 348	27,9	186 651	21,6

Fuente : INEI - Encuesta Juventud, Empleo y Migración Internacional 2009.

➤ **Razones que impulsan a la migración internacional**

La razón principal que impulsa a los jóvenes (819 mil 773) a migrar a otros países en los próximos 3 años, es por mejora económica (56,9%), le sigue en importancia por motivo de estudios con el 25,7%.

Según sexo, se puede observar que la población masculina presenta mayor porcentaje de jóvenes de 15 a 29 años de edad que tienen planificado salir del país en los próximos 3 años por mejora económica (58,9%), situación similar se presenta en la población femenina (54,7%).

CUADRO N° 22
TOTAL: POBLACIÓN DE 15 A 29 AÑOS DE EDAD QUE TIENE PLANIFICADO SALIR DEL PAÍS EN LOS PRÓXIMOS 3
AÑOS, POR RAZONES POR LA QUE PIENSA SALIR DEL PAÍS, SEGÚN SEXO

Sexo	Total		Razones por la que piensa salir del país					
			Por mejora económica		Por motivos de estudio		Otro 1/	
	Abs.	%	Abs.	%	Abs.	%	Abs.	%
Total	819 773	100,0	466 056	56,9	210 512	25,7	143 205	17,5
Hombres	419 556	100,0	246 984	58,9	94 708	22,6	77 864	18,6
Mujeres	400 217	100,0	219 072	54,7	115 804	28,9	65 341	16,3

1/ Incluye por motivos familiares, por contrato de trabajo, por turismo, por salud, por evangelizar.

Fuente : INEI - Encuesta Juventud, Empleo y Migración Internacional 2009.

➤ **Experiencia migratoria internacional**

Del total de la población juvenil que tiene experiencia migratoria internacional (123 mil 916 personas), el 51,9% son mujeres y el 48,1% son hombres.

CUADRO N° 23
TOTAL: POBLACIÓN DE 15 A 29 AÑOS DE EDAD QUE HA VIVIDO O NO EN EL EXTRANJERO
DE 2 MESES A MÁS, SEGÚN SEXO

Sexo	Total		Ha vivido en el extranjero de 2 meses a más			
			Sí		No	
	Abs.	%	Abs.	%	Abs.	%
Total	3 130 535	100,0	123 916	100,0	3 006 619	100,0
Hombres	1 539 434	49,2	59 601	48,1	1 479 833	49,2
Mujeres	1 591 101	50,8	64 315	51,9	1 526 786	50,8

Fuente : INEI - Encuesta Juventud, Empleo y Migración Internacional 2009.

1.2 MIGRACIÓN INTERNACIONAL Y REMESAS DEL HOGAR

➤ **Migrantes en hogares con migración internacional**

Del total de migrantes, el 53,8% tenían de 15 a 29 años de edad al salir del país por primera vez.

Según sexo, el mayor porcentaje de migrantes hombres salió del país por primera vez cuando tenían de 15 a 29 años de edad (54,5%), el mismo comportamiento se presenta en las mujeres (53,2%).

CUADRO N° 24
TOTAL: MIGRANTES EN HOGARES CON MIGRACIÓN INTERNACIONAL,
POR SEXO, SEGÚN GRUPOS DE EDAD QUE TENÍAN
CUANDO SE FUERON LA PRIMERA VEZ

Grupos de edad	Total	Sexo	
		Hombres	Mujeres
Total	100,0	100,0	100,0
De 15 a 29 años	53,8	54,5	53,2
Otras edades	45,7	44,5	46,7
No especificado	0,5	1,0	0,1

Fuente : INEI - Encuesta Juventud, Empleo y Migración Internacional 2009.

➤ **Causas de migración internacional**

La causa principal por la que los migrantes salieron al exterior fue por mejora económica (42,5%), le sigue el desempleo, los motivos familiares, por contrato de trabajo en el extranjero y motivos de estudio, representan el 19,3%, 14,7%, 12,1% y 8,7%, respectivamente.

Por sexo, tanto mujeres como hombres migrantes, salieron del país principalmente por mejora económica (43,1% y 41,8%, respectivamente).

CUADRO N° 25
TOTAL 4 CIUDADES: MIGRANTES EN HOGARES CON MIGRACIÓN INTERNACIONAL,
POR SEXO, SEGÚN CAUSA POR LA QUE SE FUERON A OTRO PAÍS

Causa por la que se fueron a otro país	Total	Sexo	
		Hombres	Mujeres
Total	100,0	100,0	100,0
Por desempleo	19,3	22,0	17,1
Por mejora económica	42,5	41,8	43,1
Por contrato de trabajo	12,1	14,4	10,1
Por motivos de estudio	8,7	9,2	8,3
Por motivos familiares	14,7	9,0	19,6
Otro 1/	2,6	3,5	1,8

Nota: Los coeficientes de variación (errores de muestreo) obtenidos a nivel ciudad, nos indican que los resultados presentados son referenciales.

1/ Incluye por turismo, por matrimonio, por misión evangélica.

Fuente : INEI - Encuesta Juventud, Empleo y Migración Internacional 2009.

➤ **Hogares con migración internacional que reciben remesas del exterior, según uso de remesas**

Del total de hogares que reciben remesas del exterior, el 75,5% lo destina para alimentación, el 61,2% para salud y el 47,7% para educación.

CUADRO N° 26
TOTAL: HOGARES CON MIGRACIÓN INTERNACIONAL QUE RECIBEN REMESAS DEL EXTERIOR,
SEGÚN USO DE REMESAS

Uso de remesas	Total
Total	100,0
Implementación/ Ampliación de negocio	3,8
Ahorro	18,9
Alimentación	75,5
Educación	47,7
Salud	61,2
Mantenimiento, construcción, compra de vivienda	21,9
Otro 1/	11,4

Nota: La suma de los porcentajes no totaliza el 100% debido a que la información analizada corresponde a respuesta múltiple.

1/ Incluye por gastos particulares, pago de deuda, paseos, etc.

Fuente: INEI - Encuesta Juventud, Empleo y Migración Internacional 2009.

1.3 CARACTERÍSTICAS DE LA VIVIENDA Y DEL HOGAR

➤ Tipo de vivienda

El resultado del número de viviendas particulares con al menos un miembro joven es de 1 millón 433 mil 695. Este total agrupa el 82,0% de casas independientes, seguido del 13,1% de departamentos en edificio.

Por ciudades, Arequipa presenta el mayor porcentaje de casas independientes (91,7%).

CUADRO N° 27
TOTAL: VIVIENDAS PARTICULARES CON AL MENOS UNA PERSONA DE 15 A 29 AÑOS DE EDAD,
POR TIPO DE VIVIENDA, SEGÚN CIUDAD, 2009

Ciudad	Total		Tipo de Vivienda							
			Casa independiente		Departamento en edificio		Vivienda en quinta		Otro 1/	
	Abs.	%	Abs.	%	Abs.	%	Abs.	%	Abs.	%
Total	1 433 695	100,0	1 175 840	82,0	187 336	13,1	40 573	2,8	29 946	2,1
Arequipa	122 170	100,0	112 070	91,7	7 434	6,1	863	0,7	1 803	1,5
Huancayo	48 304	100,0	37 534	77,7	1 738	3,6	534	1,1	8 498	17,6
Trujillo	103 672	100,0	94 512	91,2	7 047	6,8	1 112	1,1	1 001	1,0
Lima Metropolitana	1 159 549	100,0	931 724	80,4	171 117	14,8	38 064	3,3	18 644	1,6

1/ Incluye vivienda en casa de vecindad, vivienda improvisada, local no destinado para habitación humana y otro.

Fuente: INEI - Encuesta Juventud, Empleo y Migración Internacional 2009.

1.4 CARACTERÍSTICAS DE LA POBLACIÓN TOTAL

➤ Características de la población total

La población total de los hogares con al menos un miembro joven de 15 a 29 años de edad es de 8 millones 417 mil 396 personas; siendo el grupo de edad de 15 a 29 años, el que representa el mayor porcentaje (37,2%).

Según sexo, la población masculina y femenina está concentrada en el grupo de edad de 15 a 29 años, con 37,6% y 36,8%, respectivamente.

CUADRO N° 28
TOTAL: POBLACIÓN TOTAL, POR GRUPOS DE EDAD, SEGÚN SEXO

Sexo	Total		Grupos de edad							
			Menos de 15 años		De 15 a 29 años		De 30 a 59 años		Más de 59 años	
	Abs.	%	Abs.	%	Abs.	%	Abs.	%	Abs.	%
Total	8 417 396	100,0	1 857 622	22,1	3 130 535	37,2	2 815 231	33,4	614 008	7,3
Hombres	4 121 131	100,0	959 925	23,3	1 549 927	37,6	1 305 138	31,7	306 141	7,4
Mujeres	4 296 265	100,0	897 697	20,9	1 580 608	36,8	1 510 093	35,1	307 867	7,2

Fuente: INEI - Encuesta Juventud, Empleo y Migración Internacional 2009.

2.

**ASPECTOS
METODOLÓGICOS**

2. ASPECTOS METODOLÓGICOS

2.1 OBJETIVOS

2.1.1 Objetivos generales

- Conocer la situación y tendencias socio demográficas de la población juvenil e identificar las barreras para el acceso al mercado laboral.
- Conocer las características de la población juvenil en el mercado laboral y sus actitudes en relación al empleo.
- Estudiar las características de los jóvenes y sus actitudes en relación al emprendimiento.
- Evaluar el impacto de la migración internacional en los hogares y en la población juvenil.

2.1.2 Objetivos específicos

- Caracterizar la estructura demográfica de la población, según sexo y edad.
- Determinar el grado de acceso a servicios básicos de la vivienda y del hogar.
- Conocer las características de los peruanos residentes en el exterior, por grupo de edad, nivel educativo.
- Conocer las características de los peruanos residentes en el exterior sobre las remesas que envía a sus familiares.
- Evaluar las características de la inserción laboral en la población juvenil.
- Evaluar los programas de capacitación en la población juvenil.
- Conocer la autopercepción sobre las habilidades y conocimiento para poner un negocio así como el entorno familiar vinculado con los negocios.
- Determinar las características de jóvenes que piensan poner negocios, en particular los que están haciendo acciones concretas para lograrlo.

2.2 DISEÑO DE LA MUESTRA

2.2.1 Población objetivo

Comprendió a las personas de 15 a 29 años de edad residentes de viviendas particulares localizadas en las ciudades: Arequipa, Huancayo, Trujillo y Lima Metropolitana.

Se excluyó a las personas que residen en viviendas colectivas (hospitales, hoteles, asilos, claustros religiosos, cuarteles, cárceles, etc.).

2.2.2 Marco muestral

El marco muestral básico para la selección de la muestra de la ENJUV fue la información estadística y cartográfica proveniente de los Censos Nacionales de Población y Vivienda del 2007. Previo a la ejecución de la encuesta, en cada conglomerado seleccionado se realizó el registro de viviendas y establecimientos.

2.2.3 Unidades de muestreo

- La Unidad Primaria de Muestreo (UPM) fue el conglomerado urbano de la Encuesta Nacional de Presupuestos Familiares 2008 (ENAPREF). El conglomerado estuvo conformado por 120 viviendas particulares aproximadamente, ubicadas en una o más manzanas consecutivas o adyacentes.

- La Unidad Secundaria de Muestreo (USM) fue la vivienda particular con jóvenes. En cada vivienda seleccionada no se efectuó submuestreo alguno procediéndose a entrevistar a todas las personas que son objeto del estudio.

2.2.4 Definición de la muestra

La muestra de la ENJUV fue probabilística, de áreas, estratificada, multietápica e independiente en cada ciudad bajo estudio.

El nivel de confianza de los resultados es del 95,0%.

2.2.5 Tipo de selección

En esta encuesta hubo dos tipos de selección:

- **Selección Muestral (Tipo 1)**, corresponde a las viviendas que han sido seleccionadas de manera probabilística. Comprende a las viviendas particulares que tienen población de 15 a 29 años de edad (con o sin algún ex miembro del hogar migrante).
- **Selección Censal (Tipo 2)**, corresponde a las viviendas cuya inclusión en la encuesta es forzosa, es decir, con probabilidad 1 de estar incluida en la muestra. Comprende las viviendas que tienen población de 15 a 29 años de edad y migrantes, que no fueron elegidas en la Selección Tipo 1.

2.2.6 Tamaño muestral

El número total de viviendas particulares determinadas para la entrevista fue 9 mil 578, las cuales estuvieron distribuidas en 685 conglomerados.

Cuadro N° 1
DISTRIBUCIÓN DE LAS VIVIENDAS, SEGÚN CIUDAD

Ciudad	N° Congl.	Total viviendas
Total	685	9 578
Arequipa	144	2 199
Huancayo	144	2 203
Trujillo	144	2 161
Lima Metropolitana	253	3 015

El número promedio de viviendas entrevistadas por conglomerado dependió de cada ciudad:

- En Arequipa, cada conglomerado tuvo en promedio 13 viviendas entrevistadas de Selección Muestral (tipo 1), además de una cantidad de viviendas de Selección Censal (tipo 2).
- En Huancayo, cada conglomerado tuvo en promedio 13 viviendas entrevistadas de Selección Muestral (tipo 1), además de una cantidad de viviendas de Selección Censal (tipo 2).
- En Trujillo, cada conglomerado tuvo en promedio 10 viviendas entrevistadas de Selección Muestral tipo 1, además de una cantidad de viviendas de Selección Censal (tipo 2).
- En Lima Metropolitana, cada conglomerado tuvo en promedio 9 viviendas entrevistadas de Selección Muestral (tipo 1), además de una cantidad de viviendas de Selección Censal (tipo 2).

2.2.7 Muestra programada

Cuadro N° 2
MUESTRA PROGRAMADA, SEGÚN CIUDAD

Ciudad	Viviendas programadas				
	Total	Selección muestral			Selección censal
		Total	Sólo jóvenes	Jóvenes y migrantes	Jóvenes y migrantes
Total	9 578	7 455	6 765	690	2 129
Arequipa	2 199	1 866	1 701	165	330
Huancayo	2 203	1 872	1 717	155	297
Trujillo	2 161	1 440	1 262	178	714
Lima Metropolitana	3 015	2 277	2 085	192	788

2.2.8 Muestra ejecutada

Cuadro N° 3
MUESTRA EFECTIVA, SEGÚN CIUDAD

Ciudad	Viviendas entrevistadas				
	Total	Selección muestral			Selección censal
		Total	Sólo jóvenes	Jóvenes y migrantes	Jóvenes y migrantes
Total	8 573	7 386	6 739	647	1 187
Arequipa	2 010	1 863	1 761	102	147
Huancayo	2 050	1 870	1 761	109	180
Trujillo	1 895	1 416	1 217	199	479
Lima Metropolitana	2 618	2 237	2 000	237	3 81

2.2.9 Niveles de inferencia

Los resultados de la encuesta tendrán los niveles de inferencia siguientes:

- Total (4 ciudades)
- Ciudad Arequipa
- Ciudad Huancayo
- Ciudad Trujillo
- Ciudad Lima Metropolitana

2.2.10 Distritos que comprende las ciudades en estudio

- Ciudad Arequipa

- | | |
|----------------------------------|---------------|
| 1. Alto Selva Alegre | 8. Miraflores |
| 2. Arequipa | 9. Paucarpata |
| 3. Cayma | 10. Sabandia |
| 4. Cerro Colorado | 11. Sachaca |
| 5. Jacobo Hunter | 12. Socabaya |
| 6. José Luis Bustamante y Rivero | 13. Tiabaya |
| 7. Mariano Melgar | 14. Yanahuara |

- Ciudad Huancayo

1. Chilca
2. El Tambo
3. Huancayo

- Ciudad Trujillo

1. El Porvenir
2. Florencia de Mora
3. La Esperanza
4. Trujillo
5. Víctor Larco Herrera

- Ciudad Lima Metropolitana

- | | |
|-----------------------|--------------------------------|
| 1. Lima | 28. Rímac |
| 2. Ancón | 29. San Bartolo |
| 3. Ate | 30. San Borja |
| 4. Barranco | 31. San Isidro |
| 5. Breña | 32. San Juan de Lurigancho |
| 6. Carabayllo | 33. San Juan de Miraflores |
| 7. Chaclacayo | 34. San Luis |
| 8. Chorrillos | 35. San Martín de Porres |
| 9. Cieneguilla | 36. San Miguel |
| 10. Comas | 37. Santa Anita |
| 11. El Agustino | 38. Santa María del Mar |
| 12. Independencia | 39. Santa Rosa |
| 13. Jesús María | 40. Santiago de Surco |
| 14. La Molina | 41. Surquillo |
| 15. La Victoria | 42. Villa El Salvador |
| 16. Lince | 43. Villa María del Triunfo |
| 17. Los Olivos | 44. Callao |
| 18. Lurigancho | 45. Bellavista |
| 19. Lurín | 46. Carmen de La Legua Reynoso |
| 20. Magdalena del Mar | 47. La Perla |
| 21. Magdalena Vieja | 48. La Punta |
| 22. Miraflores | 49. Ventanilla |
| 23. Pachacamac | |
| 24. Pucusana | |
| 25. Puente Piedra | |
| 26. Punta Hermosa | |
| 27. Punta Negra | |

3.

**ANÁLISIS DE LOS
RESULTADOS
DEFINITIVOS**

3.1 CARACTERÍSTICAS DE LA POBLACIÓN DE 15 A 29 AÑOS DE EDAD

3.1.1 CARACTERÍSTICAS SOCIODEMOGRÁFICAS DE LA POBLACIÓN JOVEN

La población bajo estudio comprende a las personas jóvenes de 15 a 29 años de edad, de las cuales, sus principales características sociodemográficas se detallan a continuación.

3.1.1.1 NIVEL DE EDUCACIÓN

El paso de los jóvenes en el sistema educacional es una de las características claves al momento de describir los perfiles actuales de la juventud y las diferencias estructurales que la caracterizan.

a) POR SEXO

La Encuesta Juventud, Empleo y Migración Internacional (ENJUV 2009), muestra que del total de las 4 ciudades destaca un amplio porcentaje de la población joven que logró estudiar algún año de educación secundaria (62,3%); le sigue los jóvenes que alcanzaron a estudiar algún año de educación superior universitaria (19,1%) y superior no universitaria (14,1%).

A nivel de sexo, se observa que el 63,8% de los hombres jóvenes han alcanzado algún año de educación secundaria, siendo relativamente superior al porcentaje alcanzado por las mujeres (60,9%), el mismo comportamiento se presenta en los jóvenes que alcanzaron algún año de educación superior universitaria (19,4% en los hombres y 18,8% en las mujeres); no obstante, en el nivel educativo superior no universitario, son las mujeres quienes superan a los hombres (15,3% y 12,9%, respectivamente).

GRÁFICO N° 1
TOTAL 4 CIUDADES: POBLACIÓN DE 15 A 29 AÑOS DE EDAD, POR NIVEL EDUCATIVO ALCANZADO,
SEGÚN SEXO, 2009
(En porcentaje)

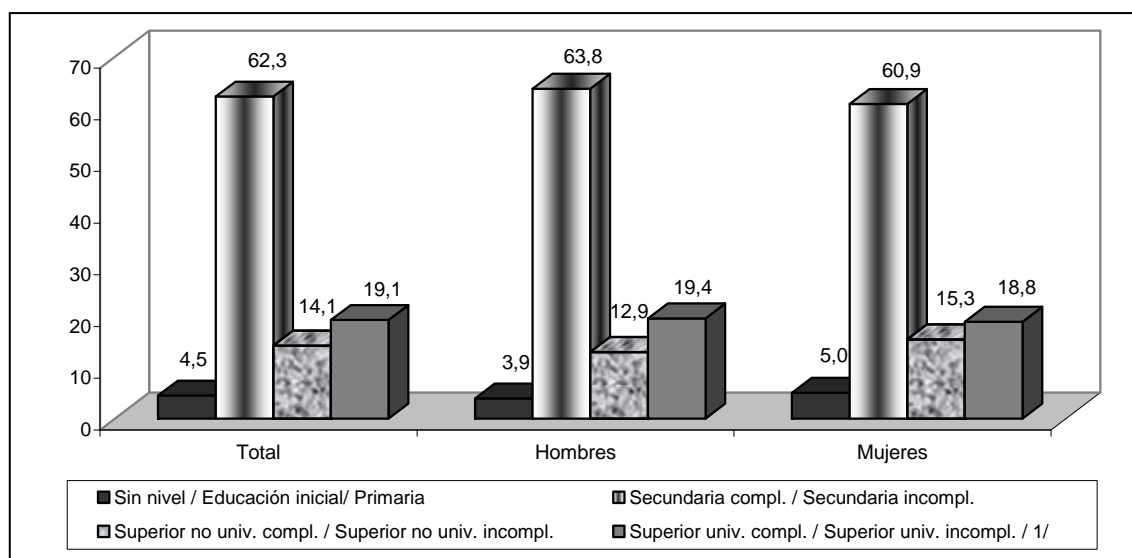

1/ Incluye Post-grado.

Fuente: INEI – Encuesta Juventud, Empleo y Migración Internacional 2009.

Arequipa

Los resultados en la ciudad de Arequipa, muestran que el mayor porcentaje de jóvenes alcanzaron a estudiar algún año de educación secundaria (54,8%), le siguen aquellos que lograron estudiar algún año de educación superior universitaria (27,1%) y superior no universitaria (16,0%).

Por sexo, se observa que del total de hombres jóvenes, el 55,6% alcanzó a estudiar algún año de educación secundaria, siendo este porcentaje relativamente superior al alcanzado por las mujeres (54,0%); mientras que en el nivel superior universitario, son las mujeres quienes superan porcentualmente a los hombres (27,8% y 26,3%, respectivamente).

GRÁFICO N° 2
AREQUIPA: POBLACIÓN DE 15 A 29 AÑOS DE EDAD, POR NIVEL EDUCATIVO ALCANZADO, SEGÚN SEXO, 2009
(En porcentaje)

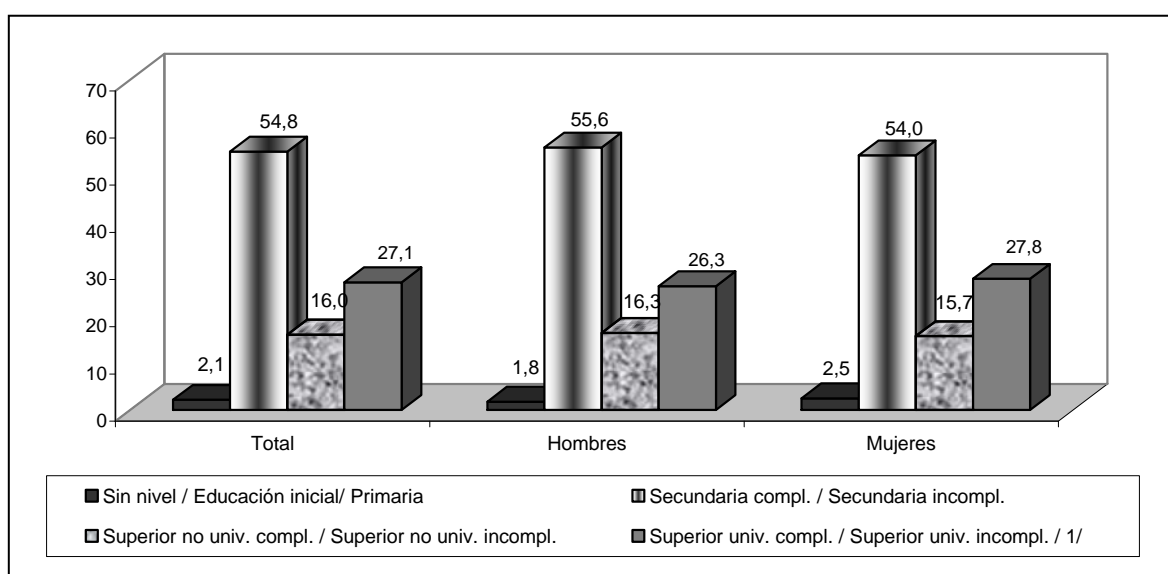

1/ Incluye Post-grado.

Fuente: INEI – Encuesta Juventud, Empleo y Migración Internacional 2009.

Huancayo

En la ciudad de Huancayo, se observa que el 54,8% del total de jóvenes, alcanzó a estudiar algún año de educación secundaria, el 26,9% tiene algún año de educación superior universitaria y el 15,3% logró estudiar algún año de educación superior no universitaria.

A nivel de sexo, se observa que el nivel de estudios predominante en el total de hombres jóvenes es la educación secundaria (57,5%), siendo esta proporción porcentual superior al alcanzado por el total de mujeres (52,0%), de manera similar ocurre en el nivel superior universitario, son los hombres (28,9%) quienes superan a las mujeres (25,1%).

Por otro lado, en el nivel superior no universitario, son las mujeres quienes superan a los hombres (18,6% y 11,9%, respectivamente).

GRÁFICO N° 3
HUANCAYO: POBLACIÓN DE 15 A 29 AÑOS DE EDAD, POR NIVEL EDUCATIVO ALCANZADO, SEGÚN SEXO, 2009
(En porcentaje)

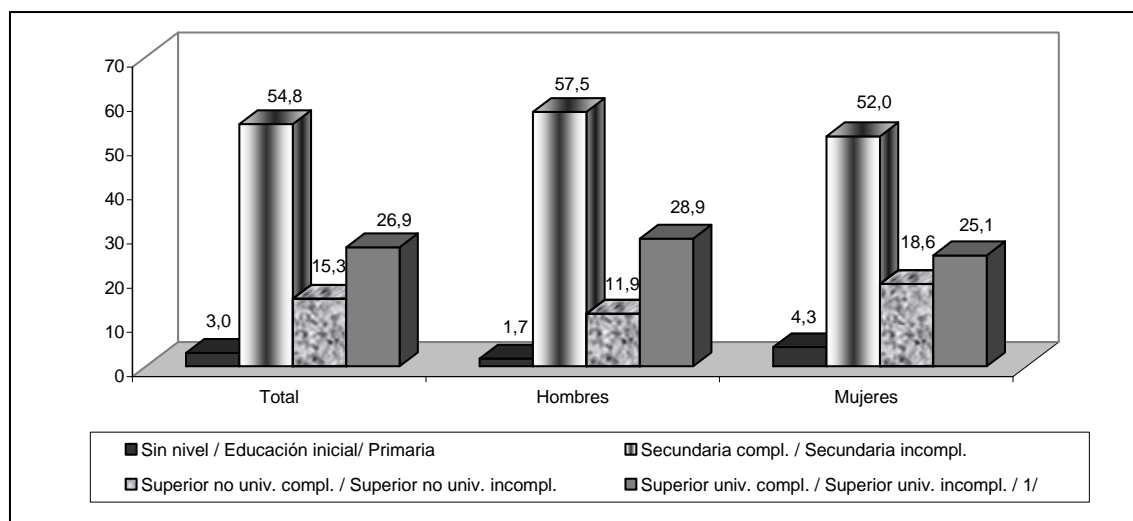

1/ Incluye Post-grado.

Fuente: INEI – Encuesta Juventud, Empleo y Migración Internacional 2009.

Trujillo

En la ciudad de Trujillo, los resultados muestran que el mayor porcentaje de jóvenes estudiaron algún año de educación secundaria (56,1%), le sigue aquellos que estudiaron algún año de educación superior universitaria y no universitaria (23,2% y 11,5%, respectivamente).

Por sexo, se observa que el mayor porcentaje de mujeres jóvenes alcanzaron estudiar algún año de educación secundaria (57,3%), porcentaje que supera al alcanzado por los hombres (54,8%); no obstante, en el nivel educativo superior universitario son los hombres quienes superan a las mujeres (23,9% y 22,7%, respectivamente).

GRÁFICO N° 4
TRUJILLO: POBLACIÓN DE 15 A 29 AÑOS DE EDAD, POR NIVEL EDUCATIVO ALCANZADO, SEGÚN SEXO, 2009
(En porcentaje)

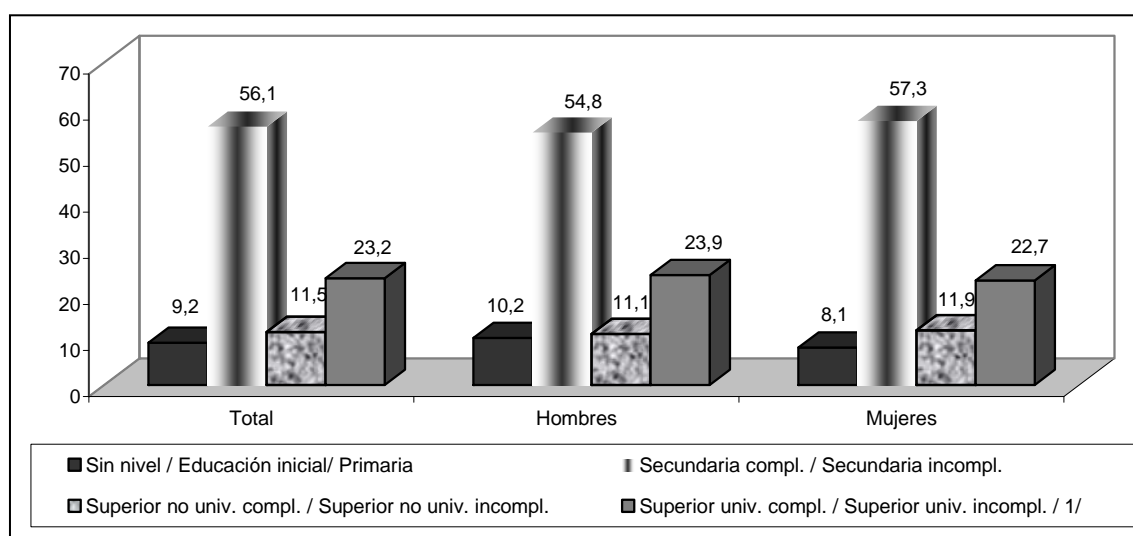

1/ Incluye Post-grado.

Fuente: INEI – Encuesta Juventud, Empleo y Migración Internacional 2009.

Lima Metropolitana

Según la encuesta, el 63,8% del total de jóvenes lograron estudiar algún año de educación secundaria, el 17,7% y 14,2% lograron alcanzar algún año de educación superior universitaria y no universitaria, respectivamente.

A nivel de sexo, el mayor porcentaje de hombres logró estudiar algún año de educación secundaria (65,5%), este porcentaje supera al de las mujeres (62,1%). En el nivel superior universitario, son los hombres jóvenes quienes superan porcentualmente a las mujeres (18,0% y 17,4%, respectivamente); no obstante, en el nivel educativo superior no universitario son las mujeres (15,5%) quienes superan a los hombres (12,8%).

GRÁFICO N° 5
LIMA METROPOLITANA: POBLACIÓN DE 15 A 29 AÑOS DE EDAD, POR NIVEL EDUCATIVO ALCANZADO, SEGÚN SEXO, 2009
(En porcentaje)

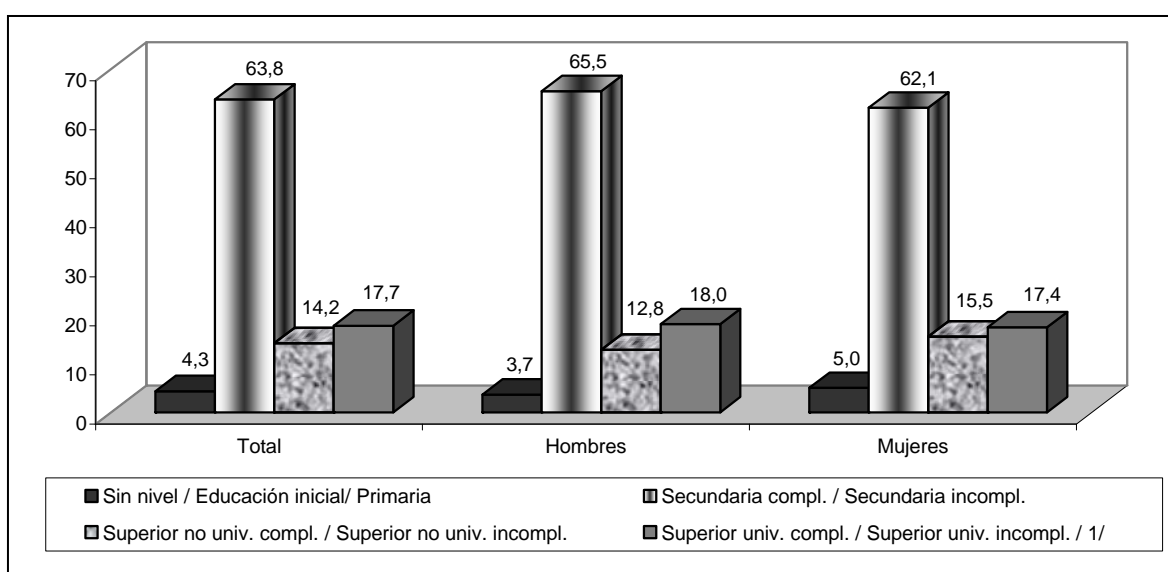

1/ Incluye Post-grado.

Fuente: INEI – Encuesta Juventud, Empleo y Migración Internacional 2009.

b) POR GRUPOS DE EDAD

El análisis por grupos de edad, muestra que el grupo de 15 a 19 años presenta el mayor porcentaje de jóvenes que alcanzó estudiar algún año de educación secundaria (86,4%), siendo superior porcentualmente al grupo de 20 a 24 años y de 25 a 29 años con 50,6% y 45,4%, respectivamente.

La mayor proporción porcentual de jóvenes que lograron estudiar algún año de educación superior universitaria se concentra en el grupo de edad de 25 a 29 años con 26,9%, le sigue el grupo de 20 a 24 años y de 15 a 19 años con 26,5% y 6,0%, respectivamente. Los grupos de edad de 25 a 29 años y de 20 a 24 años presentan los mayores porcentajes de jóvenes que lograron estudiar algún año de educación superior no universitaria con 21,1% y 19,0%, respectivamente, mientras que el grupo de edad de 15 a 19 años llega sólo a 4,3%.

GRÁFICO N° 6
TOTAL 4 CIUDADES: POBLACIÓN DE 15 A 29 AÑOS DE EDAD, POR NIVEL EDUCATIVO ALCANZADO,
SEGÚN GRUPOS DE EDAD, 2009
(En porcentaje)

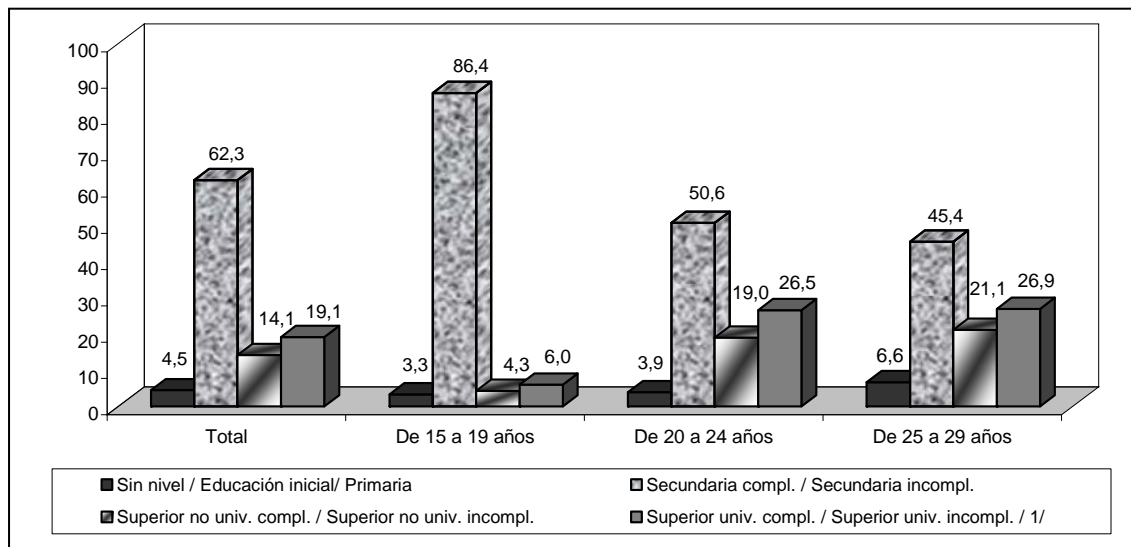

1/ Incluye Post-grado.

Fuente: INEI – Encuesta Juventud, Empleo y Migración Internacional 2009.

Arequipa

Para esta ciudad, los resultados muestran que por grupos de edad, el mayor porcentaje de jóvenes del grupo de 15 a 19 años alcanzó a estudiar algún nivel de educación secundaria (84,3%), proporción porcentual superior a los grupos de edad de 20 a 24 años y de 25 a 29 años con 38,8% y 36,3%, respectivamente. En el grupo de edad de 20 a 24 años, el mayor porcentaje de jóvenes logró estudiar algún año de educación superior universitaria (39,3%), cifra porcentual superior al grupo de 25 a 29 años (34,0%). Finalmente, en el grupo de edad de 25 a 29 años, se presenta el mayor porcentaje de jóvenes que estudiaron algún año de educación superior no universitaria, 26,0%.

GRÁFICO N° 7
AREQUIPA: POBLACIÓN DE 15 A 29 AÑOS DE EDAD, POR NIVEL EDUCATIVO ALCANZADO,
SEGÚN GRUPOS DE EDAD, 2009
(En porcentaje)

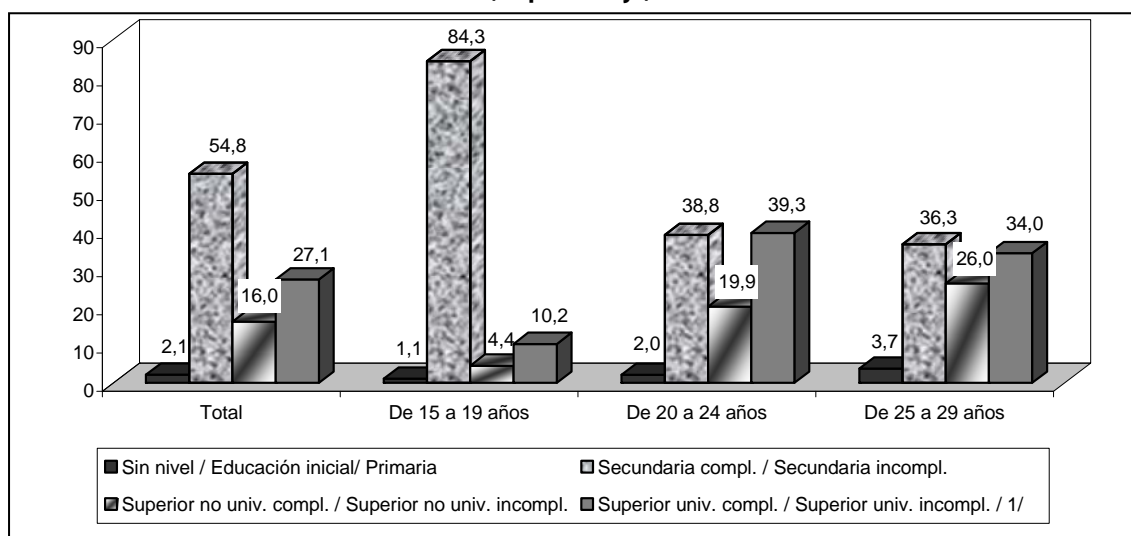

1/ Incluye Post-grado.

Fuente: INEI – Encuesta Juventud, Empleo y Migración Internacional 2009.

Huancayo

Al comparar los grupos de edad, se aprecia que el mayor porcentaje de la población joven de 15 a 19 años alcanzó a estudiar algún año de educación secundaria (84,5%), le siguen los grupos de edad de 20 a 24 años y de 25 a 29 años (38,8% y 33,0%, respectivamente). Por otro lado, el mayor porcentaje de jóvenes que logró estudiar algún año de educación superior universitaria y no universitaria se presenta en el grupo de 25 a 29 años con 38,8% y 23,3%, respectivamente.

GRÁFICO N° 8
HUANCAYO: POBLACIÓN DE 15 A 29 AÑOS DE EDAD, POR NIVEL EDUCATIVO ALCANZADO, SEGÚN GRUPOS DE EDAD, 2009
(En porcentaje)

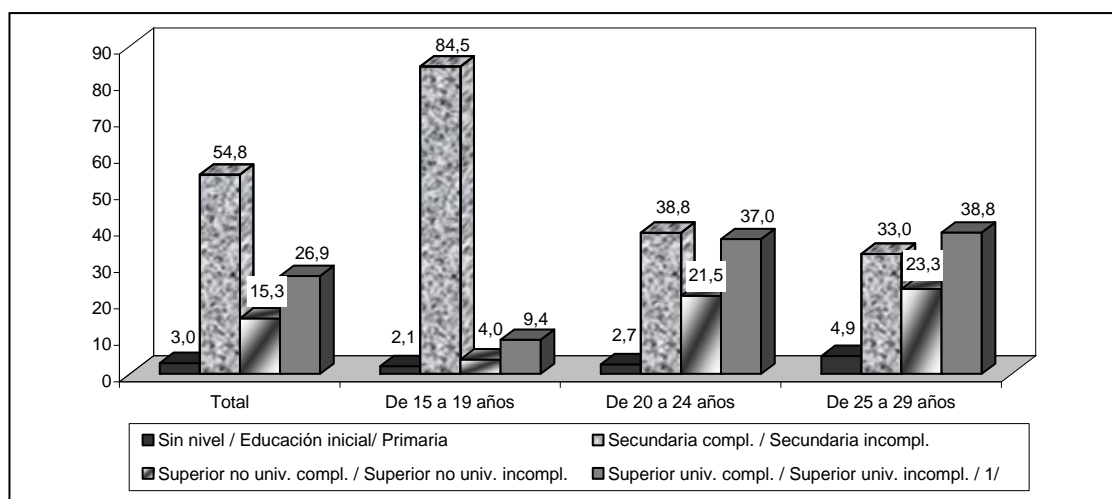

1/ Incluye Post-grado.

Fuente: INEI – Encuesta Juventud, Empleo y Migración Internacional 2009.

Trujillo

Los resultados en la ciudad de Trujillo, muestran que el mayor porcentaje de jóvenes del grupo de 15 a 19 años, alcanzó a estudiar algún nivel de educación secundaria (81,6%), proporción porcentual superior al presentado en los grupos de edad de 20 a 24 años y de 25 a 29 años, con 41,0% y 39,2%, respectivamente. En el grupo de edad de 20 a 24 años, el 34,4% de jóvenes lograron estudiar algún año de educación superior universitaria, mientras que en el grupo de 25 a 29 años el 16,5%, lograron estudiar algún año de educación superior no universitaria.

GRÁFICO N° 9
TRUJILLO: POBLACIÓN DE 15 A 29 AÑOS DE EDAD, POR NIVEL EDUCATIVO ALCANZADO, SEGÚN GRUPOS DE EDAD, 2009
(En porcentaje)

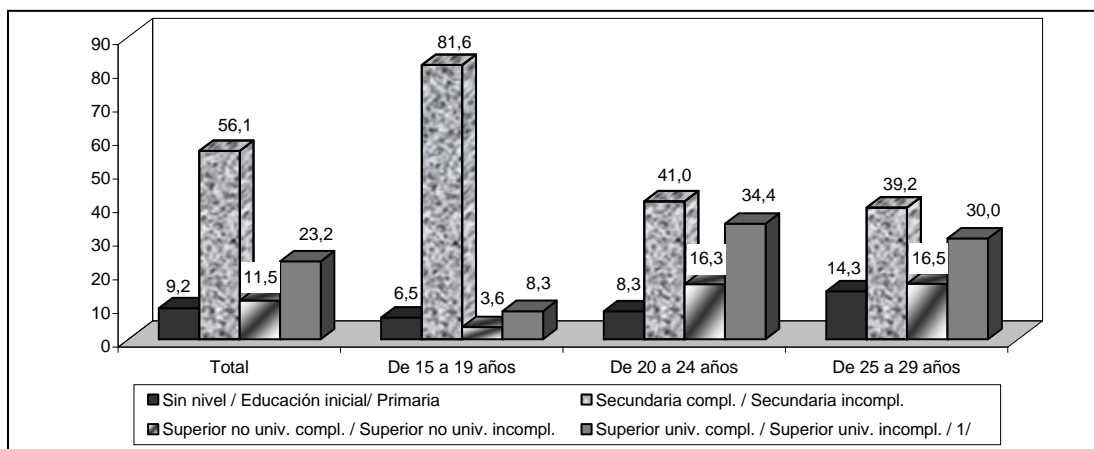

1/ Incluye Post-grado.

Fuente: INEI – Encuesta Juventud, Empleo y Migración Internacional 2009.

Lima Metropolitana

La ciudad de Lima Metropolitana, en los tres grupos de edad (de 15 a 19 años, de 20 a 24 años y de 25 a 29 años), presenta el mayor porcentaje de jóvenes que alcanzaron estudiar algún año de educación secundaria, siendo el grupo de edad de 15 a 19 años porcentualmente superior a los grupos de 20 a 24 años y de 25 a 29 años con 87,0%, 52,9% y 47,0%, respectivamente. El mayor porcentaje de jóvenes que logró estudiar algún año de educación superior universitaria es el grupo de 25 a 29 años con 25,7%, porcentaje relativamente superior al grupo de edad de 20 a 24 años con 24,3% y la mayor proporción de jóvenes que estudiaron algún año de educación superior no universitaria pertenece al grupo de edad de 25 a 29 años, seguido del grupo de edad de 20 a 24 años (20,9% y 19,0%, respectivamente).

GRÁFICO N° 10
LIMA METROPOLITANA: POBLACIÓN DE 15 A 29 AÑOS DE EDAD, POR NIVEL EDUCATIVO ALCANZADO,
SEGÚN GRUPOS DE EDAD, 2009
(En porcentaje)

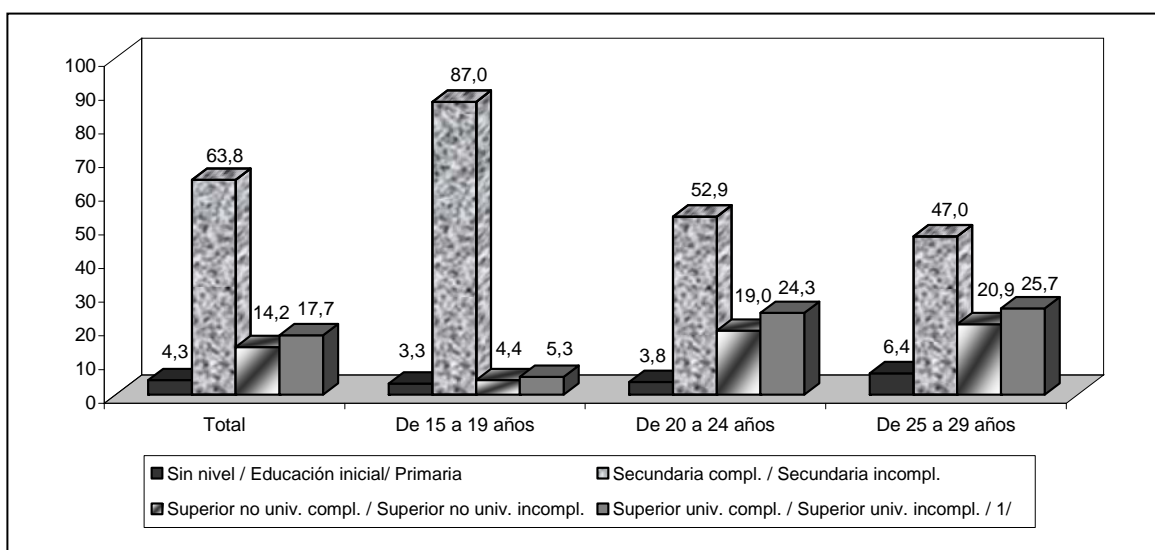

1/ Incluye Post-grado.

Fuente: INEI – Encuesta Juventud, Empleo y Migración Internacional 2009.

3.1.1.2 ESTADO CIVIL O CONYUGAL

El estado civil o conyugal, es la situación que tiene la persona en relación con las leyes o costumbres del país sobre el matrimonio.

a) POR SEXO

Según la ENJUV 2009, del total de las 4 ciudades, el 77,1% de la población joven son solteros, el 16,0% son convivientes y el 4,2% son casados.

A nivel de sexo, la mayor proporción de jóvenes solteros se presenta en los hombres con 82,8%, porcentaje superior al que presentan las mujeres solteras con 71,7%. Por otro lado, el mayor porcentaje de jóvenes convivientes se presenta en las mujeres, 18,8%, porcentaje superior al que presentan los hombres con 13,1%. En el caso de los jóvenes casados, las mujeres casadas superan en proporción porcentual a los hombres casados (5,4% y 2,9%, respectivamente).

GRÁFICO N° 11
TOTAL 4 CIUDADES: POBLACIÓN DE 15 A 29 AÑOS DE EDAD, POR ESTADO CIVIL O CONYUGAL,
SEGÚN SEXO, 2009
(En porcentaje)

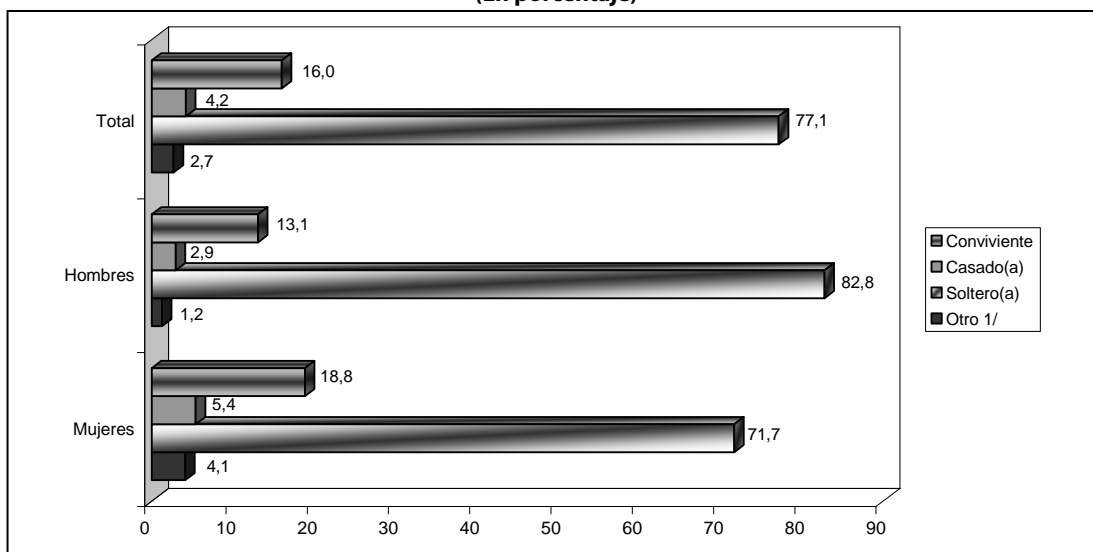

1/ Incluye viudo(a), divorciado(a) y separado(a).

Fuente: INEI - Encuesta Juventud, Empleo y Migración Internacional 2009.

Arequipa

Los resultados en la ciudad de Arequipa muestran que la cifra porcentual de solteros representa el mayor porcentaje de la población joven con 81,7%, le siguen en importancia los convivientes con 12,1% y los casados con 4,7%.

Por sexo, los hombres presentan la mayor proporción porcentual de jóvenes solteros (86,5%) con respecto a las mujeres (77,2%); mientras que las mujeres convivientes superan porcentualmente a los hombres convivientes (15,0% y 9,1%, respectivamente); el mismo patrón se presenta en los jóvenes casados, en donde las mujeres superan porcentualmente a los hombres (5,6% y 3,8%, respectivamente).

GRÁFICO N° 12
AREQUIPA: POBLACIÓN DE 15 A 29 AÑOS DE EDAD, POR ESTADO CIVIL O CONYUGAL, SEGÚN SEXO, 2009
(En porcentaje)

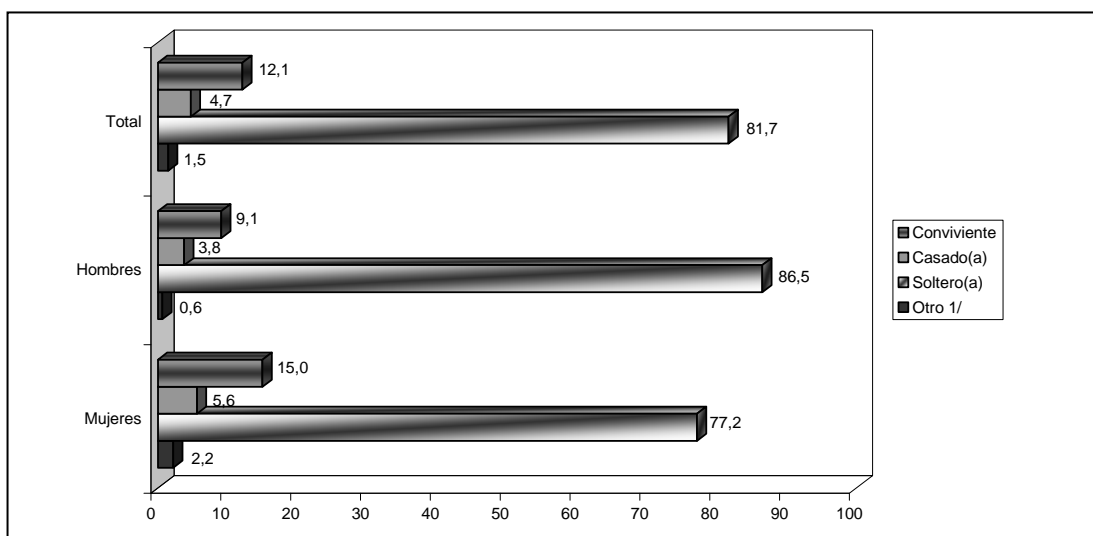

1/ Incluye viudo(a), divorciado(a) y separado(a).

Fuente: INEI - Encuesta Juventud, Empleo y Migración Internacional 2009.

Huancayo

Los resultados en la ciudad de Huancayo, muestran que los jóvenes solteros representan el mayor porcentaje de la población joven con 81,1%, le sigue en importancia los jóvenes convivientes con 13,9% y los casados que representan sólo el 3,6%.

Cuando se analiza por sexo, se observa que los más altos porcentajes de jóvenes solteros se presenta en los hombres, con el 86,0%, cifra porcentual superior al presentado por las mujeres, 76,3%. Sin embargo, la proporción de mujeres convivientes es superior a los hombres convivientes (16,6% y 11,2%, respectivamente); similar es el caso de las mujeres casadas, que superan en proporción porcentual a los hombres casados con 4,9% y 2,3%, respectivamente.

GRÁFICO N° 13
HUANCAYO: POBLACIÓN DE 15 A 29 AÑOS DE EDAD, POR ESTADO CIVIL O CONYUGAL, SEGÚN SEXO, 2009
(En porcentaje)

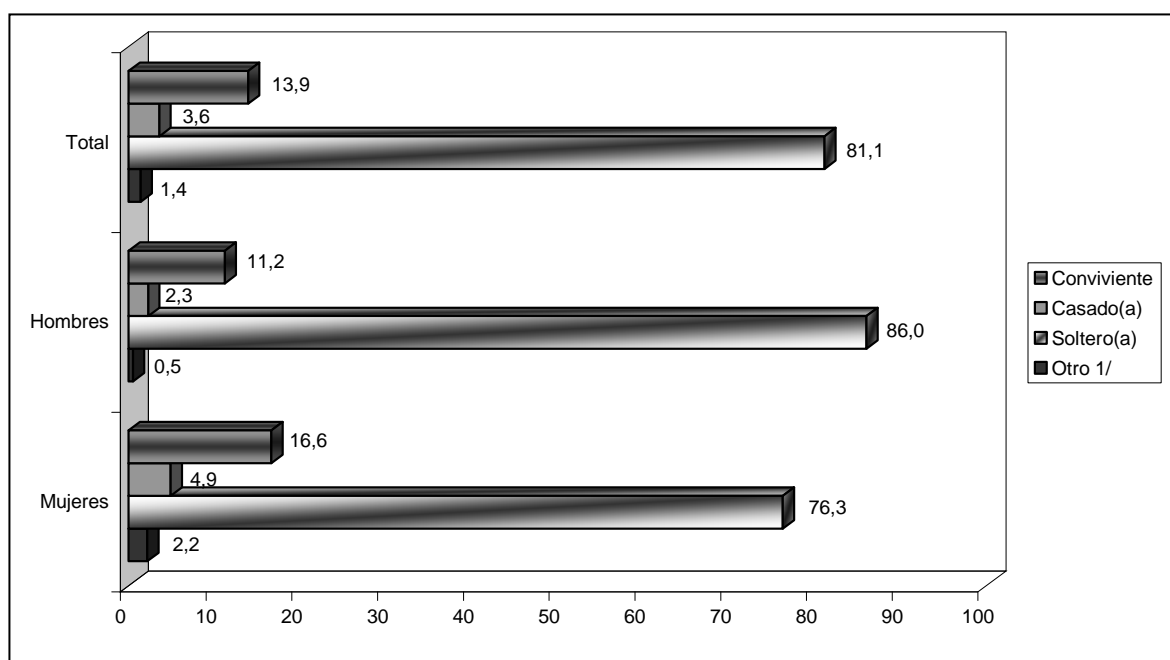

1/ Incluye viudo(a), divorciado(a) y separado(a).

Fuente: INEI - Encuesta Juventud, Empleo y Migración Internacional 2009.

Trujillo

Los resultados en la ciudad de Trujillo muestran que la cifra porcentual de solteros representa el mayor porcentaje de la población joven con 77,7%, le siguen en importancia los convivientes con 15,2% y los casados con 4,4%.

Por sexo, la mayor proporción de jóvenes solteros se presenta en los hombres con 85,6%, porcentaje superior al presentado en las mujeres, con 70,0%. Por otro lado, el mayor porcentaje de jóvenes convivientes, se presenta en las mujeres, 19,7% que supera al presentado en los hombres, 10,6%. En cuanto a los jóvenes casados, las mujeres superan en proporción porcentual a los hombres, (6,0% y 2,8%, respectivamente).

GRÁFICO N° 14
TRUJILLO: POBLACIÓN DE 15 A 29 AÑOS DE EDAD, POR ESTADO CIVIL O CONYUGAL, SEGÚN SEXO, 2009
(En porcentaje)

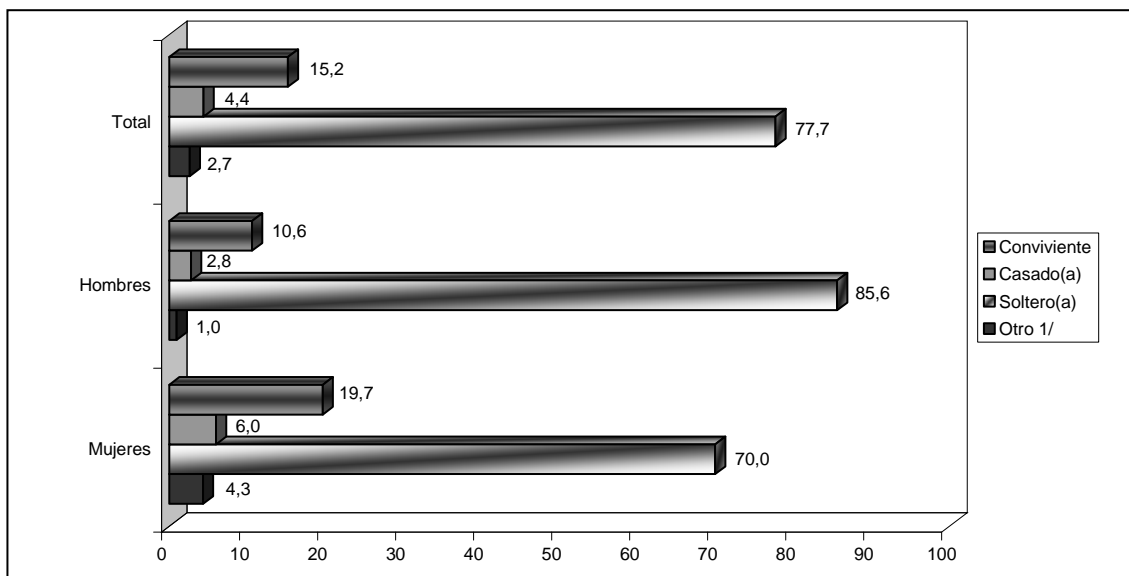

1/ Incluye viudo(a), divorciado(a) y separado(a).

Fuente: INEI - Encuesta Juventud, Empleo y Migración Internacional 2009.

Lima Metropolitana

Los resultados en Lima Metropolitana, indican que del total de la población joven, el 76,5% son solteros, el 16,5% son convivientes y el 4,1% son casados.

A nivel de sexo, la mayor proporción de jóvenes solteros se presenta en los hombres, con 82,1%, porcentaje superior al de mujeres solteras, 71,1%. Sin embargo, el mayor porcentaje de mujeres convivientes (19,2%) supera al porcentaje de hombres convivientes (13,7%), de la misma forma, las mujeres casadas, superan en proporción porcentual a los hombres casados (5,4% y 2,9%, respectivamente).

GRÁFICO N° 15
LIMA METROPOLITANA: POBLACIÓN DE 15 A 29 AÑOS DE EDAD, POR ESTADO CIVIL O CONYUGAL, SEGÚN SEXO, 2009
(En porcentaje)

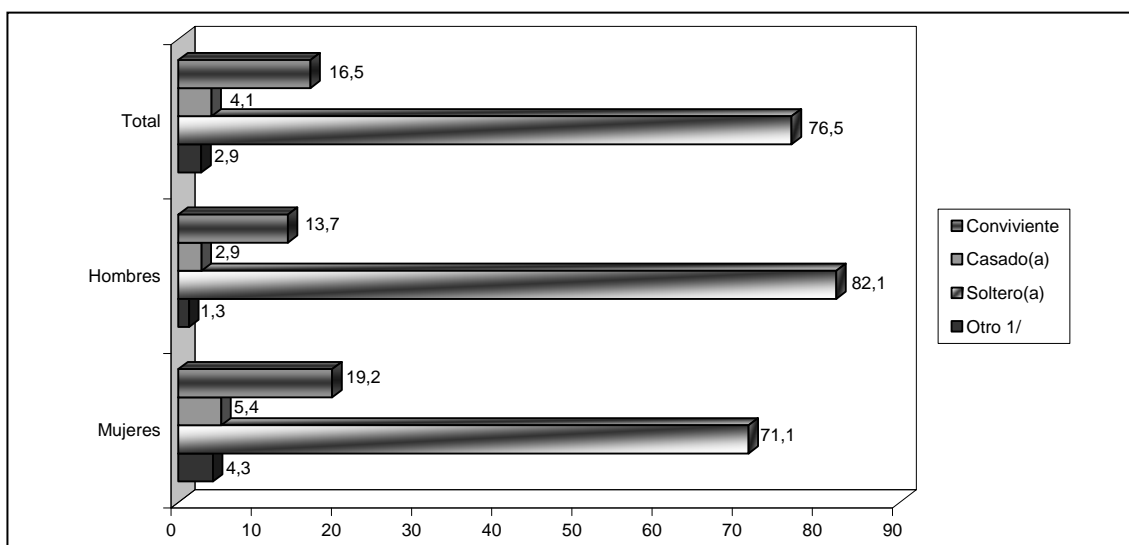

1/ Incluye viudo(a), divorciado(a) y separado(a).

Fuente: INEI - Encuesta Juventud, Empleo y Migración Internacional 2009.

3.1.1.3 RAZÓN PRINCIPAL POR LA CUAL LOS JÓVENES NO ESTUDIAN

Es importante conocer la razón por la cual los jóvenes no asisten a un centro o programa de educación básica, superior o curso de capacitación. Los resultados siguientes ilustran, por sexo, los motivos más destacados que refieren a las personas jóvenes de 15 a 29 años de edad de las cuatro ciudades en estudio.

Los resultados de la ENJUV 2009, muestran que del total de la población joven, el mayor porcentaje menciona que la razón principal por la que no estudian es porque se encuentran trabajando (40,2%); le sigue los jóvenes que no estudian por problemas económicos (30,0%) y los que declaran que no estudian por encontrarse preparando en una academia pre-universitaria (4,9%). Se debe mencionar que la alternativa "Otra razón" (incluye embarazo, no le interesa/no le gusta el estudio, problemas familiares, se dedica a los quehaceres del hogar, está conforme con lo que estudió y motivos de salud) representa el 24,2% del total de la población joven.

Cuando se analiza por sexo, se observa que el mayor porcentaje de hombres no estudia porque actualmente se encuentran trabajando (51,5%), mientras que el 30,1% de mujeres no estudia por problemas económicos.

Es preciso mencionar que del total de mujeres, la alternativa "Otra razón" (36,2%), incluye el 18,3% de la población femenina que no estudia porque se dedica a los quehaceres del hogar.

GRÁFICO N° 16
TOTAL 4 CIUDADES: POBLACIÓN DE 15 A 29 AÑOS DE EDAD, POR RAZÓN PRINCIPAL
POR LA CUAL NO ESTÁ ESTUDIANDO, SEGÚN SEXO, 2009
(En porcentaje)

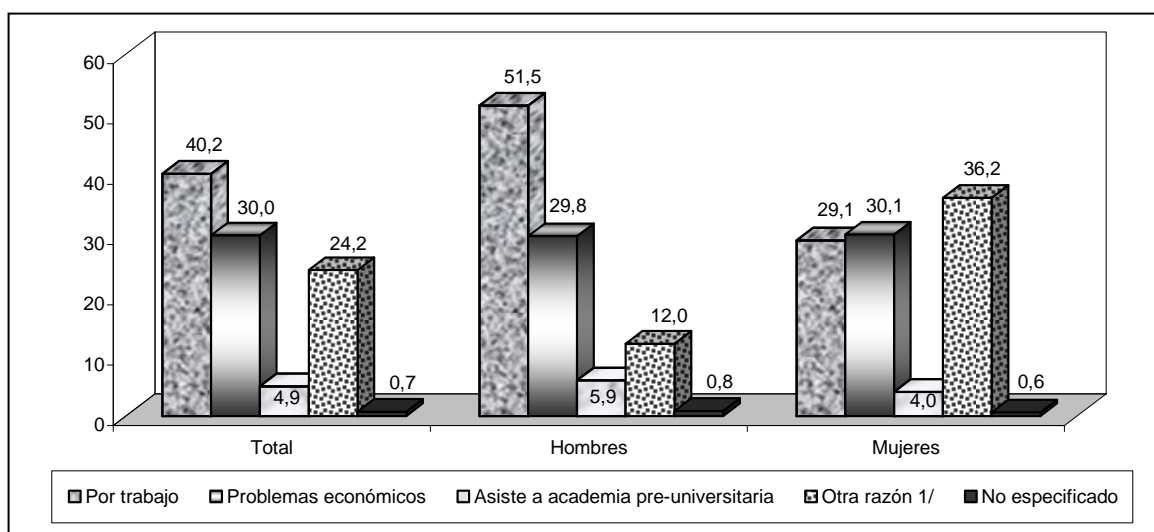

1/ Incluye embarazo, no le interesa / no le gusta el estudio, problemas familiares, se dedica a los quehaceres del hogar, está conforme con lo que estudió y motivo de salud.

Fuente: INEI – Encuesta Juventud, Empleo y Migración Internacional 2009.

Arequipa

Los resultados en la ciudad de Arequipa, muestran que el mayor porcentaje de jóvenes, mencionan que la razón principal por la que no estudian es porque se encuentran trabajando (41,6%); le sigue los jóvenes que mencionan que no estudian por problemas económicos (24,5%) y los que declaran que no estudian por encontrarse preparando en una academia pre-universitaria (6,3%). Se debe mencionar que la alternativa "Otra razón" representa el 26,5% del total de la población joven.

Por sexo, el mayor porcentaje de hombres jóvenes que no estudia es por razones de trabajo (51,7%), de manera similar, el mayor porcentaje de mujeres que no estudian declaran como razón que se encuentran trabajando (31,9%).

Es preciso mencionar que del total de mujeres, la alternativa "Otra razón" (37,8%), incluye el 15,8% de la población femenina que no estudia porque se dedica a los quehaceres del hogar.

GRÁFICO N° 17
AREQUIPA: POBLACIÓN DE 15 A 29 AÑOS DE EDAD, POR RAZÓN PRINCIPAL
POR LA CUAL NO ESTÁ ESTUDIANDO, SEGÚN SEXO, 2009
(En porcentaje)

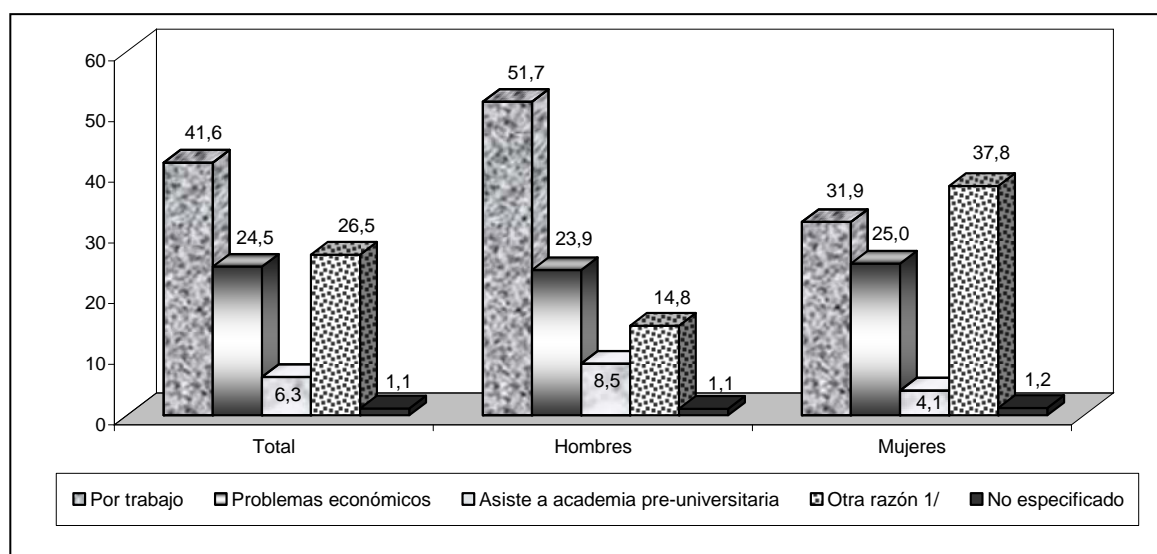

1/ Incluye embarazo, no le interesa / no le gusta el estudio, problemas familiares, se dedica a los quehaceres del hogar, está conforme con lo que estudió y motivo de salud.

Fuente: INEI – Encuesta Juventud, Empleo y Migración Internacional 2009.

Huancayo

En Huancayo, los resultados muestran que el 35,5% del total de jóvenes declaran como razón principal de no estudio los problemas económicos y el 29,8% porque trabajan; en menor porcentaje los jóvenes que no estudian es porque asisten a una academia pre-universitaria (6,6%).

Por sexo, se muestra que el mayor porcentaje de hombres jóvenes que no estudian, el 37,8% mencionan como razón principal los problemas económicos y el 37,6% por trabajo; mientras que las mujeres que no estudian, la mayoría declara que es debido a problemas económicos (33,4%) y por trabajo (22,7%).

Es preciso mencionar que del total de mujeres, la alternativa "Otra razón" (36,5%), incluye el 16,5% de la población femenina que no estudia porque se dedica a los quehaceres del hogar.

GRÁFICO N° 18
HUANCAYO: POBLACIÓN DE 15 A 29 AÑOS DE EDAD, POR RAZÓN PRINCIPAL
POR LA CUAL NO ESTÁ ESTUDIANDO, SEGÚN SEXO, 2009
(En porcentaje)

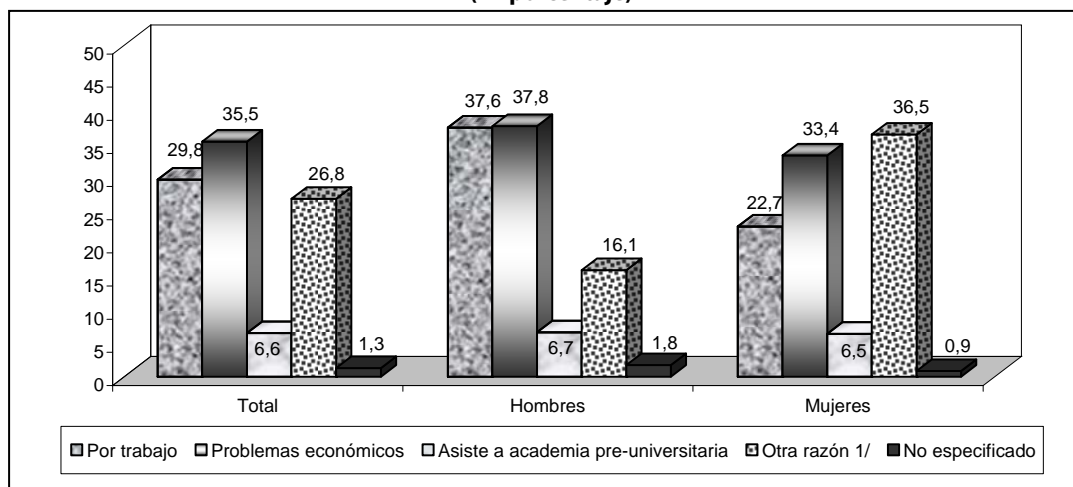

1/ Incluye embarazo, no le interesa / no le gusta el estudio, problemas familiares, se dedica a los quehaceres del hogar, está conforme con lo que estudió y motivo de salud.

Fuente: INEI – Encuesta Juventud, Empleo y Migración Internacional 2009.

Trujillo

En la ciudad de Trujillo, se observa, que el 38,4% del total de jóvenes mencionan que la razón principal por la que no estudian es porque se encuentran trabajando; le sigue el 27,6% de los jóvenes que mencionan que no estudian por problemas económicos y el 4,4% que declara que no estudian por encontrarse preparando en una academia pre-universitaria. Se debe mencionar que la alternativa “Otra razón” representa el 29,2% del total de la población joven.

Por sexo, se muestra que el mayor porcentaje de hombres no estudia porque actualmente se encuentran trabajando (49,7%), similar es el caso de las mujeres, el 28,2% declara que no estudia porque se encuentra trabajando.

Es preciso mencionar que del total de mujeres, la alternativa “Otra razón” (41,6%), incluye el 22,0% de la población femenina que no estudia porque se dedica a los quehaceres del hogar.

GRÁFICO N° 19
TRUJILLO: POBLACIÓN DE 15 A 29 AÑOS DE EDAD, POR RAZÓN PRINCIPAL
POR LA CUAL NO ESTÁ ESTUDIANDO, SEGÚN SEXO, 2009
(En porcentaje)

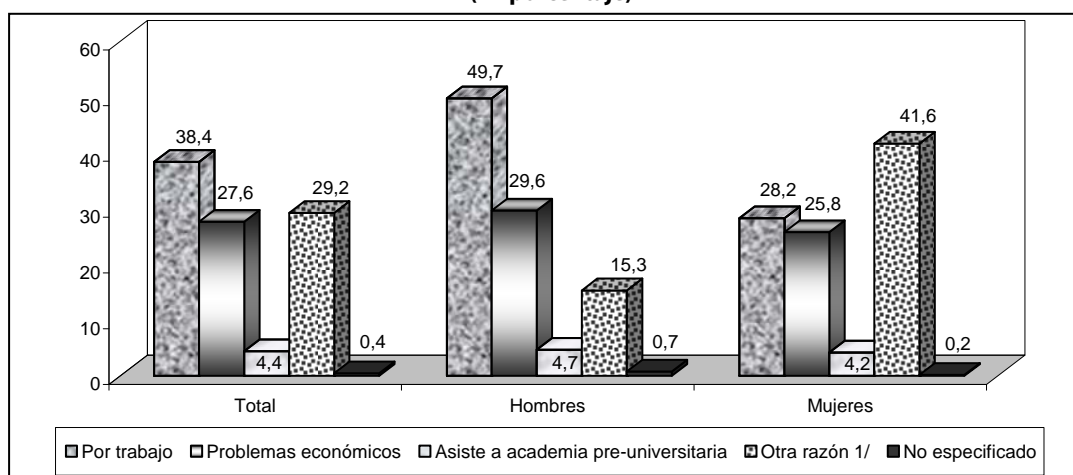

1/ Incluye embarazo, no le interesa / no le gusta el estudio, problemas familiares, se dedica a los quehaceres del hogar, está conforme con lo que estudió y motivo de salud.

Fuente: INEI – Encuesta Juventud, Empleo y Migración Internacional 2009.

Lima Metropolitana

Los resultados en Lima Metropolitana, muestran que el 40,5% del total de jóvenes mencionan que la razón principal por la que no estudian es porque se encuentran trabajando; le sigue el 30,4% que mencionan por problemas económicos y los que declaran que no estudian por encontrarse preparando en una academia pre-universitaria (4,8%).

Se debe mencionar que la alternativa “Otra razón” incluye embarazo, no le interesa/no le gusta el estudio, problemas familiares, se dedica a los quehaceres del hogar, está conforme con lo que estudió y motivos de salud, que representa el 23,6% del total de la población joven.

Cuando se analiza por sexo, se observa que el mayor porcentaje de hombres no estudia porque actualmente se encuentran trabajando (52,0%), mientras que el 30,7% de mujeres no estudia por problemas económicos.

Es preciso mencionar que del total de mujeres, la alternativa “Otra razón” (35,6%), incluye el 18,3% de la población femenina que no estudia porque se dedica a los quehaceres del hogar.

GRÁFICO N° 20
LIMA METROPOLITANA: POBLACIÓN DE 15 A 29 AÑOS DE EDAD, POR RAZÓN PRINCIPAL
POR LA CUAL NO ESTÁ ESTUDIANDO, SEGÚN SEXO, 2009
(En porcentaje)

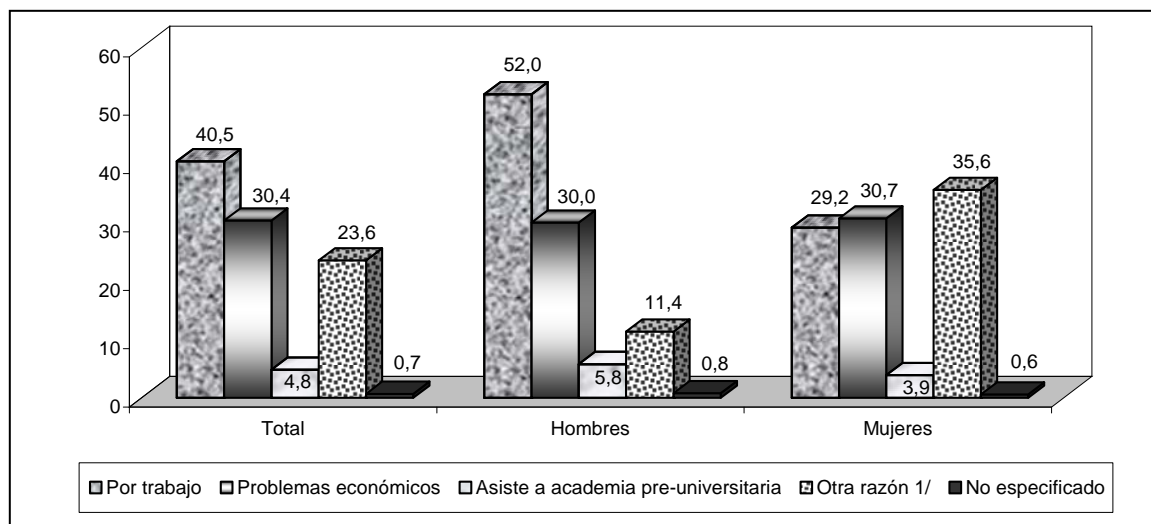

1/ Incluye embarazo, no le interesa / no le gusta el estudio, problemas familiares, se dedica a los quehaceres del hogar, está conforme con lo que estudió y motivo de salud.

Fuente: INEI – Encuesta Juventud, Empleo y Migración Internacional 2009.

3.1.1.4 SERVICIO DE INTERNET

El uso del internet es un indicador del nivel de comunicación y educación, además de constituir parte de la cultura de la población joven de un país.

La Encuesta Juventud, Empleo y Migración Internacional 2009, estudió el acceso al servicio de internet y los motivos principales de su uso. Entre los motivos principales se tiene: la búsqueda de información (noticias de actualidad, deporte, educación, salud, etc.) y actividades de capacitación; la comunicación (enviar o recibir correos, realizar llamadas por internet, enviar mensajes de texto y voz, etc.); entretenimiento; compras y transacciones.

Según los resultados de la ENJUV 2009, se tiene que el 80,2% de los jóvenes, declararon haber usado el servicio de internet (en su hogar, centro de trabajo, centro de estudios, cabinas públicas, etc.), mientras que el 19,8% no hizo uso de este servicio.

GRÁFICO N° 21
TOTAL 4 CIUDADES: POBLACIÓN DE 15 A 29 AÑOS DE EDAD, POR USO DEL SERVICIO DE INTERNET, 2009
(En porcentaje)

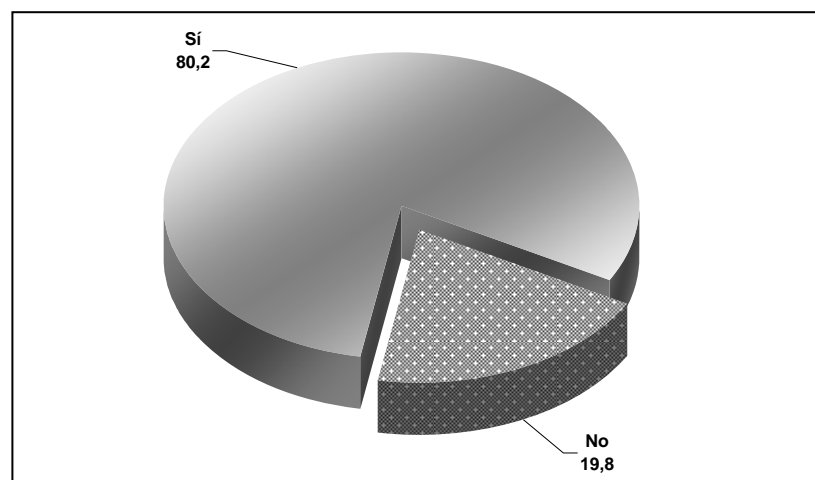

Fuente: INEI – Encuesta Juventud, Empleo y Migración Internacional 2009.

a) MOTIVO DEL USO DE INTERNET

Los motivos del uso de Internet son variados, del total de las 4 ciudades, el 92,4% de la población joven de 15 a 29 años manifestó que el motivo principal por el cual usó el servicio de Internet fue para la “Búsqueda de información y actividades de capacitación”, le sigue en importancia el motivo “Comunicarse” (88,0%) y “Entretenimiento” (66,4%).

A nivel de sexo, se observa que el 93,6% de las mujeres jóvenes usaron el servicio de internet para la “Búsqueda de información y actividades de capacitación”, siendo el resultado superior a la proporción de hombres jóvenes (91,3%); mientras que el 90,7% de los hombres hicieron uso del servicio por el motivo de “comunicarse”, porcentaje superior al de mujeres (85,0%). Cuando se analiza el uso de internet por “Entretenimiento”, la proporción porcentual de los hombres (74,0%) es mayor al de las mujeres (58,0%).

GRÁFICO N° 22
TOTAL 4 CIUDADES: POBLACIÓN DE 15 A 29 AÑOS DE EDAD QUE HIZO USO DEL SERVICIO DE INTERNET,
POR MOTIVO DEL USO, SEGÚN SEXO, 2009
(En porcentaje)

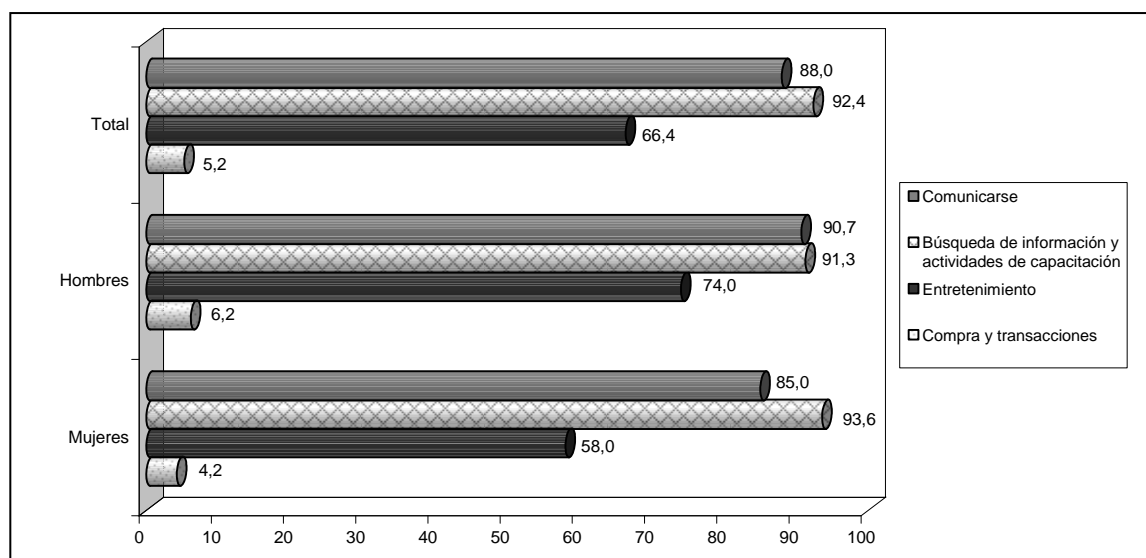

Nota: La suma de los porcentajes no totaliza el 100%, debido a que la información corresponde a respuesta múltiple.

Fuente: INEI - Encuesta Juventud, Empleo y Migración Internacional 2009.

Arequipa

Según los resultados en la ciudad de Arequipa, el 94,4% del total de los jóvenes, hicieron uso del servicio de internet para la “Búsqueda de información y actividades de capacitación”, le sigue el motivo “Comunicarse” con 83,7% y por “Entretenimiento” con 62,0%.

Por sexo, el 95,1% de mujeres declararon hacer uso del servicio de internet para la “Búsqueda de información y actividades de capacitación”, cifra porcentual superior al de hombres (93,6%), mientras que el 85,4% de los hombres declararon hacer uso del servicio de internet para “Comunicarse”, siendo relativamente superior el porcentaje de mujeres (81,8%).

GRÁFICO N° 23
AREQUIPA: POBLACIÓN DE 15 A 29 AÑOS DE EDAD QUE HIZO USO DEL SERVICIO DE INTERNET,
POR MOTIVO DEL USO, SEGÚN SEXO, 2009
(En porcentaje)

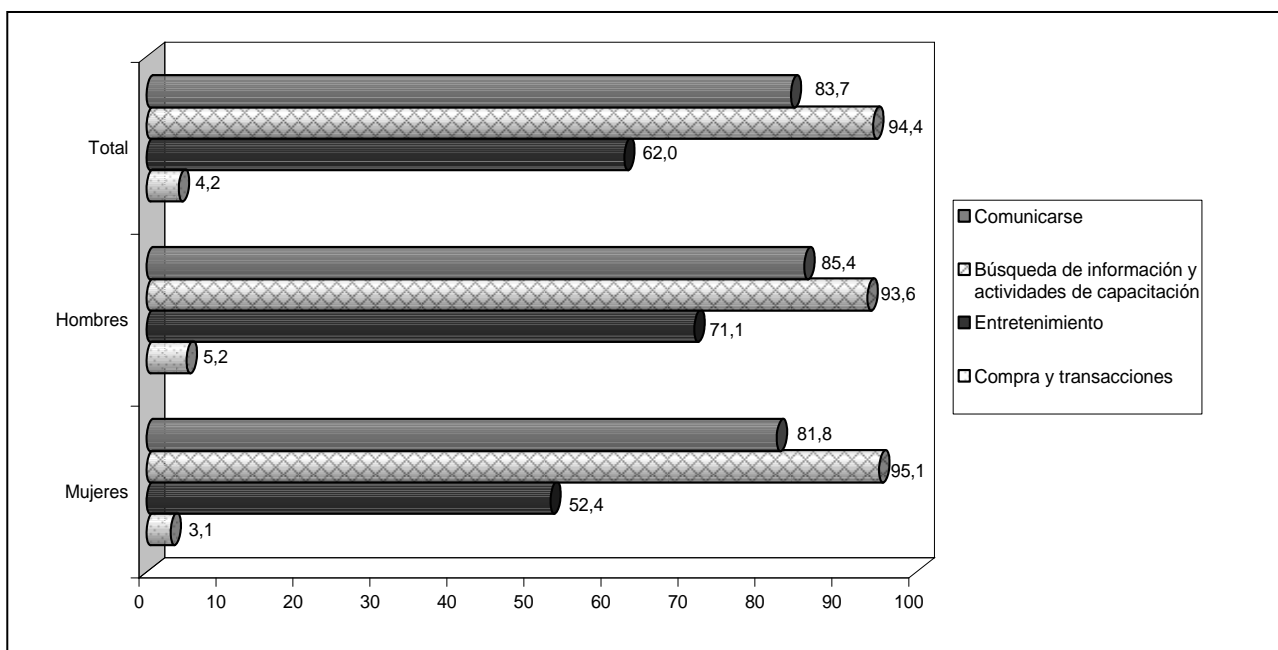

Nota: La suma de los porcentajes no totaliza el 100%, debido a que la información corresponde a respuesta múltiple.

Fuente: INEI - Encuesta Juventud, Empleo y Migración Internacional 2009.

Huancayo

Los resultados de la encuesta en esta ciudad, muestran que del total de la población joven, el 94,2% de los jóvenes hicieron uso del servicio de internet para la “Búsqueda de información y actividades de capacitación”, le sigue el motivo “Comunicarse” con 77,9% y por “Entretenimiento” con 54,2%.

A nivel de sexo, el 95,7% de mujeres declararon hacer uso del servicio de internet para la “Búsqueda de información y actividades de capacitación”, cifra porcentual superior al de hombres (92,8%), mientras que el 80,7% de los hombres declararon hacer uso del servicio de internet para “Comunicarse”, siendo superior al porcentaje de mujeres (74,7%).

GRÁFICO N° 24
HUANCAYO: POBLACIÓN DE 15 A 29 AÑOS DE EDAD QUE HIZO USO DEL SERVICIO DE INTERNET,
POR MOTIVO DEL USO, SEGÚN SEXO, 2009
(En porcentaje)

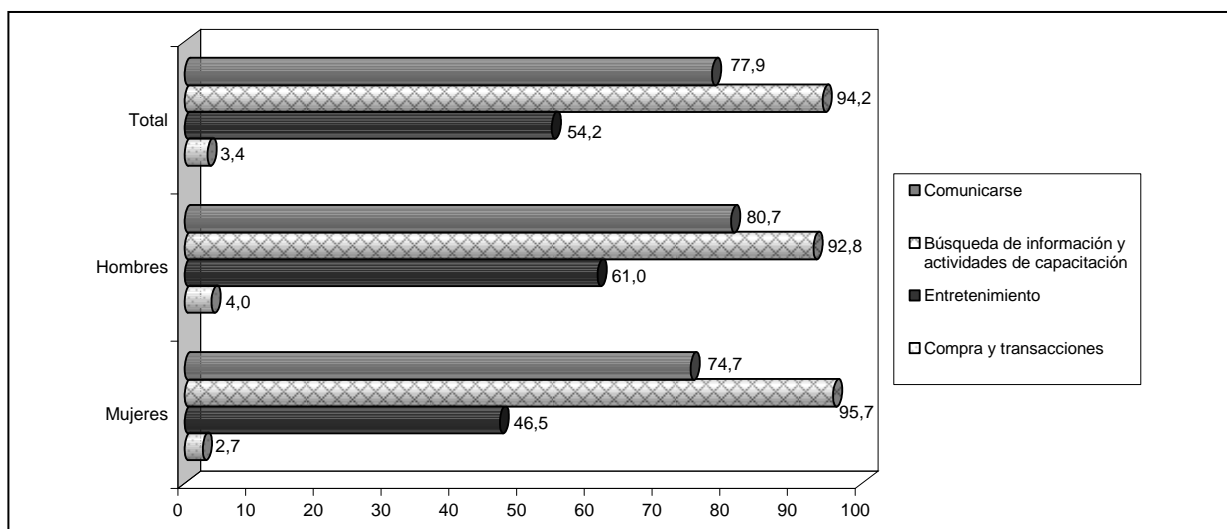

Nota: La suma de los porcentajes no totaliza el 100%, debido a que la información corresponde a respuesta múltiple.

Fuente: INEI - Encuesta Juventud, Empleo y Migración Internacional 2009.

Trujillo

Según resultados de la encuesta, se observa que del total de la población joven, el 88,9% manifestó que el motivo principal por el cual usó el servicio de internet fue para la “Búsqueda de información y actividades de capacitación”, le sigue en importancia el motivo “Comunicarse” (87,5%) y “Entretenimiento” (59,7%).

Por sexo, se observa que el 89,9% de las mujeres jóvenes usaron el servicio de internet para la “Búsqueda de información y actividades de capacitación”, siendo el resultado superior a la proporción de hombres jóvenes (87,9%); mientras que el 88,8% de los hombres hicieron uso del servicio por el motivo de “Comunicarse”, porcentaje superior al de mujeres (86,1%); cuando se analiza el uso de internet por “Entretenimiento”, la proporción porcentual de los hombres es mayor (67,6%) al de las mujeres (51,1%).

GRÁFICO N° 25
TRUJILLO: POBLACIÓN DE 15 A 29 AÑOS DE EDAD QUE HIZO USO DEL SERVICIO DE INTERNET,
POR MOTIVO DEL USO, SEGÚN SEXO, 2009
(En porcentaje)

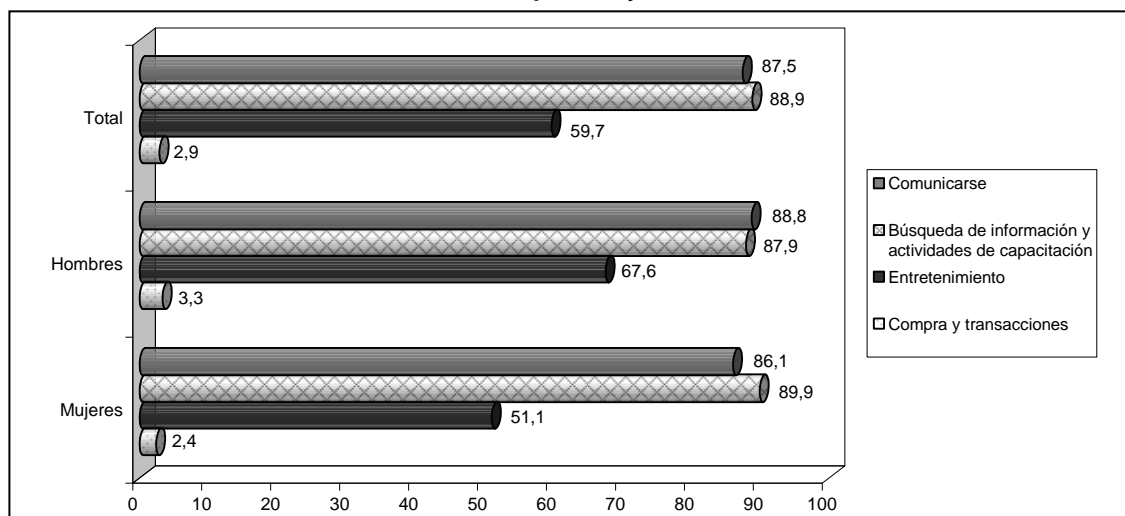

Nota: La suma de los porcentajes no totaliza el 100%, debido a que la información corresponde a respuesta múltiple.

Fuente: INEI - Encuesta Juventud, Empleo y Migración Internacional 2009.

Lima Metropolitana

La ciudad de Lima Metropolitana, muestra que el 92,4% de la población joven de 15 a 29 años declaró que el motivo principal por el cual usó el servicio de Internet fue para la "Búsqueda de información y actividades de capacitación", le sigue en importancia el motivo "Comunicarse" (88,8%) y "Entretenimiento" (67,7%).

A nivel de sexo, se observa que el 93,6% de las mujeres jóvenes usaron el servicio de internet para la "Búsqueda de información y actividades de capacitación", siendo el resultado superior a la proporción de hombres jóvenes (91,3%); mientras que el 91,7% de los hombres hicieron uso del servicio por el motivo de "comunicarse", porcentaje superior al de mujeres (85,6%); cuando se analiza el uso de internet por "Entretenimiento", la proporción porcentual de los hombres (75,3%) es superior al de las mujeres (59,5%).

GRÁFICO N° 26
LIMA METROPOLITANA: POBLACIÓN DE 15 A 29 AÑOS DE EDAD QUE HIZO USO DEL SERVICIO DE INTERNET,
POR MOTIVO DEL USO, SEGÚN SEXO, 2009
(En porcentaje)

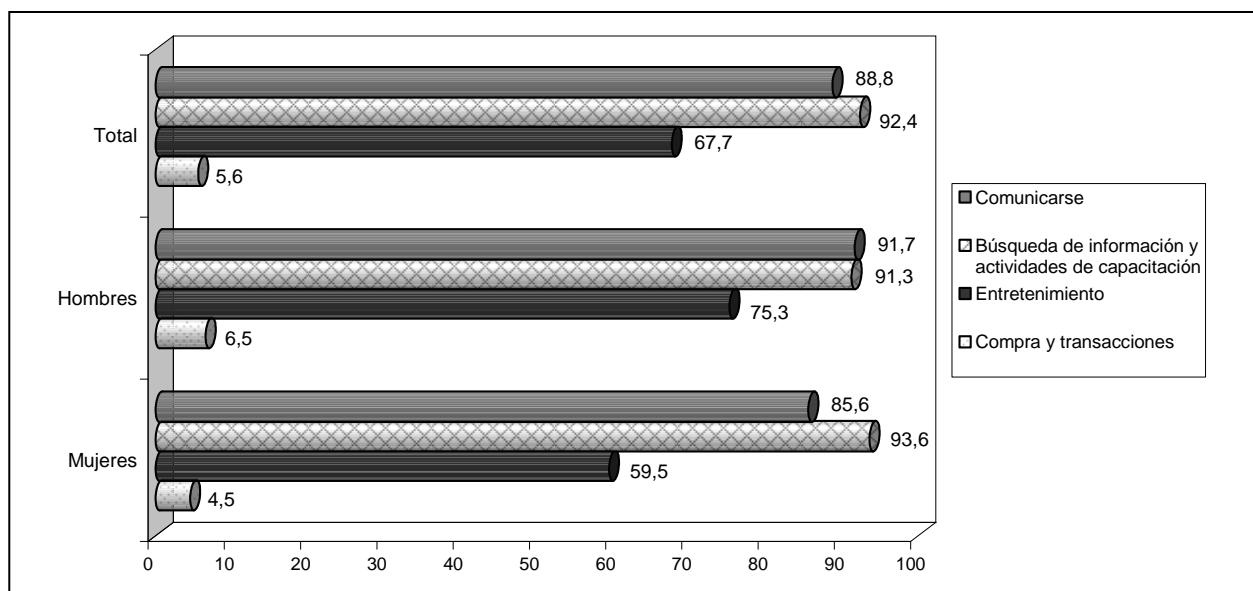

Nota: La suma de los porcentajes no totaliza el 100%, debido a que la información corresponde a respuesta múltiple.

Fuente: INEI - Encuesta Juventud, Empleo y Migración Internacional 2009.

3.1.1.5 FECUNDIDAD Y ANTICONCEPCIÓN

a) FECUNDIDAD

La fecundidad es un componente demográfico determinante en el tamaño y la estructura de la población. El universo de análisis de este componente está conformado por la población de hombres y mujeres jóvenes de 15 a 29 años de edad y el número de hijos e hijas nacidos vivos declarados por los jóvenes.

Según los resultados de la ENJUV 2009, el 76,5% del total de jóvenes de 15 a 29 años de edad no tienen hijos nacidos vivos, el 16,0% de jóvenes tienen 1 hijo y el 7,5% tienen de 2 y más hijos.

A nivel de sexo, se muestra que el 83,5% de los hombres no tienen hijos e hijas nacidos vivos, esta proporción porcentual es superior al de mujeres que no tienen hijos e hijas, con 69,7%. En el caso de los jóvenes que tienen 1 hijo, las mujeres superan en proporción porcentual a los hombres con 20,0% y 12,0%, respectivamente.

GRÁFICO N° 27
TOTAL 4 CIUDADES: POBLACIÓN DE 15 A 29 AÑOS DE EDAD, POR NÚMERO DE HIJOS E HIJAS NACIDOS VIVOS,
SEGÚN SEXO, 2009
(En porcentaje)

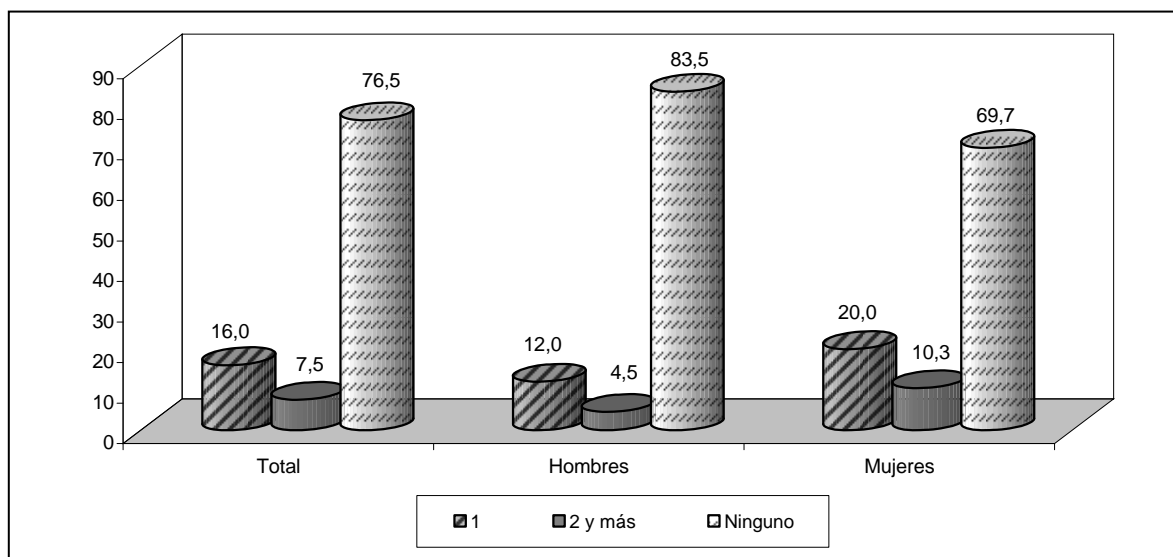

Fuente: INEI - Encuesta Juventud, Empleo y Migración Internacional 2009.

Arequipa

Los resultados de la encuesta en la ciudad de Arequipa, muestran que el 81,5% del total de la población joven de 15 a 29 años de edad no tienen hijos nacidos vivos, el 12,9% tienen 1 hijo y el 5,6% tienen de 2 y más hijos.

Por sexo, se muestra que el 87,4% de los hombres no tienen hijos e hijas nacidos vivos, esta proporción porcentual es superior al de mujeres que no tienen hijos e hijas, con 75,8%. En el caso de los jóvenes que tienen 1 hijo, se aprecia que el porcentaje en las mujeres es mayor que en los hombres (15,9% y 9,8%, respectivamente).

GRÁFICO N° 28
AREQUIPA: POBLACIÓN DE 15 A 29 AÑOS DE EDAD, POR NÚMERO DE HIJOS E HIJAS NACIDOS VIVOS,
SEGÚN SEXO, 2009
(En porcentaje)

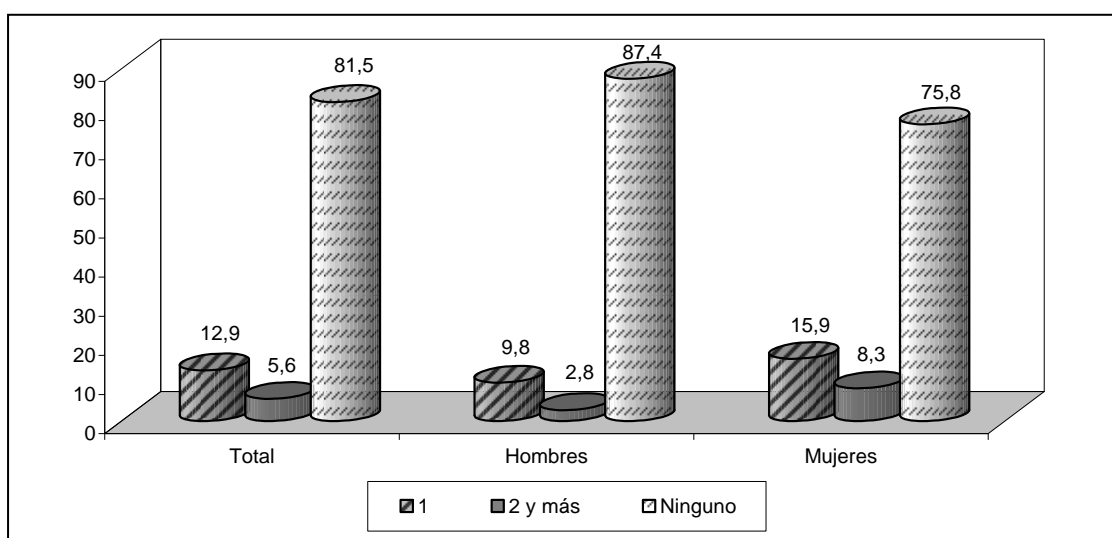

Fuente: INEI - Encuesta Juventud, Empleo y Migración Internacional 2009.

Huancayo

En Huancayo, el mayor porcentaje de jóvenes que no tienen hijos nacidos vivos es 79,5%, le sigue el 14,7% que tienen 1 hijo y el 5,8% que tienen de 2 y más hijos.

Cuando se analiza por sexo, se muestra que el 85,9% de los hombres no tienen hijos e hijas nacidos vivos, esta proporción porcentual es superior al de mujeres que no tienen hijos e hijas, con 73,1%. En el caso de los jóvenes que tienen 1 hijo, las mujeres superan en proporción porcentual a los hombres (19,0% y 10,4%, respectivamente).

GRÁFICO N° 29
HUANCAYO: POBLACIÓN DE 15 A 29 AÑOS DE EDAD, POR NÚMERO DE HIJOS E HIJAS NACIDOS VIVOS,
SEGÚN SEXO, 2009
(En porcentaje)

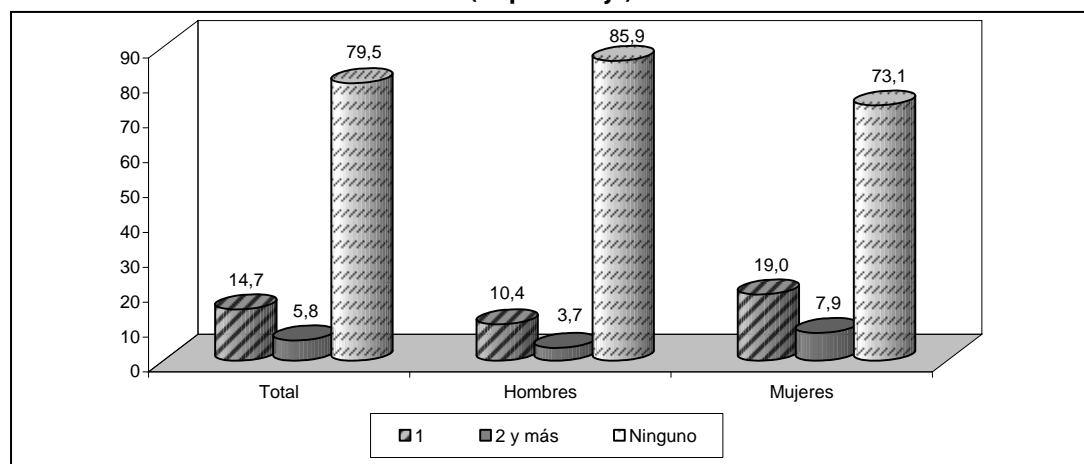

Fuente: INEI - Encuesta Juventud, Empleo y Migración Internacional 2009.

Trujillo

En la ciudad de Trujillo, el mayor porcentaje de jóvenes que no tienen hijos nacidos vivos es 77,1%, le sigue el 14,6% que tienen 1 hijo y el 8,3% que tienen de 2 y más hijos.

A nivel de sexo, se muestra que el 85,6% de los hombres no tienen hijos e hijas nacidos vivos, este porcentaje es mayor al de mujeres que no tienen hijos e hijas (68,9%). En el caso de los jóvenes que tienen 1 hijo, el porcentaje en las mujeres es mayor a los hombres (19,1% y 9,9%, respectivamente).

GRÁFICO N° 30
TRUJILLO: POBLACIÓN DE 15 A 29 AÑOS DE EDAD, POR NÚMERO DE HIJOS E HIJAS NACIDOS VIVOS,
SEGÚN SEXO, 2009
(En porcentaje)

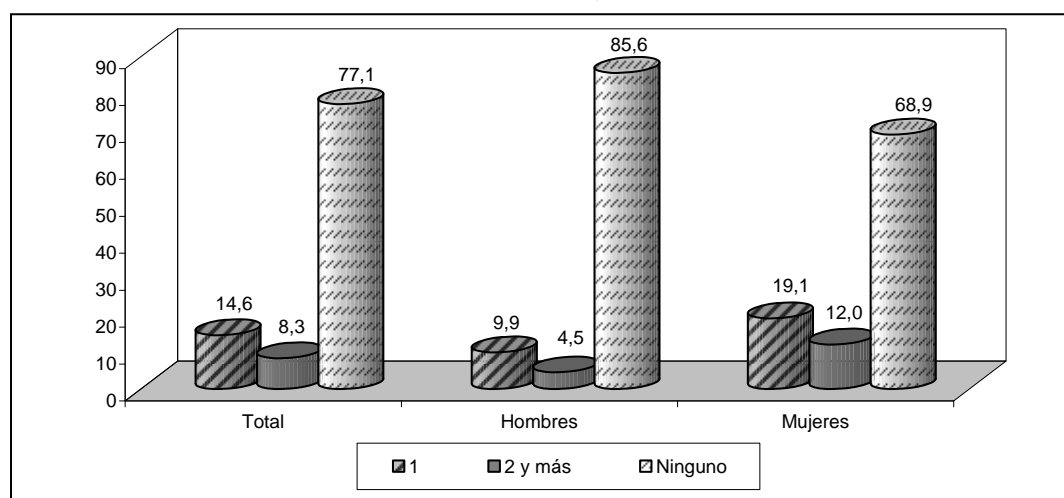

Fuente: INEI - Encuesta Juventud, Empleo y Migración Internacional 2009.

Lima Metropolitana

Los resultados de la encuesta muestran que el 75,9% del total de jóvenes de 15 a 29 años de edad no tienen hijos nacidos vivos, el 16,5% tienen 1 hijo y el 7,6% tienen de 2 y más hijos.

Por sexo, se observa que el 82,9% de los hombres no tienen hijos e hijas nacidos vivos, este porcentaje es mayor al de mujeres que no tienen hijos e hijas, con 69,0%. En el caso de los jóvenes que tienen 1 hijo, las mujeres superan en proporción porcentual a los hombres (20,5% y 12,4%, respectivamente).

GRÁFICO N° 31
LIMA METROPOLITANA: POBLACIÓN DE 15 A 29 AÑOS DE EDAD, POR NÚMERO DE HIJOS E HIJAS NACIDOS VIVOS, SEGÚN SEXO, 2009
(En porcentaje)

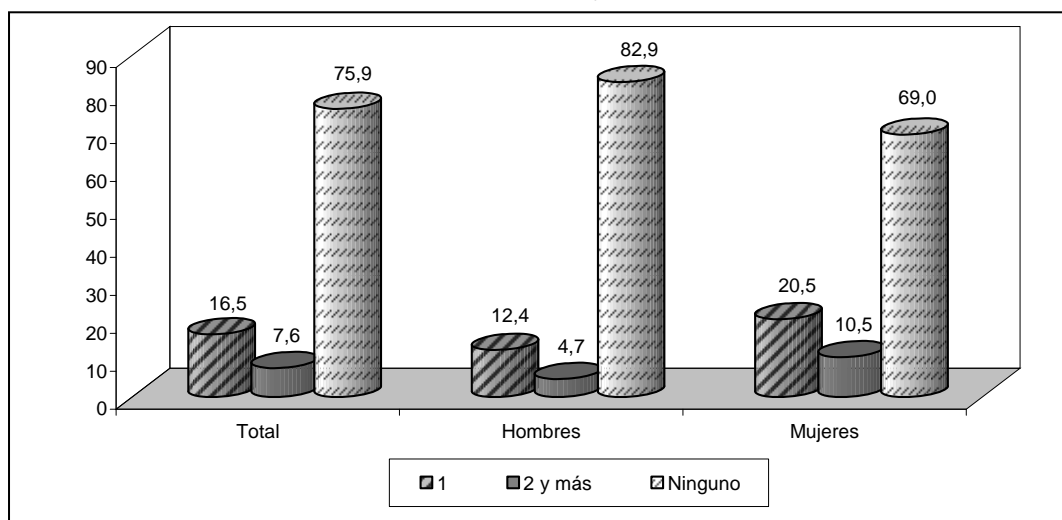

Fuente: INEI - Encuesta Juventud, Empleo y Migración Internacional 2009.

b) ANTICONCEPCIÓN

La ENJUV 2009 investigó el grado de conocimiento y uso de métodos anticonceptivos por los jóvenes de 15 a 29 años.

De los resultados obtenidos de la encuesta acerca del uso de métodos anticonceptivos, se observa, que del total de mujeres jóvenes, el 63,4% respondieron no haber utilizado algún método anticonceptivo y el 36,6% respondió sí haber hecho uso de algún método.

GRÁFICO N° 32
TOTAL 4 CIUDADES: MUJERES DE 15 A 29 AÑOS DE EDAD, POR USO DE MÉTODOS ANTICONCEPTIVOS, 2009
(En porcentaje)

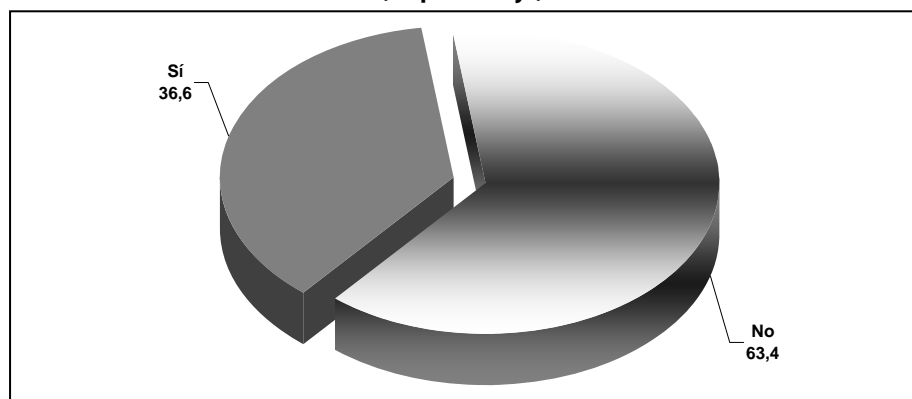

Fuente: INEI - Encuesta Juventud, Empleo y Migración Internacional 2009

Cuando se analiza los resultados del gráfico siguiente, se observa que el 59,7% de los hombres respondió haber utilizado algún método anticonceptivo y el 40,3% respondió no haber hecho uso de algún método.

GRÁFICO N° 33
TOTAL 4 CIUDADES: HOMBRES DE 15 A 29 AÑOS DE EDAD, POR USO DE MÉTODOS ANTICONCEPTIVOS, 2009
(En porcentaje)

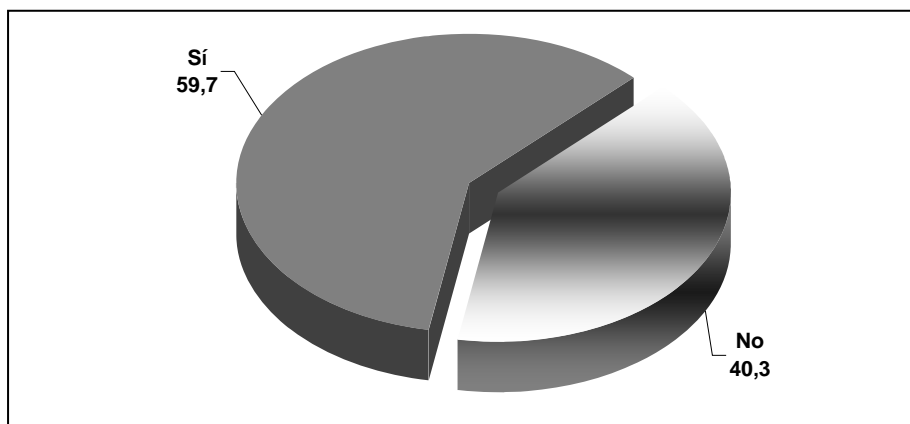

Fuente: INEI - Encuesta Juventud, Empleo y Migración Internacional 2009.

Según los resultados del total de las 4 ciudades, se tiene que el método anticonceptivo más usado por la población femenina es la inyección anticonceptiva, con 54,4%, le sigue la píldora, con 48,5%; la frecuencia disminuye en el uso de la regla, ritmo o calendario, con 7,3%. Se debe mencionar que el uso de otros métodos anticonceptivos como: la ligadura de trompas, implante o norplant, DIU, preservativo o condón femenino, espuma, jalea, óvulos, pastilla del día siguiente, entre otros; alcanzaron en su conjunto el 17,9%.

En el caso de la población masculina, el preservativo o condón masculino es el más frecuentemente utilizado como método anticonceptivo (99,1%). Otros métodos usados (como la vasectomía y el retiro) representan solo el 1,2%.

GRÁFICO N° 34
TOTAL 4 CIUDADES: POBLACIÓN DE 15 A 29 AÑOS DE EDAD QUE HAN USADO ALGÚN MÉTODO ANTICONCEPTIVO, POR MÉTODO USADO, SEGÚN SEXO, 2009
(En porcentaje)

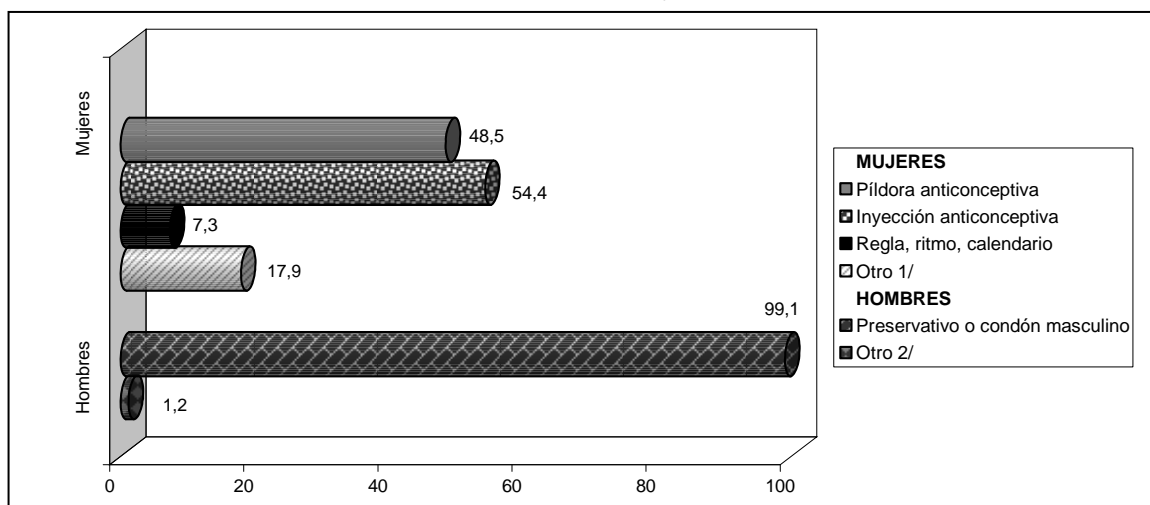

Nota: La suma de los porcentajes no totaliza el 100%, debido a que la información corresponde a respuesta múltiple.

1/ Incluye ligadura de trompas, implante o norplant, DIU, preservativo o condón femenino, espuma, jalea, óvulos, pastilla del día siguiente, etc.

2/ Incluye vasectomía y retiro.

Fuente: INEI - Encuesta Juventud, Empleo y Migración Internacional 2009.

Arequipa

Los resultados en esta ciudad, muestran que el método anticonceptivo más usado por las mujeres jóvenes es la inyección anticonceptiva, con 50,8%, le sigue la píldora, con 38,0%; la frecuencia disminuye en el uso de la regla, ritmo o calendario, con 13,9%.

En el caso de los hombres, el preservativo o condón resulta ser el más frecuentemente utilizado (99,3%).

GRÁFICO N° 35
AREQUIPA: POBLACIÓN DE 15 A 29 AÑOS DE EDAD QUE HAN USADO ALGÚN MÉTODO ANTICONCEPTIVO,
POR MÉTODO USADO, SEGÚN SEXO, 2009
(En porcentaje)

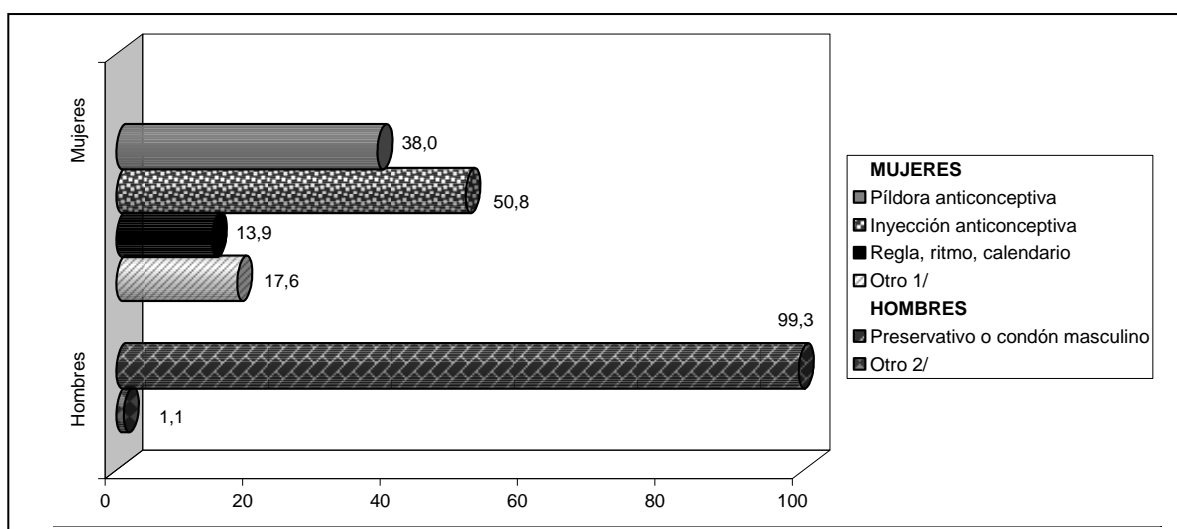

Nota: La suma de los porcentajes no totaliza el 100%, debido a que la información corresponde a respuesta múltiple.

1/ Incluye ligadura de trompas, implante o norplant, DIU, preservativo o condón femenino, espuma, jalea, óvulos, pastilla del día siguiente, etc.

2/ Incluye vasectomía y retiro.

Fuente: INEI - Encuesta Juventud, Empleo y Migración Internacional 2009.

Huancayo

Los resultados en la ciudad de Huancayo muestran que el 46,4% del total de las mujeres jóvenes declaran que el método anticonceptivo más usado es la inyección anticonceptiva, le sigue la píldora, con 36,3%; la frecuencia disminuye en el uso de la regla, ritmo o calendario, con 17,3%.

En el caso de los hombres, el 99,1% utiliza como método anticonceptivo el preservativo o condón masculino.

GRÁFICO N° 36
HUANCAYO: POBLACIÓN DE 15 A 29 AÑOS DE EDAD QUE HAN USADO ALGÚN MÉTODO ANTICONCEPTIVO,
POR MÉTODO USADO, SEGÚN SEXO, 2009
(En porcentaje)

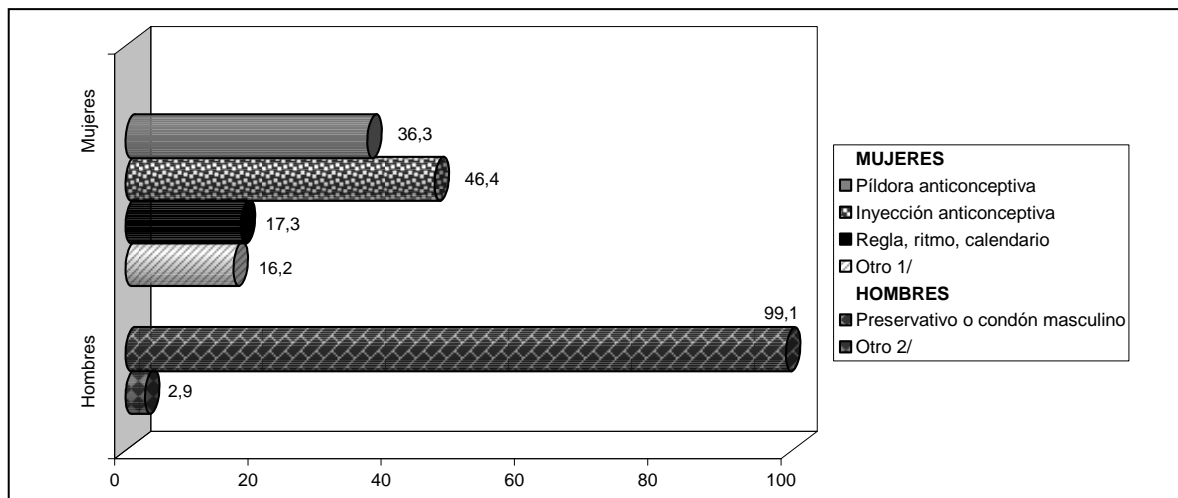

Nota: La suma de los porcentajes no totaliza el 100%, debido a que la información corresponde a respuesta múltiple.

1/ Incluye ligadura de trompas, implante o norplant, DIU, preservativo o condón femenino, espuma, jalea, óvulos, pastilla del día siguiente, etc.

2/ Incluye vasectomía y retiro.

Fuente: INEI - Encuesta Juventud, Empleo y Migración Internacional 2009.

Trujillo

Según la ENJUV 2009, se observa que el 54,7% del total de las mujeres jóvenes declaran que el método anticonceptivo más usado es la inyección anticonceptiva, le sigue la píldora, con 45,8%; la frecuencia disminuye en el uso de la regla, ritmo o calendario, con 9,5%.

En el caso de la población de hombres, el preservativo o condón resulta ser el más frecuentemente utilizado (99,4%).

GRÁFICO N° 37
TRUJILLO: POBLACIÓN DE 15 A 29 AÑOS DE EDAD QUE HAN USADO ALGÚN MÉTODO ANTICONCEPTIVO,
POR MÉTODO USADO, SEGÚN SEXO, 2009
(En porcentaje)

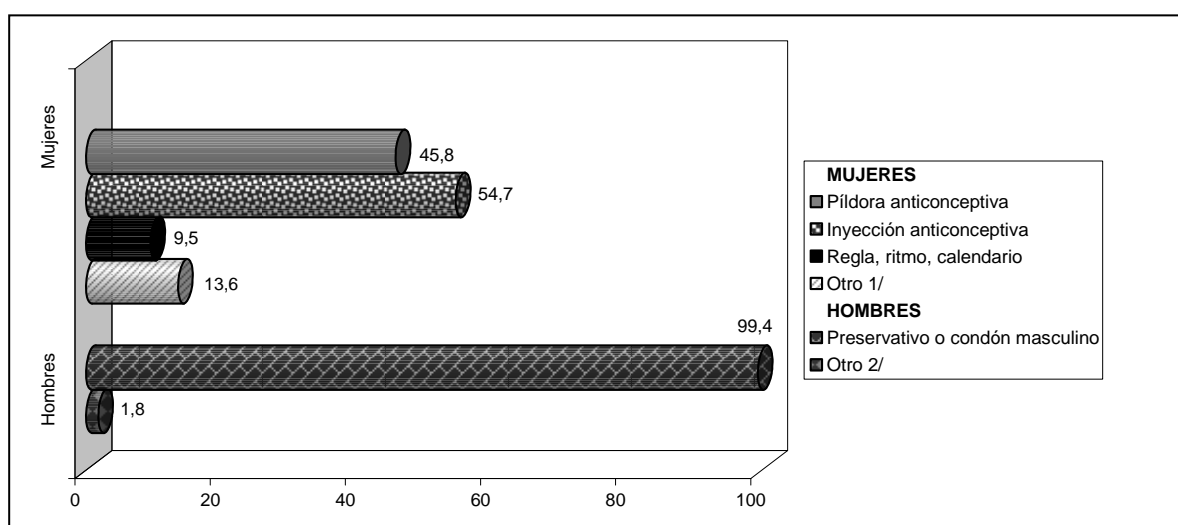

Nota: La suma de los porcentajes no totaliza el 100%, debido a que la información corresponde a respuesta múltiple.

1/ Incluye ligadura de trompas, implante o norplant, DIU, preservativo o condón femenino, espuma, jalea, óvulos, pastilla del día siguiente, etc.

2/ Incluye vasectomía y retiro.

Fuente: INEI - Encuesta Juventud, Empleo y Migración Internacional 2009.

Lima Metropolitana

En Lima Metropolitana se tiene que, el método anticonceptivo más usado por la población femenina es la inyección anticonceptiva, con 54,8%, le sigue la píldora, con 49,6%; la frecuencia disminuye en el uso de la regla, ritmo o calendario, con 6,5%.

En el caso de la población masculina, el preservativo o condón masculino es el más frecuentemente utilizado como método anticonceptivo (99,1%).

GRÁFICO N° 38
LIMA METROPOLITANA: POBLACIÓN DE 15 A 29 AÑOS DE EDAD QUE HAN USADO ALGÚN MÉTODO
ANTICONCEPTIVO, POR MÉTODO USADO, SEGÚN SEXO, 2009
(En porcentaje)

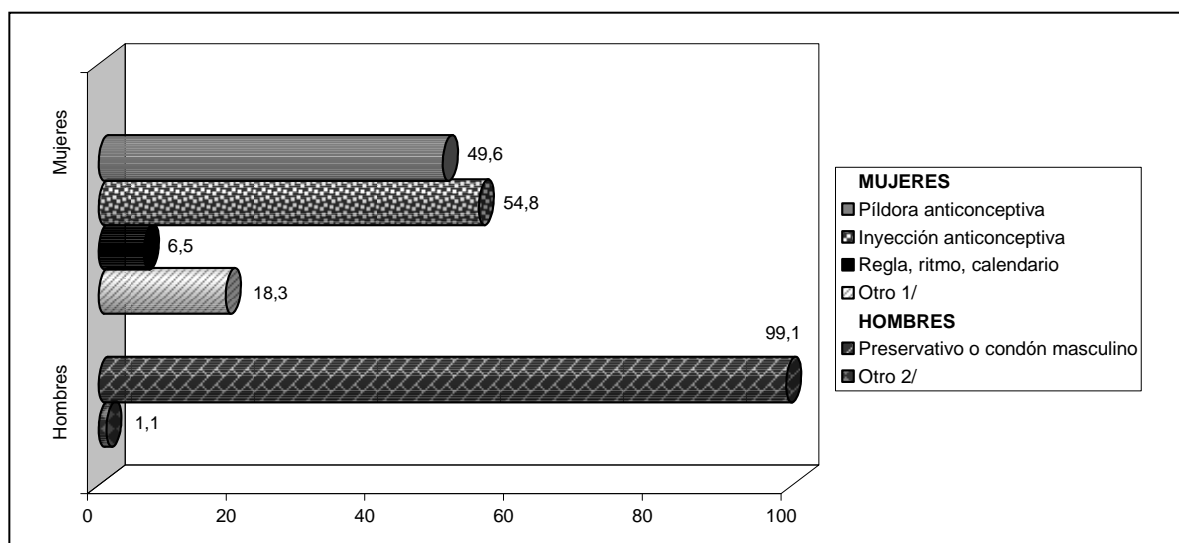

Nota: La suma de los porcentajes no totaliza el 100%, debido a que la información corresponde a respuesta múltiple.

1/ Incluye ligadura de trompas, implante o norplant, DIU, preservativo o condón femenino, espuma, jalea, óvulos, pastilla del día siguiente, etc.

2/ Incluye vasectomía y retiro.

Fuente: INEI - Encuesta Juventud, Empleo y Migración Internacional 2009.

3.1.2 CARACTERÍSTICAS ECONÓMICAS DE LA POBLACIÓN JOVEN

3.1.2.1 PARTICIPACIÓN DE LA POBLACIÓN JOVEN DE 15 A 29 AÑOS DE EDAD EN LA ACTIVIDAD ECONÓMICA

La condición de actividad tiene dos componentes: la población económicamente activa (PEA) y población económicamente no activa (NO PEA).

En la Encuesta Juventud, Empleo y Migración Internacional 2009, la población joven económicamente activa, está constituida por las personas de 15 a 29 años de edad que están realizando alguna actividad económica o que se encuentran buscando activamente un empleo^{1/}.

La población joven económicamente no activa, comprende la población de 15 a 29 años que encontrándose en edad de trabajar, no realizaron o no desean realizar alguna actividad económica (estudiantes que no trabajan, personas que se dedican al cuidado del hogar y que no trabajan, etc.)

a) POR GRUPOS DE EDAD

Según la Encuesta Juventud, Empleo y Migración Internacional 2009, del total de jóvenes de 15 a 29 años, el 68,8% corresponde a la población económicamente activa (PEA) y el 31,2% corresponde a la población joven económicamente no activa (NO PEA). Asimismo, se observa que la población de 25 a 29 años y de 20 a 24 años, registran las mayores tasas de población que realiza una actividad económica o se encuentran buscando empleo, 85,7% y 75,9%, respectivamente. En cambio, en el grupo de edad de 15 a 19 años, la población inactiva es ligeramente mayor que la población económicamente activa (51,0% y 49,0%, respectivamente).

GRÁFICO N° 1
TOTAL 4 CIUDADES: POBLACIÓN DE 15 A 29 AÑOS DE EDAD, POR CONDICIÓN DE ACTIVIDAD ECONÓMICA, SEGÚN GRUPOS DE EDAD, 2009
(En porcentaje)

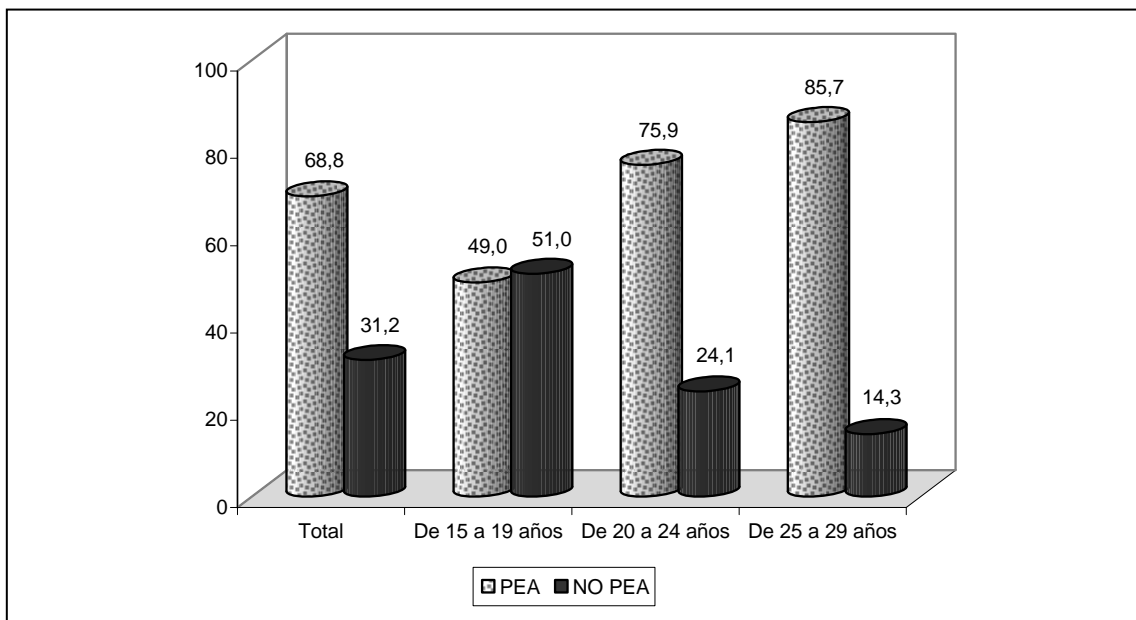

Fuente: INEI - Encuesta Juventud, Empleo y Migración Internacional 2009.

1/ En el marco de la ejecución de esta encuesta, el comité técnico de las agencias internacionales consideró a los trabajadores familiares no remunerados que trabajaron al menos 1 hora a la semana como parte de la PEA ocupada. Cabe resaltar que esta metodología difiere con las encuestas ejecutadas por el INEI ya que el trabajador familiar no remunerado forma parte de la PEA ocupada siempre y cuando haya trabajado a la semana de 15 horas a más.

Arequipa

Según ciudad, se tiene que del total de la población joven de la ciudad de Arequipa, el 65,7% pertenece a la población económicamente activa y el 34,3% corresponde a la población inactiva, siendo la población de 25 a 29 años la que presenta mayor porcentaje de población que realiza una actividad económica o se encuentran buscando empleo (86,9%).

GRÁFICO N° 2
AREQUIPA: POBLACIÓN DE 15 A 29 AÑOS DE EDAD, POR CONDICIÓN DE ACTIVIDAD ECONÓMICA,
SEGÚN GRUPOS DE EDAD, 2009
(En porcentaje)

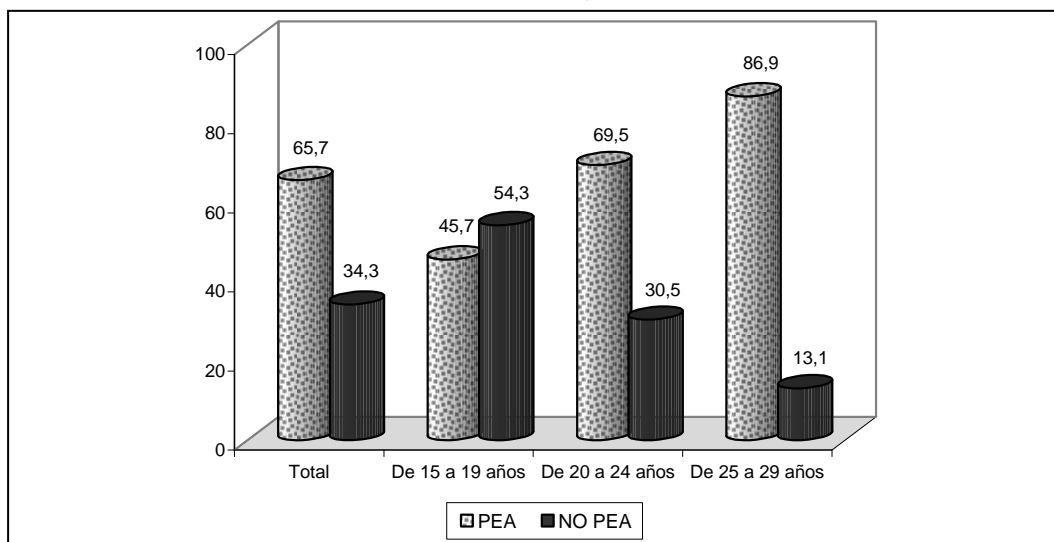

Fuente: INEI - Encuesta Juventud, Empleo y Migración Internacional 2009.

Huancayo

En Huancayo, se observa que el 67,9% del total de la población joven de 15 a 29 años pertenece a la PEA y el 32,1% a la NO PEA. Cabe indicar que la población de 25 a 29 años, es la que registra el mayor porcentaje de PEA (85,0%).

GRÁFICO N° 3
HUANCAYO: POBLACIÓN DE 15 A 29 AÑOS DE EDAD, POR CONDICIÓN DE ACTIVIDAD ECONÓMICA,
SEGÚN GRUPOS DE EDAD, 2009
(En porcentaje)

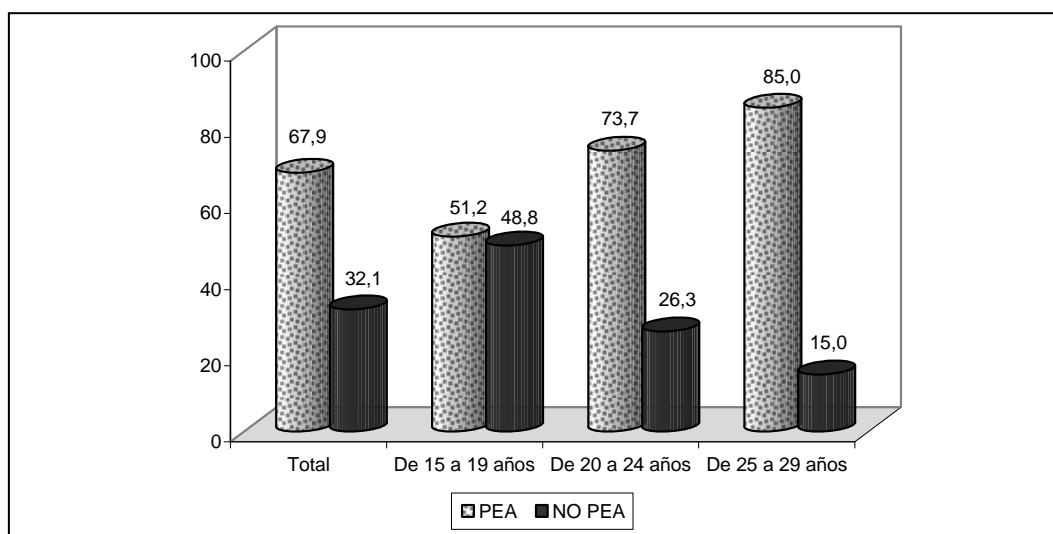

Fuente: INEI - Encuesta Juventud, Empleo y Migración Internacional 2009.

Trujillo

La población económicamente activa de la ciudad de Trujillo registra un porcentaje de 63,6%. Asimismo, el porcentaje más elevado de la PEA se encuentra en el grupo de edad de 25 a 29 años (80,0%), seguido del grupo de 20 a 24 años (71,1%) y de la población de 15 a 19 años (45,5%).

GRÁFICO N° 4
TRUJILLO: POBLACIÓN DE 15 A 29 AÑOS DE EDAD, POR CONDICIÓN DE ACTIVIDAD ECONÓMICA,
SEGÚN GRUPOS DE EDAD, 2009
(En porcentaje)

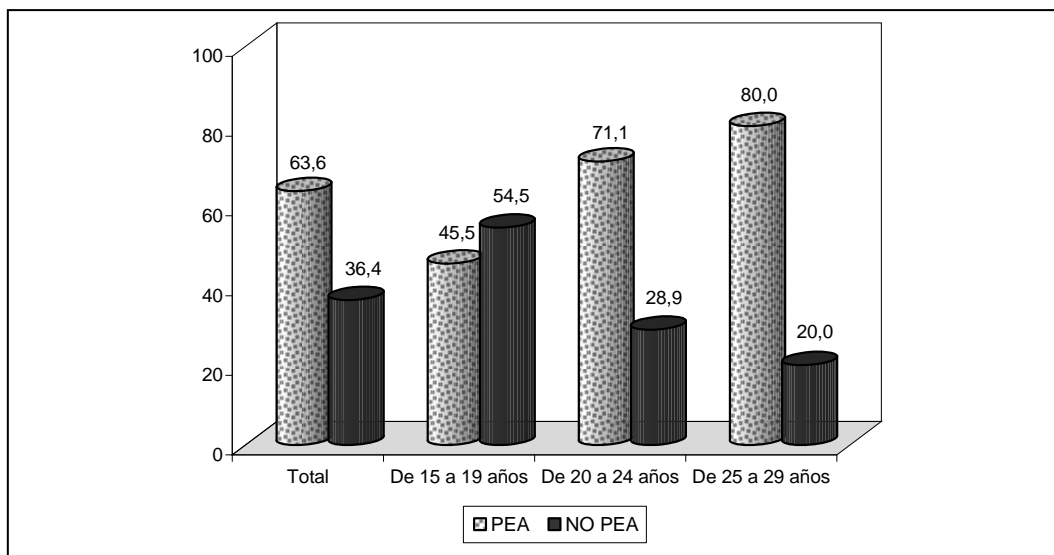

Fuente: INEI - Encuesta Juventud, Empleo y Migración Internacional 2009.

Lima Metropolitana

En Lima Metropolitana, se muestra que la proporción de la población económicamente activa con respecto a la población en edad de trabajar es de 69,5%. Asimismo, la población económicamente activa registra los porcentajes más altos en los grupos de 25 a 29 años (86,1%) y de 20 a 24 años (77,0%). Cabe resaltar que la población inactiva de 15 a 19 años (50,5%) es ligeramente mayor que la población económicamente activa (49,5%).

GRÁFICO N° 5
LIMA METROPOLITANA: POBLACIÓN DE 15 A 29 AÑOS DE EDAD, POR CONDICIÓN DE ACTIVIDAD
ECONÓMICA, SEGÚN GRUPOS DE EDAD, 2009
(En porcentaje)

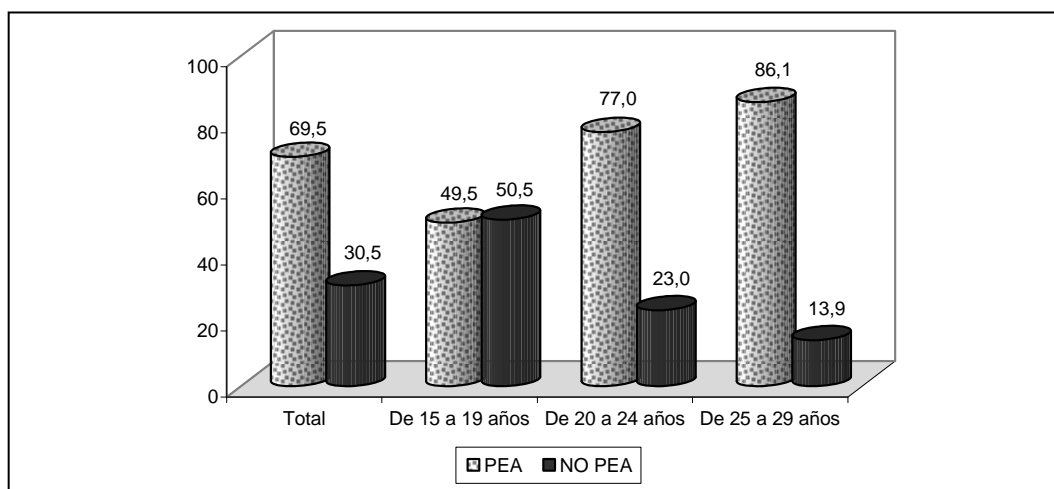

Fuente: INEI - Encuesta Juventud, Empleo y Migración Internacional 2009.

b) POR NIVEL EDUCATIVO ALCANZADO

Analizando el total de las cuatro ciudades, se observa que la población económicamente activa alcanza el mayor porcentaje de población en el nivel educativo superior no universitario, con 83,8%, seguido del nivel superior universitario con 72,1%. Mientras que, los niveles educativos de primaria (incluye sin nivel e inicial) y secundaria, registran los porcentajes más altos de población inactiva (36,1% y 35,3%, respectivamente).

GRÁFICO N° 6
TOTAL 4 CIUDADES: POBLACIÓN DE 15 A 29 AÑOS DE EDAD, POR CONDICIÓN DE ACTIVIDAD ECONÓMICA, SEGÚN NIVEL EDUCATIVO ALCANZADO, 2009
(En porcentaje)

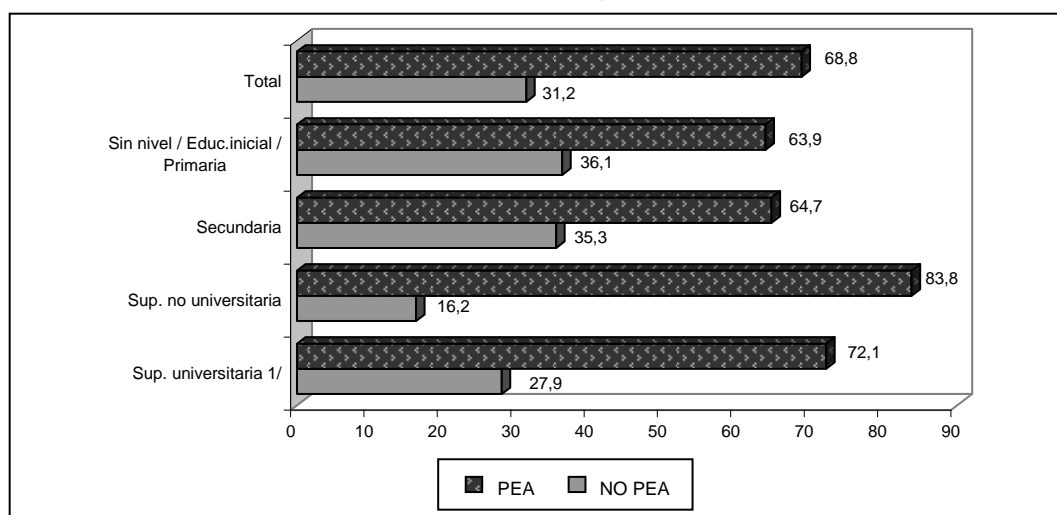

1/ Incluye Post-grado.

Fuente: INEI - Encuesta Juventud, Empleo y Migración Internacional.

Arequipa

Según el Gráfico N° 7 de la ciudad de Arequipa, se observa también que la población joven con nivel educativo superior no universitaria registra el mayor porcentaje de PEA (83,2%). Cabe destacar, que el nivel educativo secundario muestra el mayor porcentaje de población inactiva (40,1%).

GRÁFICO N° 7
AREQUIPA: POBLACIÓN DE 15 A 29 AÑOS DE EDAD, POR CONDICIÓN DE ACTIVIDAD ECONÓMICA, SEGÚN NIVEL EDUCATIVO ALCANZADO, 2009
(En porcentaje)

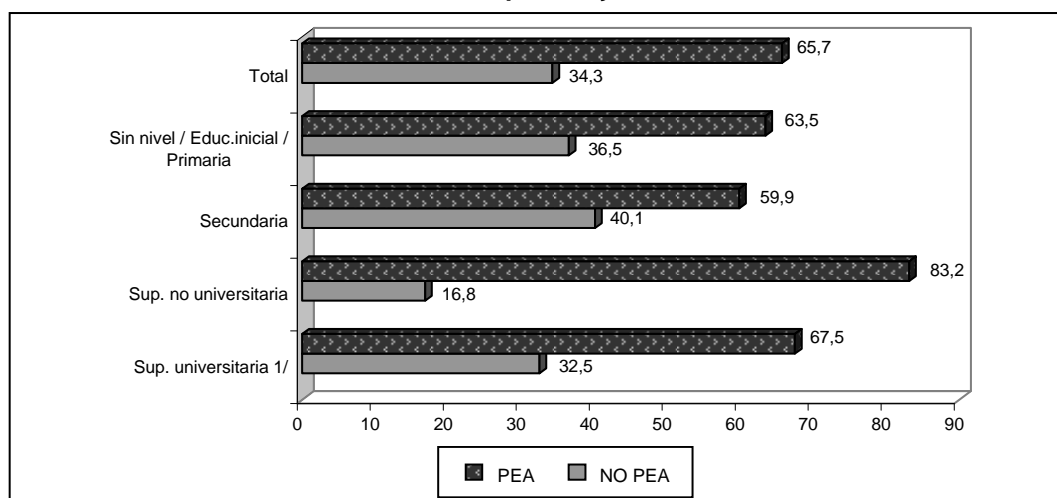

1/ Incluye Post-grado.

Fuente: INEI - Encuesta Juventud, Empleo y Migración Internacional 2009.

Huancayo

En Huancayo, analizando la PEA por nivel educativo, se observa que del total de la población con educación superior no universitaria (completa e incompleta), el 80,9% corresponde a la PEA y el 19,1% a la NO PEA.

GRÁFICO N° 8
HUANCAYO: POBLACIÓN DE 15 A 29 AÑOS DE EDAD, POR CONDICIÓN DE ACTIVIDAD ECONÓMICA,
SEGÚN NIVEL EDUCATIVO ALCANZADO, 2009
(En porcentaje)

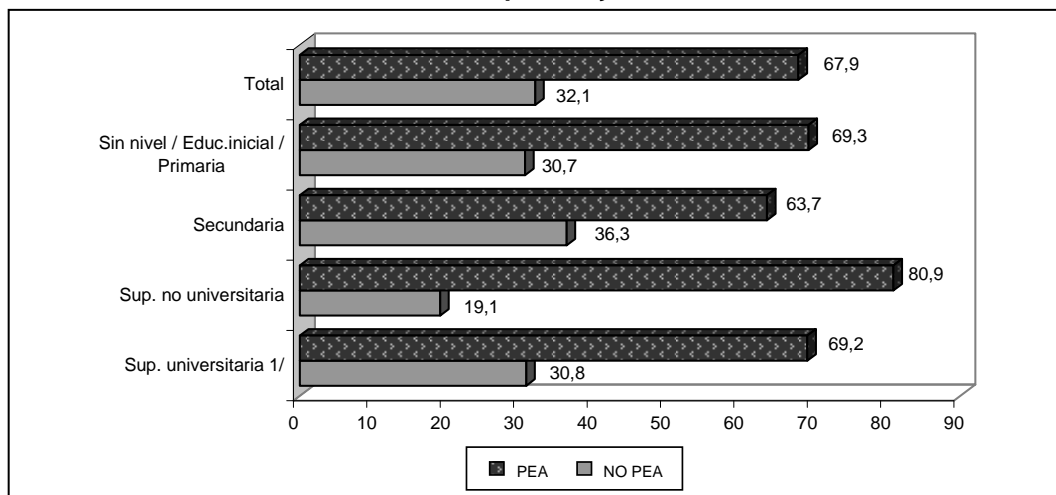

1/ Incluye Post- grado

Fuente: INEI - Encuesta Juventud, Empleo y Migración Internacional 2009.

Trujillo

El Gráfico N° 9 de la ciudad de Trujillo, muestra que la población con niveles educativos superior no universitaria y primaria, registran los porcentajes más altos de población que pertenecen a la PEA (78,7% y 72,4%, respectivamente).

GRÁFICO N° 9
TRUJILLO: POBLACIÓN DE 15 A 29 AÑOS DE EDAD, POR CONDICIÓN DE ACTIVIDAD ECONÓMICA,
SEGÚN NIVEL EDUCATIVO ALCANZADO, 2009
(En porcentaje)

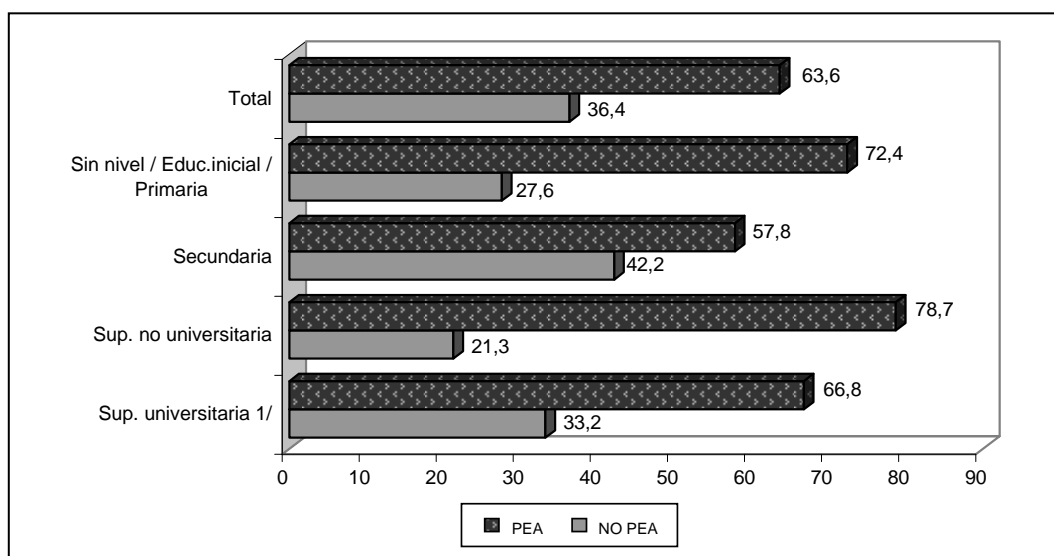

1/ Incluye Post-grado

Fuente: INEI - Encuesta Juventud, Empleo y Migración Internacional 2009.

Lima Metropolitana

En Lima Metropolitana, se observa que el comportamiento de la población económicamente activa es similar a las otras ciudades mencionadas, así, el 84,3% del total de la población con superior no universitaria corresponde a la PEA y el 15,7% a la NO PEA; el 73,5% corresponde a la PEA con educación superior universitaria y 26,5% a la NO PEA.

GRÁFICO N° 10
LIMA METROPOLITANA: POBLACIÓN DE 15 A 29 AÑOS DE EDAD, POR CONDICIÓN DE ACTIVIDAD ECONÓMICA,
SEGÚN NIVEL EDUCATIVO ALCANZADO, 2009
(En porcentaje)

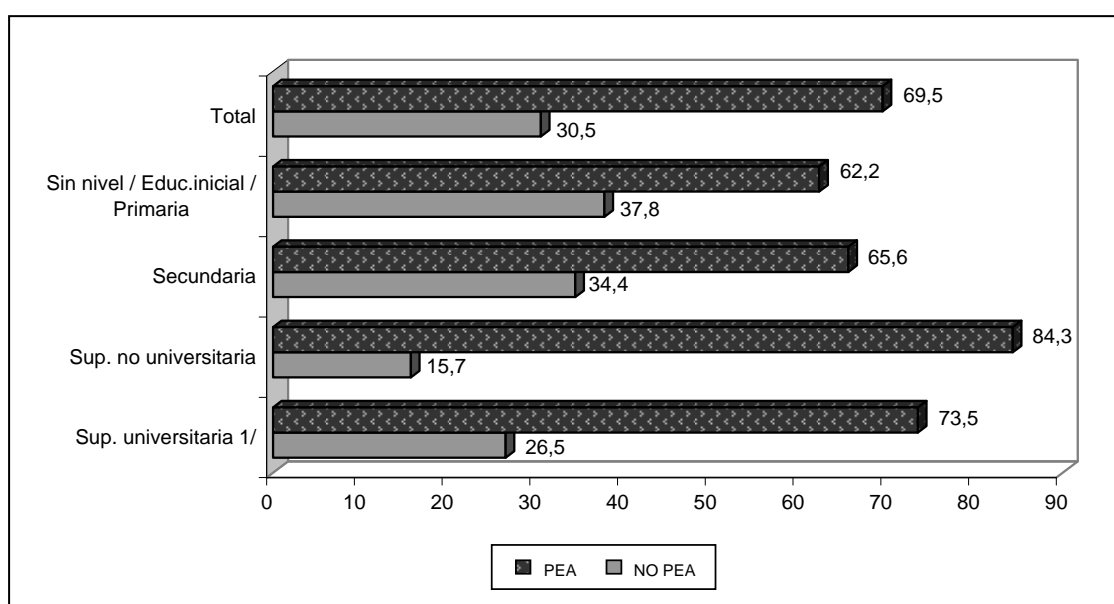

1/ Incluye Post-grado.

Fuente: INEI - Encuesta Juventud, Empleo y Migración Internacional 2009.

3.1.2.2 CONDICIÓN DE OCUPACIÓN

Según la ENJUV 2009, muestra que del total de la PEA joven de las cuatro ciudades, el 91,7% se encuentra ocupada, es decir, produciendo un bien económico o prestando algún servicio y el 8,3% de la PEA se encuentran desempleada pero buscando empleo (Desempleo abierto) ^{1/}.

Por sexo, se observa que la PEA ocupada masculina registra mayor porcentaje que la PEA ocupada femenina (93,2% y 90,1%, respectivamente).

Con respecto a la PEA desocupada por sexo, se tiene que la población femenina, concentra la mayor tasa de población que se encuentra buscando trabajo, es decir, el 9,9% de mujeres se encuentra sin empleo.

1/ El Desempleo abierto está referido a las personas de 15 a 29 años de edad, que en la semana de referencia buscaron trabajo, o hicieron gestiones para establecer un negocio por cuenta propia.

GRÁFICO N° 11
TOTAL 4 CIUDADES: POBLACIÓN DE 15 A 29 AÑOS DE EDAD, POR CONDICIÓN DE OCUPACIÓN,
SEGÚN SEXO, 2009
(En porcentaje)

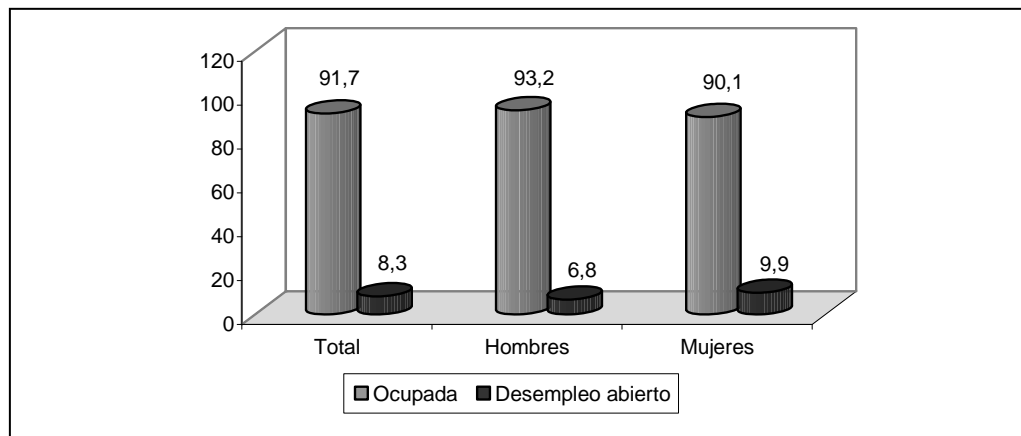

Fuente: INEI - Encuesta Juventud, Empleo y Migración Internacional 2009.

Arequipa

Según los resultados, en la ciudad de Arequipa el 92,0% de la PEA se encuentra ocupada y el 8,0% desocupada. Analizando por sexo, se observa que la población femenina registra el mayor porcentaje de población que se encuentra desempleada (9,5%).

GRÁFICO N° 12
AREQUIPA: POBLACIÓN DE 15 A 29 AÑOS DE EDAD, POR CONDICIÓN DE OCUPACIÓN,
SEGÚN SEXO, 2009
(En porcentaje)

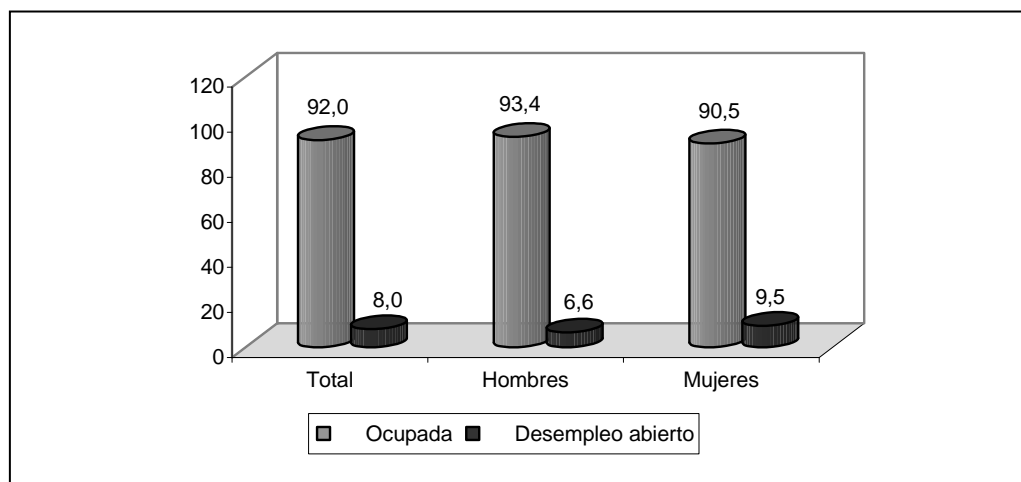

Fuente: INEI - Encuesta Juventud, Empleo y Migración Internacional 2009.

Huancayo

Analizando el Gráfico N° 13, se tiene que el 94,1% de la población económicamente activa se encuentra ocupada y el 5,9% no tiene empleo. Por sexo, se observa que el 95,6% de los hombres y el 92,4% de las mujeres, se encuentran trabajando en una empresa o por cuenta propia. Cabe mencionar, que la población femenina presenta la mayor tasa de desempleo, es decir, el 7,6% se encuentran buscando empleo.

GRÁFICO N° 13
HUANCAYO: POBLACIÓN DE 15 A 29 AÑOS DE EDAD, POR CONDICIÓN DE OCUPACIÓN,
SEGÚN SEXO, 2009
(En porcentaje)

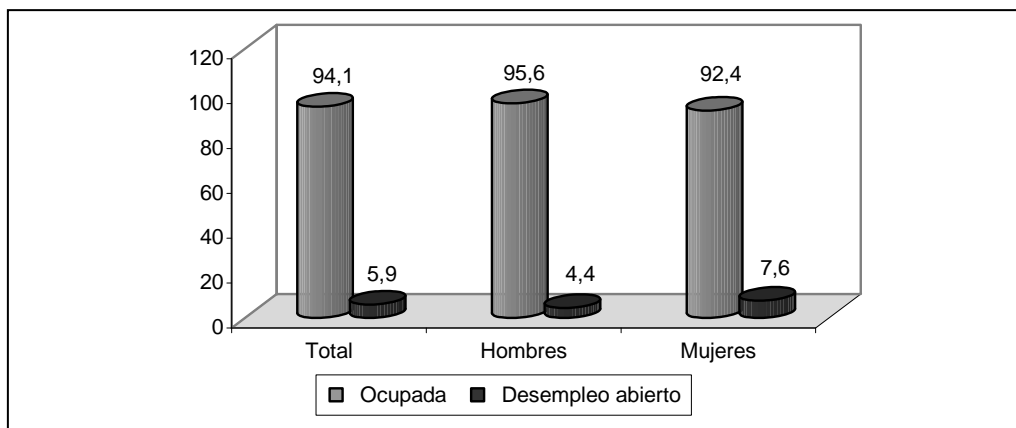

Fuente: INEI - Encuesta Juventud, Empleo y Migración Internacional 2009.

Trujillo

En base a los resultados obtenidos en la ciudad de Trujillo, se tiene que del total de la población económicamente activa, el 92,3% pertenece a la PEA ocupada y el 7,7% pertenece a la PEA desocupada. Según sexo, se observa que el porcentaje de PEA ocupada masculina (92,5%) es ligeramente mayor que la PEA ocupada femenina (92,2%).

GRÁFICO N° 14
TRUJILLO: POBLACIÓN DE 15 A 29 AÑOS DE EDAD, POR CONDICIÓN DE OCUPACIÓN,
SEGÚN SEXO, 2009
(En porcentaje)

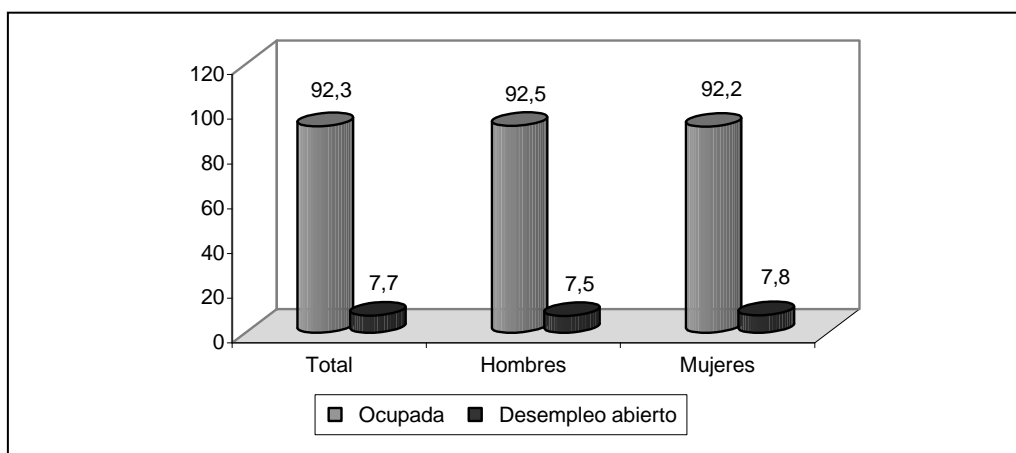

Fuente: INEI - Encuesta Juventud, Empleo y Migración Internacional 2009.

Lima Metropolitana

Analizando los resultados en la ciudad de Lima Metropolitana, se observa que el 91,6% de la PEA joven de 15 a 29 años se encuentra ocupada, es decir, produciendo un bien económico o prestando algún servicio y el 8,4% de la PEA se encuentra desempleada, pero buscando empleo. Cabe destacar, que la población femenina presenta la mayor tasa de desempleo, es decir, el 10,2% se encuentra sin trabajo.

GRÁFICO N° 15
LIMA METROPOLITANA: POBLACIÓN DE 15 A 29 AÑOS DE EDAD, POR CONDICIÓN DE OCUPACIÓN,
SEGÚN SEXO, 2009
(En porcentaje)

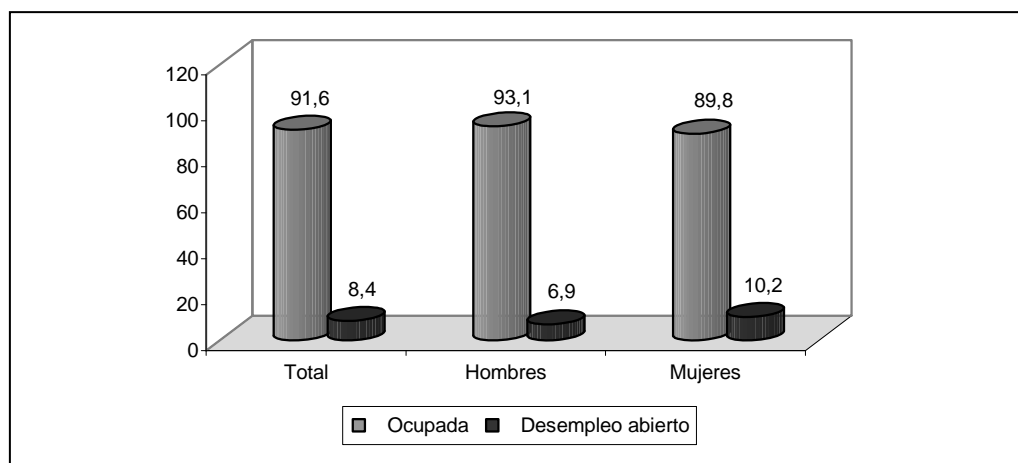

Fuente: INEI - Encuesta Juventud, Empleo y Migración Internacional 2009.

3.1.2.3 OCUPACIÓN PRINCIPAL

Según los resultados de la Encuesta de Juventud, Empleo y Migración Internacional 2009, del total de las cuatro ciudades, el mayor porcentaje de la población joven que trabaja pertenece al grupo ocupacional "Trabajadores no calificados de los servicios; peones agropecuarios, forestales, de la pesca, de las minas y canteras, industrias manufactureras, construcción, peones de carga, vendedores ambulantes y afines" con 27,0%, es decir, se desempeñan como vendedores ambulantes, personal doméstico, limpiadores de oficinas, hoteles y otros, peones de la construcción de edificios, vigilantes, guardianes, cobradores de pasajes, entre otros.

Le sigue los jóvenes que pertenecen al grupo ocupacional "Trabajadores calificados de los servicios personales, protección, seguridad y vendedores de comercio y mercado", con el 18,7%, que comprende a los que laboran como comerciantes vendedores, vendedores de kioscos y en puestos de mercado, mozos, cocineros, auxiliares y ayudantes de enfermería, peluqueros, policías municipales, bomberos entre otros.

Por sexo, se observa que la PEA femenina ocupada, registra mayor porcentaje en las ocupaciones que comprenden al grupo ocupacional "Trabajadores no calificados de los servicios; peones agropecuarios, forestales, de la pesca, de las minas y canteras, industrias manufactureras, construcción, peones de carga, vendedores ambulantes y afines", con 29,2%, seguido en orden de importancia del grupo ocupacional "Trabajadores calificados de los servicios personales, protección, seguridad y vendedores de comercio y mercado", con 25,2%.

En el caso de la PEA masculina ocupada, el mayor porcentaje pertenecen al grupo ocupacional "Trabajadores no calificados de los servicios; peones agropecuarios, forestales, de la pesca, de las minas y canteras, industrias manufactureras, construcción, peones de carga, vendedores ambulantes y afines", con 25,2%, le siguen los que pertenecen al grupo ocupacional "Obreros y operadores de las actividades de minas, canteras, petróleo, industrias manufactureras y otros oficios", con 16,8%.

Se debe indicar que el último grupo ocupacional mencionado, corresponde a los jóvenes ocupados que trabajan como mineros, obreros del tratamiento de la madera y fabricación de papel, tejedores, modistos, obreros de calzado, mecánico de vehículo de motor, panaderos, pasteleros, tapiceros, electricistas, entre otros.

GRÁFICO N° 16
TOTAL 4 CIUDADES: POBLACIÓN DE 15 A 29 AÑOS DE EDAD, POR OCUPACIÓN PRINCIPAL,
SEGÚN SEXO, 2009
(En porcentaje)

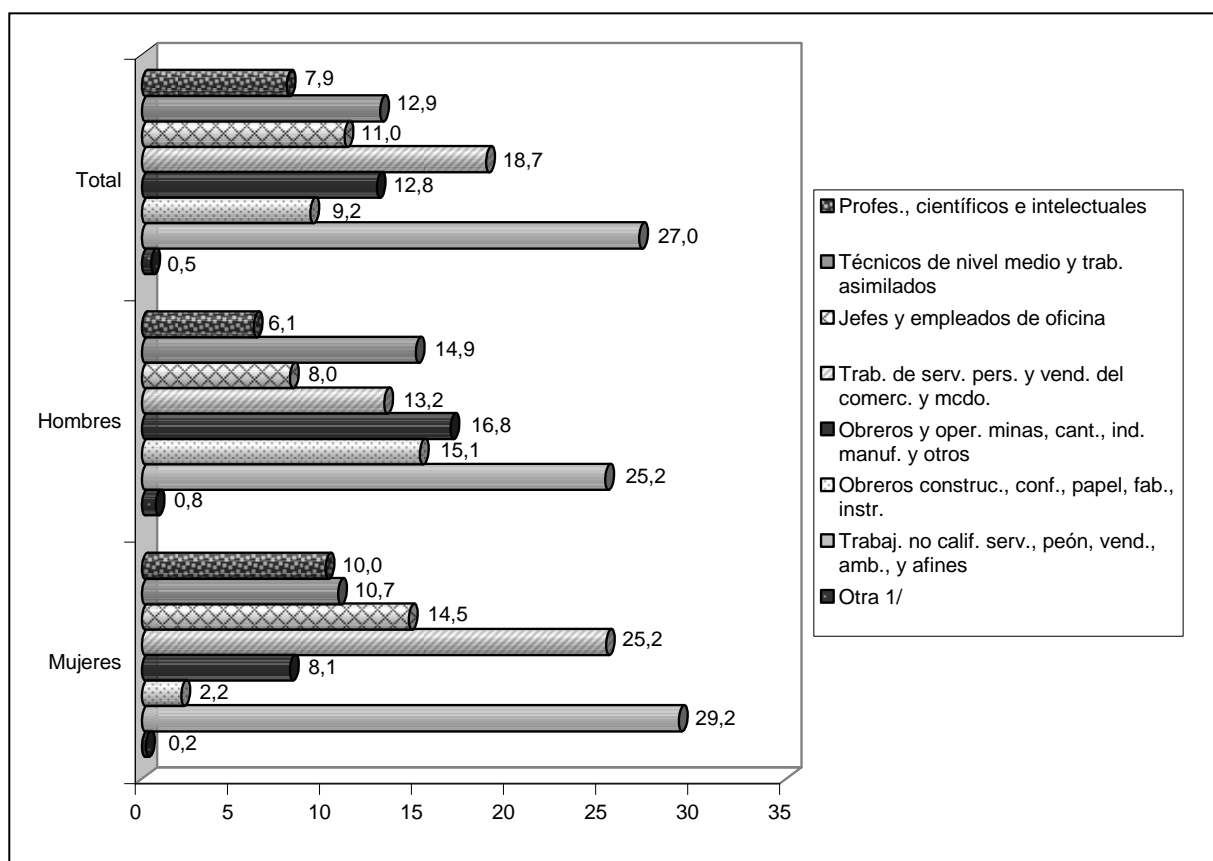

1/ Incluye miembros del poder ejecutivo y legislativo, directivos de la administración pública y empresas, agricultores, trabajadores calificados agropecuarios y pesqueros, fuerzas armadas y policiales.

Fuente: INEI - Encuesta Juventud, Empleo y Migración Internacional 2009.

Arequipa

Según ciudad, se observa que Arequipa registra el mayor porcentaje de población que integra al grupo ocupacional "Trabajadores no calificados de los servicios; peones agropecuarios, forestales, de la pesca, de las minas y canteras, industrias manufactureras, construcción, peones de carga, vendedores ambulantes y afines" con el 26,4%, seguido de los que pertenecen al grupo ocupacional "Trabajadores calificados de los servicio personales, protección, seguridad y vendedores de comercio y mercado" con 21,0%.

Por sexo, se tiene que la PEA femenina que registra el mayor porcentaje, se encuentra en el grupo ocupacional "Trabajadores no calificados de los servicios; peones agropecuarios, forestales, de la pesca, de las minas y canteras, industrias manufactureras, construcción, peones de carga, vendedores ambulantes y afines" (29,0%) y en "Trabajadores calificados de los servicio personales, protección, seguridad y vendedores de comercio y mercado" (27,8%).

Con respecto a la PEA masculina, se observa que la población trabaja mayormente en las ocupaciones correspondientes a "Trabajadores no calificados de los servicios; peones agropecuarios, forestales, de la pesca, de las minas y canteras, industrias manufactureras, construcción, peones de carga, vendedores ambulantes y afines" (24,0%), seguido por "Obreros y operadores de las actividades de minas, canteras, petróleo, industrias manufactureras y otros oficios", (21,0%).

GRÁFICO N° 17
AREQUIPA: POBLACIÓN DE 15 A 29 AÑOS DE EDAD, POR OCUPACIÓN PRINCIPAL,
SEGÚN SEXO, 2009
(En porcentaje)

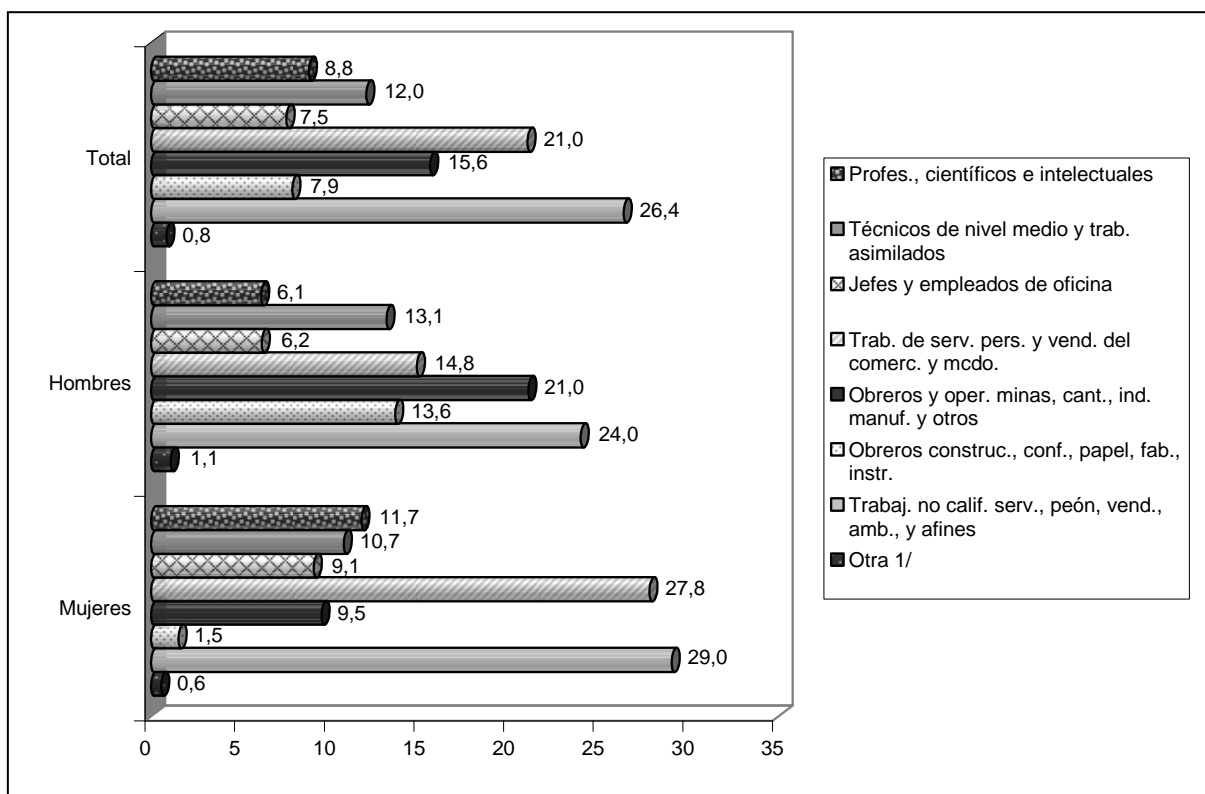

1/ Incluye miembros del poder ejecutivo y legislativo, directivos de la administración pública y empresas, agricultores, trabajadores calificados agropecuarios y pesqueros, fuerzas armadas y policiales.

Fuente: INEI - Encuesta Juventud, Empleo y Migración Internacional 2009.

Huancayo

Analizando el Gráfico N° 18, muestra que la población joven de 15 a 29 años de la ciudad de Huancayo trabajan principalmente en las ocupaciones que corresponden al grupo "Trabajadores no calificados de los servicios; peones agropecuarios, forestales, de la pesca, de las minas y canteras, industrias manufactureras, construcción, peones de carga, vendedores ambulantes y afines" (27,5%) y al grupo "Trabajadores calificados de los servicio personales, protección, seguridad y vendedores de comercio y mercado" (22,1%). Por sexo, el porcentaje de la PEA ocupada que labora en la ocupación de trabajadores no calificados, peón, servicio, vendedores ambulantes y afines, es mayor en la PEA femenina (31,7%) que en la PEA masculina (23,8%).

GRÁFICO N° 18
HUANCAYO: POBLACIÓN DE 15 A 29 AÑOS DE EDAD, POR OCUPACIÓN PRINCIPAL,
SEGÚN SEXO, 2009
(En porcentaje)

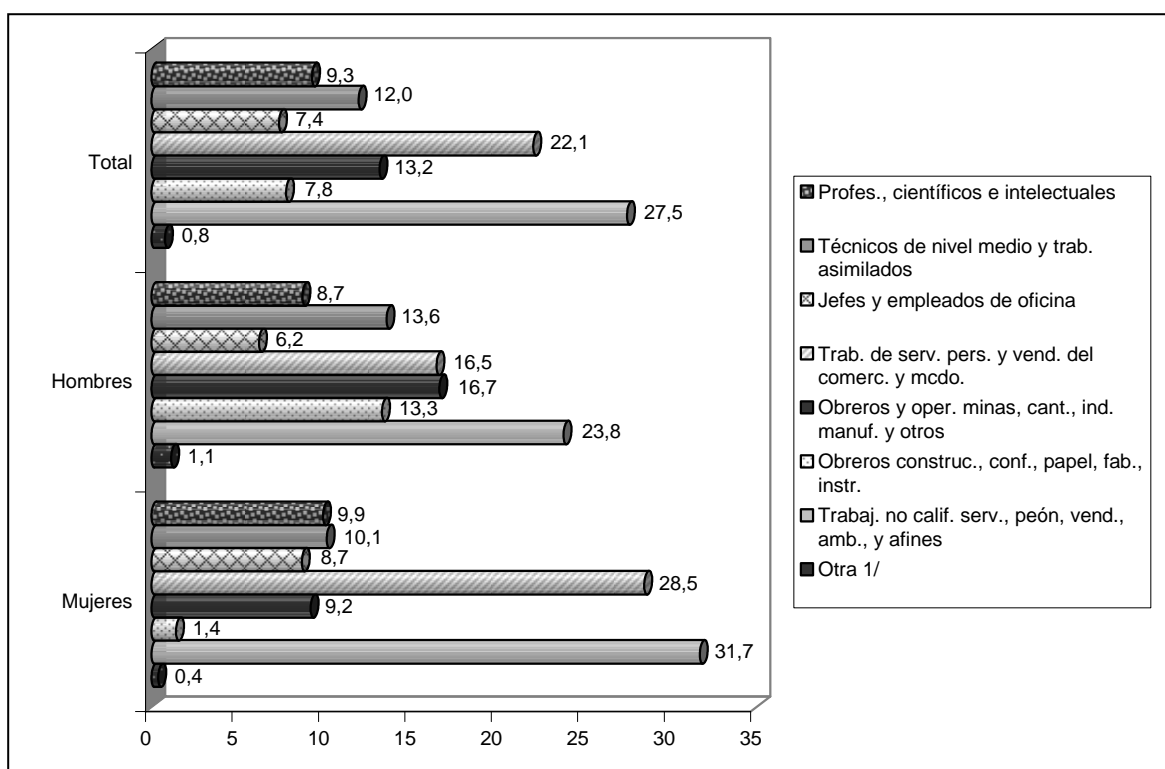

1/ Incluye miembros del poder ejecutivo y legislativo, directivos de la administración pública y empresas, agricultores, trabajadores calificados agropecuarios y pesqueros, fuerzas armadas y policiales.

Fuente: INEI - Encuesta Juventud, Empleo y Migración Internacional 2009.

Trujillo

Analizando los resultados de la ciudad de Trujillo, muestra que las ocupaciones que presentan los porcentajes más altos pertenecen al grupo ocupacional "Trabajadores no calificados de los servicios; peones agropecuarios, forestales, de la pesca, de las minas y canteras, industrias manufactureras, construcción, peones de carga, vendedores ambulantes y afines" (26,6%), le sigue las ocupaciones del grupo "Trabajadores calificados de los servicio personales, protección, seguridad y vendedores de comercio y mercado" (21,4%).

Según sexo, se observa que la PEA femenina tiene mayor participación en las ocupaciones de Trabajadores no calificados, peón, servicio, vendedores ambulantes y afines, seguido de la ocupación Trabajadores calificados de servicios personales y vendedores de comercio y mercado (30,7% y 28,3%, respectivamente). En cambio, la PEA masculina registra los mayores porcentajes en las ocupaciones Obreros y operarios de minas y canteras, industrias manufactureras y otros (26,3%), seguido de los de Trabajadores no calificados, peón, servicio, vendedores ambulantes y afines (23,2%).

GRÁFICO N° 19
TRUJILLO: POBLACIÓN DE 15 A 29 AÑOS DE EDAD, POR OCUPACIÓN PRINCIPAL,
SEGÚN SEXO, 2009
(En porcentaje)

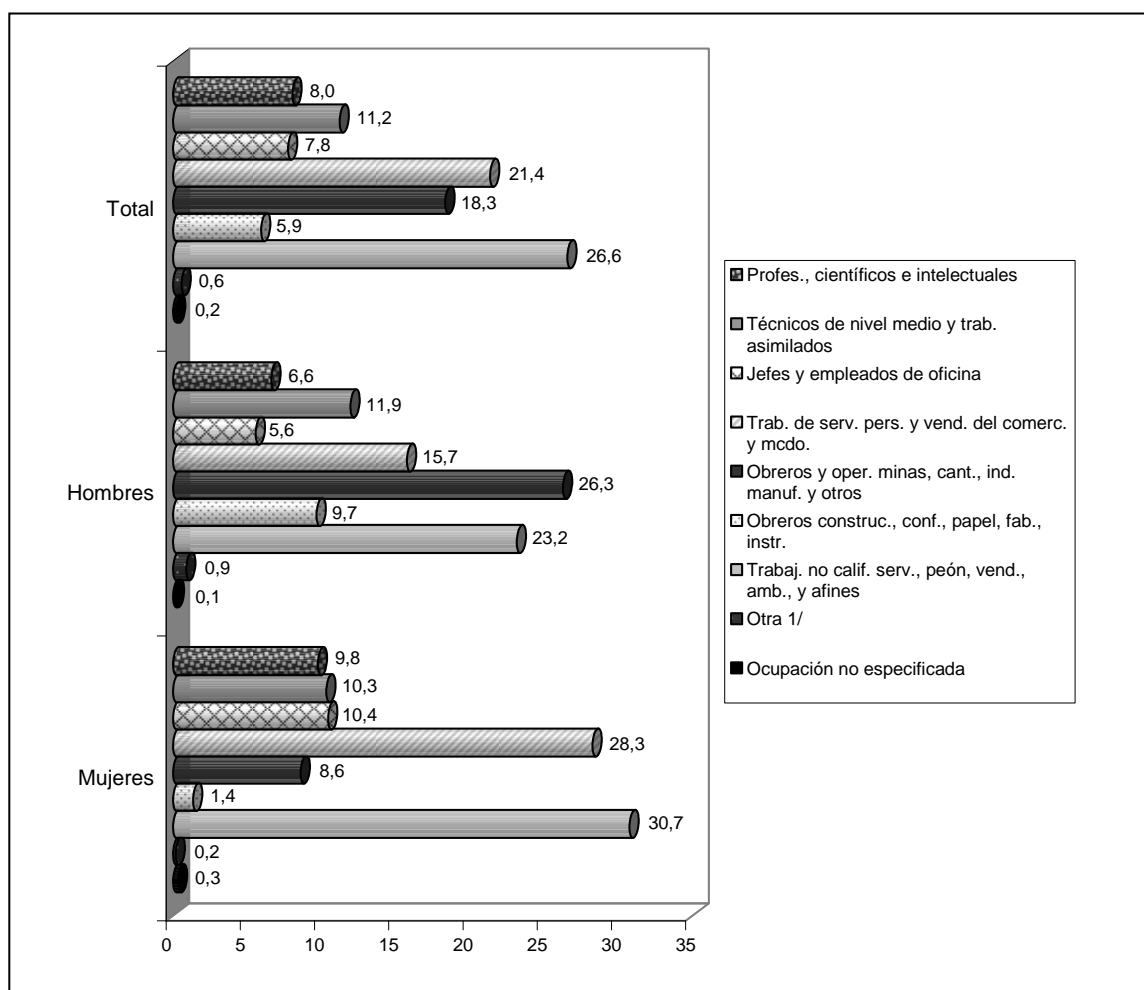

1/ Incluye miembros del poder ejecutivo y legislativo, directivos de la administración pública y empresas, agricultores, trabajadores calificados agropecuarios y pesqueros, fuerzas armadas y policiales.

Fuente: INEI - Encuesta Juventud, Empleo y Migración Internacional 2009.

Lima Metropolitana

Según los resultados de la ciudad de Lima Metropolitana, se tiene que la PEA ocupada registra mayor porcentaje en el grupo ocupacional "Trabajadores no calificados de los servicios; peones agropecuarios, forestales, de la pesca, de las minas y canteras, industrias manufactureras, construcción, peones de carga, vendedores ambulantes y afines" con (27,1%). Por sexo, también la ocupación mencionada registra mayor porcentaje de PEA ocupada, siendo las mujeres que registran mayor porcentaje que los hombres (29,0% y 25,5%, respectivamente).

GRÁFICO N° 20
LIMA METROPOLITANA: POBLACIÓN DE 15 A 29 AÑOS DE EDAD, POR OCUPACIÓN PRINCIPAL,
SEGÚN SEXO, 2009
(En porcentaje)

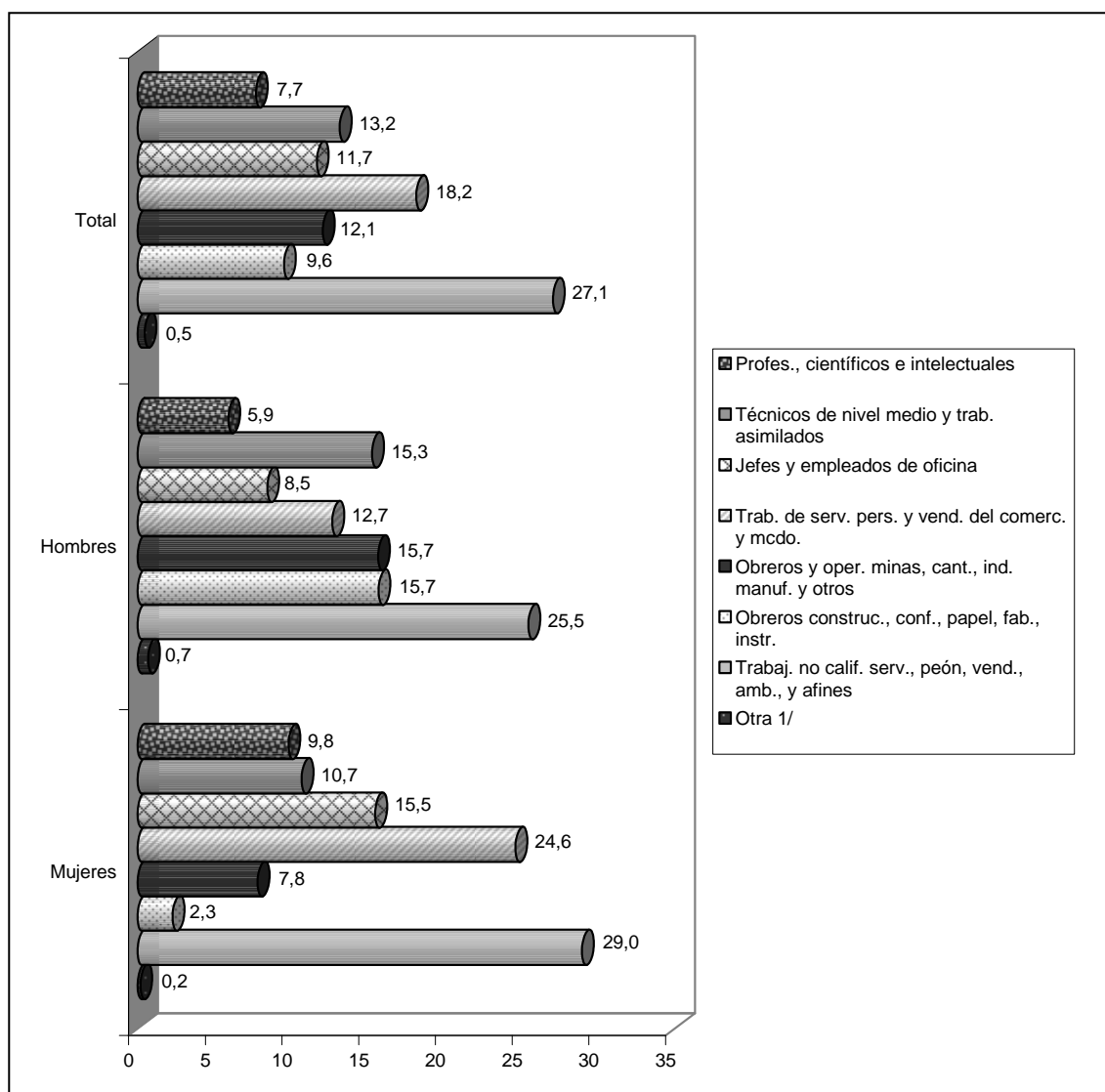

1/ Incluye miembros del poder ejecutivo y legislativo, directivos de la administración pública y empresas, agricultores, trabajadores calificados agropecuarios y pesqueros, fuerzas armadas y policiales.

Fuente: INEI - Encuesta Juventud, Empleo y Migración Internacional 2009.

3.1.2.4 RAMA DE ACTIVIDAD ECONÓMICA

Según los resultados de la ENJUV 2009, se tiene que el comercio es la actividad económica que registra el mayor porcentaje de población ocupada, con 24,4%, seguido de manufactura, con 17,6%.

Por grupos de edad, muestra el mismo comportamiento, siendo la actividad con mayor porcentaje comercio, con 28,9% en el grupo de 15 a 19 años; 23,4% en el grupo de 25 a 29 años y 22,4% en el de 20 a 24 años.

GRÁFICO N° 21
TOTAL 4 CIUDADES: POBLACIÓN DE 15 A 29 AÑOS DE EDAD, POR RAMA DE ACTIVIDAD ECONÓMICA,
SEGÚN GRUPOS DE EDAD, 2009
(En porcentaje)

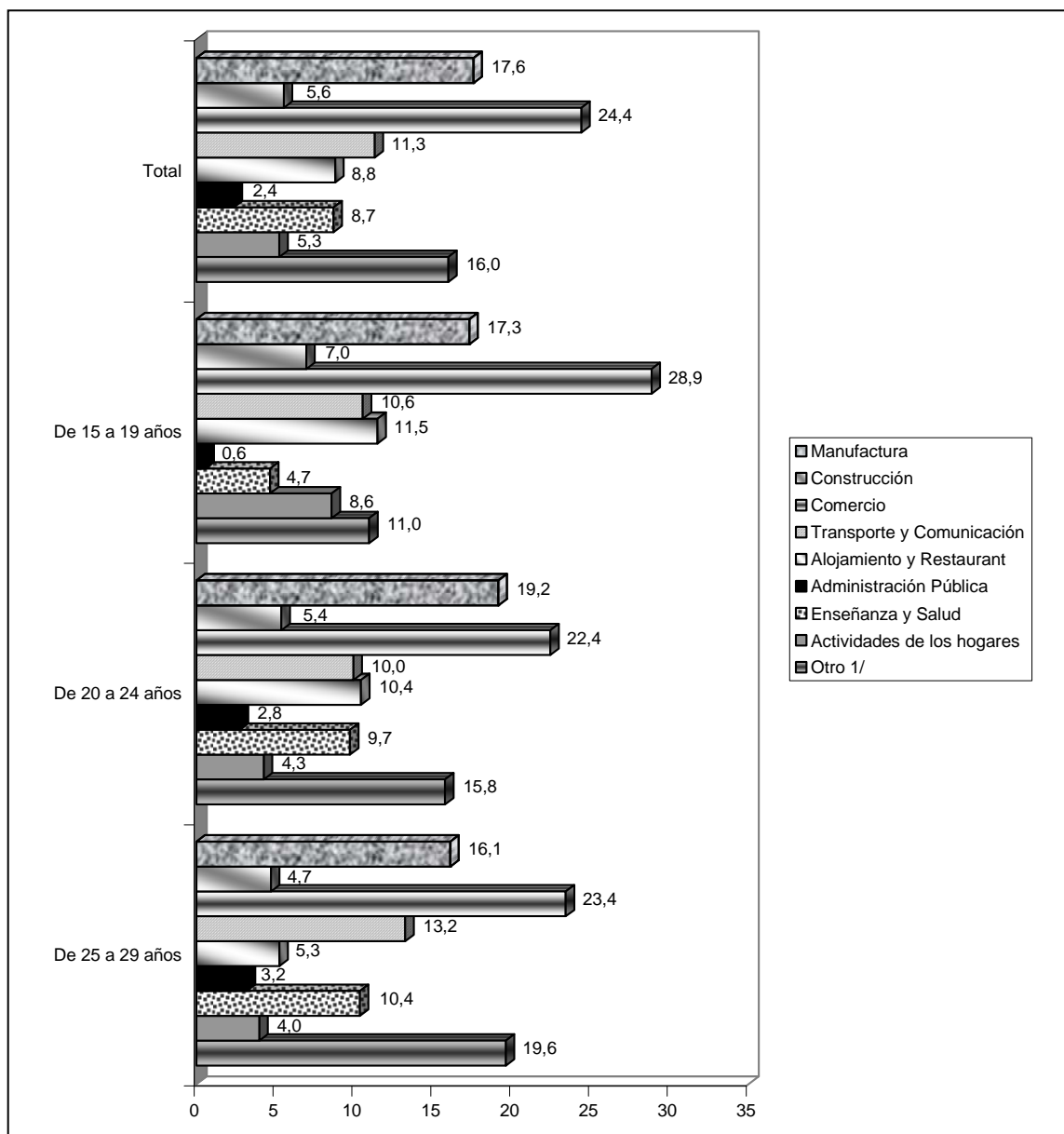

1/ Incluye actividades como agricultura, ganadería, pesca, explotación de minas y canteras, suministro de electricidad, gas y agua, actividades financieras, actividades inmobiliarias, entre otras.

Fuente: INEI - Encuesta Juventud, Empleo y Migración Internacional 2009

Arequipa

Según los resultados, se observa que la población que laboran en las actividades de comercio (25,0%) y manufactura (16,3%), presentan los porcentajes más altos de PEA ocupada. Por grupos de edad, se tiene que la PEA ocupada de 15 a 19 años registra el mayor porcentaje de población en la actividad de comercio (32,1%), seguido de la población de 20 a 24 años (25,4%) y de 25 a 29 años (20,1%).

GRÁFICO N° 22
AREQUIPA: POBLACIÓN DE 15 A 29 AÑOS DE EDAD, POR RAMA DE ACTIVIDAD ECONÓMICA,
SEGÚN GRUPOS DE EDAD, 2009
(En porcentaje)

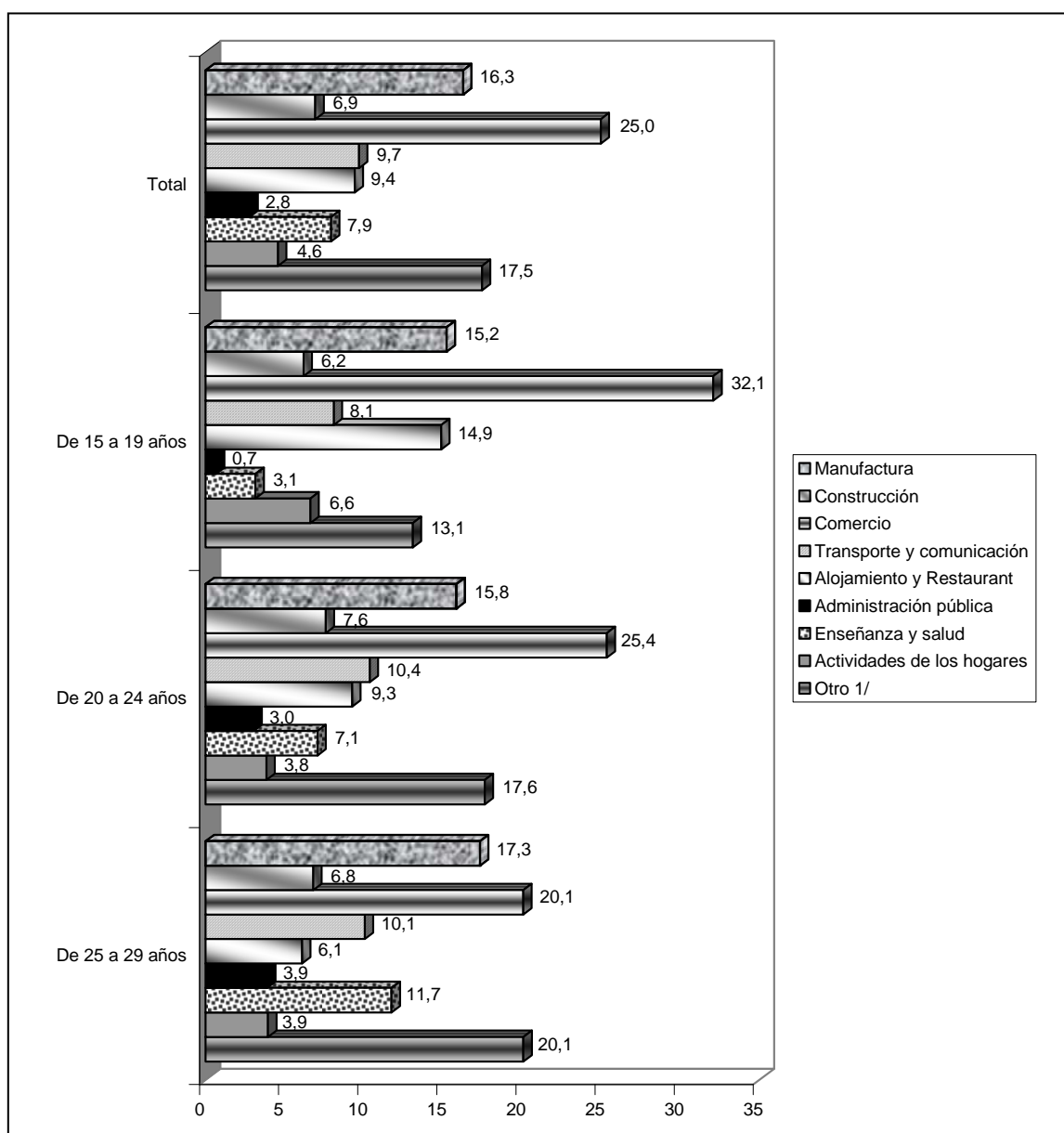

1/ Incluye actividades como agricultura, ganadería, pesca, explotación de minas y canteras, suministro de electricidad, gas y agua, actividades financieras, actividades inmobiliarias, entre otras.

Fuente: INEI - Encuesta Juventud, Empleo y Migración Internacional 2009.

Huancayo

Según los resultados de la ciudad de Huancayo, muestra que la población ocupada se dedica mayormente a la actividad de comercio (28,4%). Por grupos de edad, también se tiene que la actividad de comercio concentra el mayor porcentaje de PEA ocupada, siendo la población de 15 a 19 años la que registra el mayor porcentaje (31,4%).

GRÁFICO N° 23
HUANCAYO: POBLACIÓN DE 15 A 29 AÑOS DE EDAD, POR RAMA DE ACTIVIDAD ECONÓMICA,
SEGÚN GRUPOS DE EDAD, 2009
(En porcentaje)

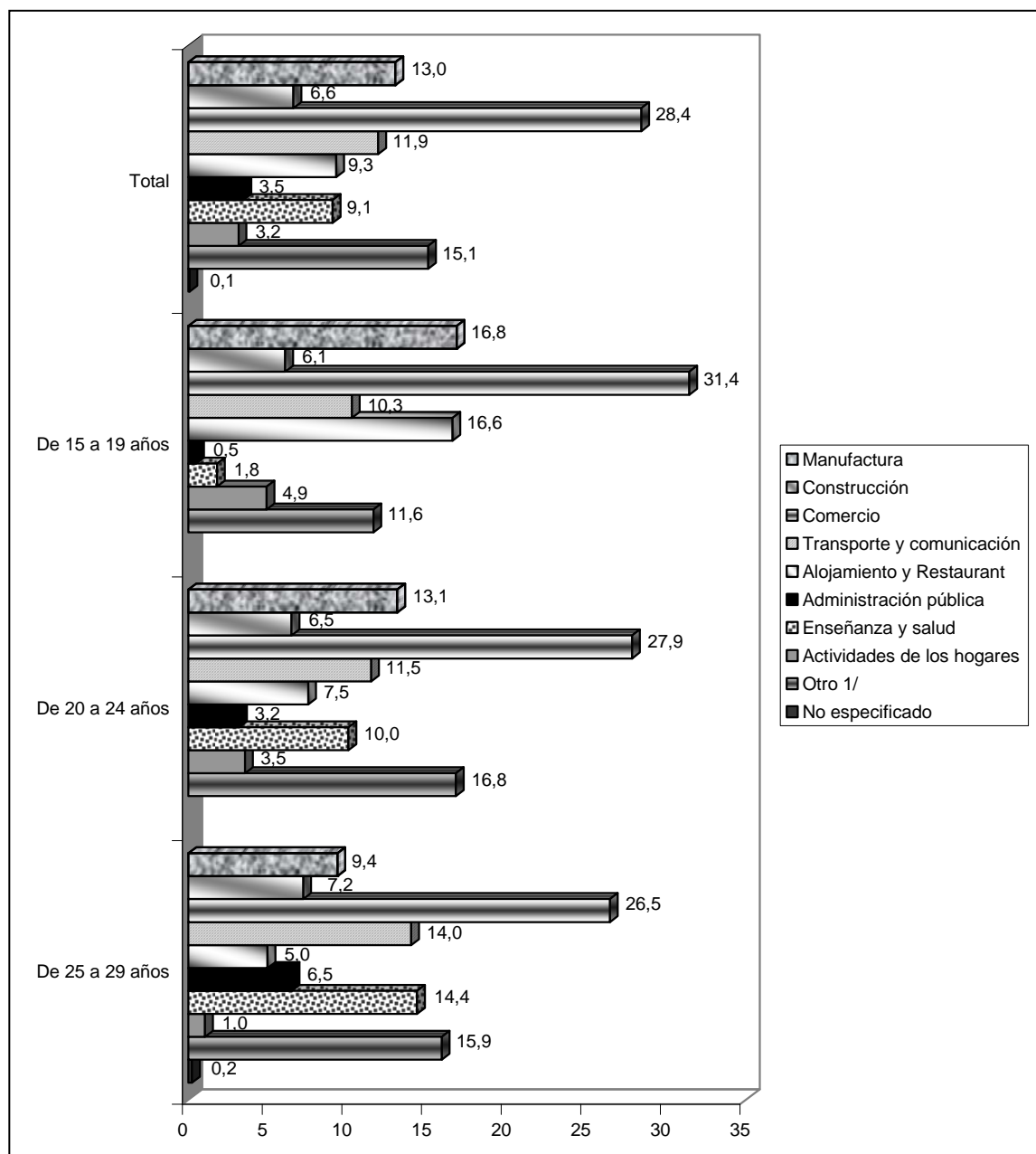

1/ Incluye actividades como agricultura, ganadería, pesca, explotación de minas y canteras, suministro de electricidad, gas y agua, actividades financieras, actividades inmobiliarias, entre otras.

Fuente: INEI - Encuesta Juventud, Empleo y Migración Internacional 2009.

Trujillo

Según el Gráfico N° 24, muestra que las actividades de comercio y manufactura presentan los mayores porcentajes de población ocupada (26,8% y 20,1%, respectivamente). Por grupos de edad, se observa que las actividades mencionadas también registran los porcentajes más altos, siendo la población de 15 a 19 años la que tiene mayor porcentaje, 32,7%; seguido del grupo de 25 a 29 años con 24,8%.

GRÁFICO N° 24
TRUJILLO: POBLACIÓN DE 15 A 29 AÑOS DE EDAD, POR RAMA DE ACTIVIDAD ECONÓMICA,
SEGÚN GRUPOS DE EDAD, 2009
(En porcentaje)

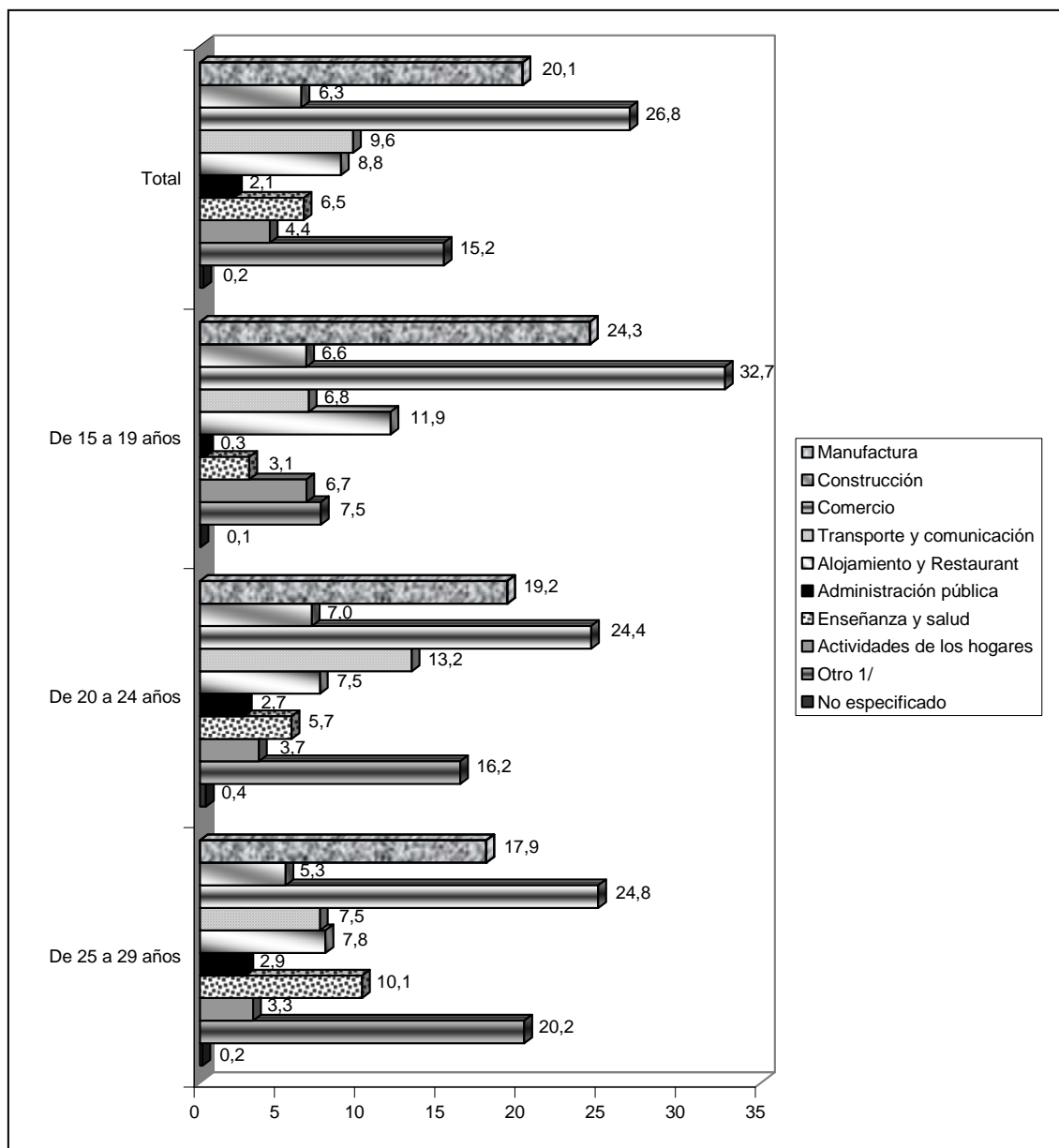

1/ Incluye actividades como agricultura, ganadería, pesca, explotación de minas y canteras, suministro de electricidad, gas y agua, actividades financieras, actividades inmobiliarias, entre otras.

Fuente: INEI - Encuesta Juventud, Empleo y Migración Internacional 2009.

Lima Metropolitana

En la ciudad de Lima Metropolitana, se observa un comportamiento similar a las ciudades ya mencionadas, siendo las actividades de comercio (24,0%) y manufactura (17,7%) las que registran los mayores porcentajes. Por grupos de edad, se tiene que la población joven que pertenece al grupo de 15 a 19 años, registra el mayor porcentaje de población que trabaja en la actividad de comercio (28,2%).

GRÁFICO N° 25
LIMA METROPOLITANA: POBLACIÓN DE 15 A 29 AÑOS DE EDAD, POR RAMA DE ACTIVIDAD ECONÓMICA,
SEGÚN GRUPOS DE EDAD, 2009
(En porcentaje)

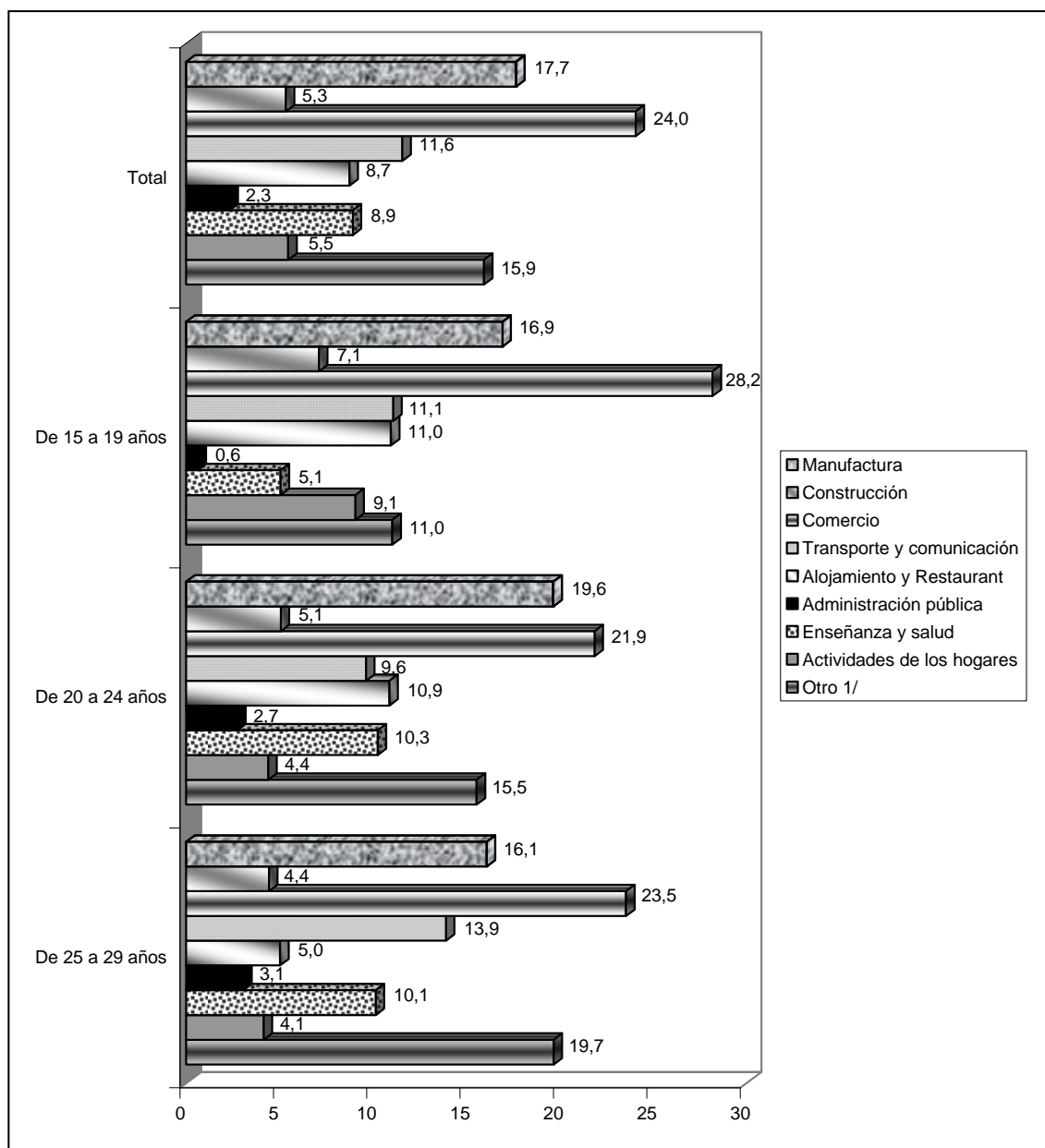

1/ Incluye actividades como agricultura, ganadería, pesca, explotación de minas y canteras, suministro de electricidad, gas y agua, actividades financieras, actividades inmobiliarias, entre otras.

Fuente: INEI - Encuesta Juventud, Empleo y Migración Internacional 2009.

3.1.2.5 TAMAÑO DE LA EMPRESA

Según los resultados de la Encuesta de Juventud, Empleo y Migración Internacional 2009, el 60,6% del total de la población ocupada trabaja en empresas que tienen de 1 a 10 trabajadores, el 26,3% en empresas que tienen de 51 a más trabajadores y el 13,1% en empresas de 11 a 50 trabajadores. Por sexo, se tiene que las empresas de 1 a 10 trabajadores registran mayor porcentaje de mujeres que hombres (65,0% y 56,8%, respectivamente), mientras que en las empresas que tienen de 11 a 50 trabajadores, la PEA masculina registra un mayor porcentaje que la PEA femenina (29,5% y 22,5%, respectivamente).

GRÁFICO N° 26
TOTAL 4 CIUDADES: POBLACIÓN DE 15 A 29 AÑOS DE EDAD, POR TAMAÑO DE LA EMPRESA,
SEGÚN SEXO, 2009
(En porcentaje)

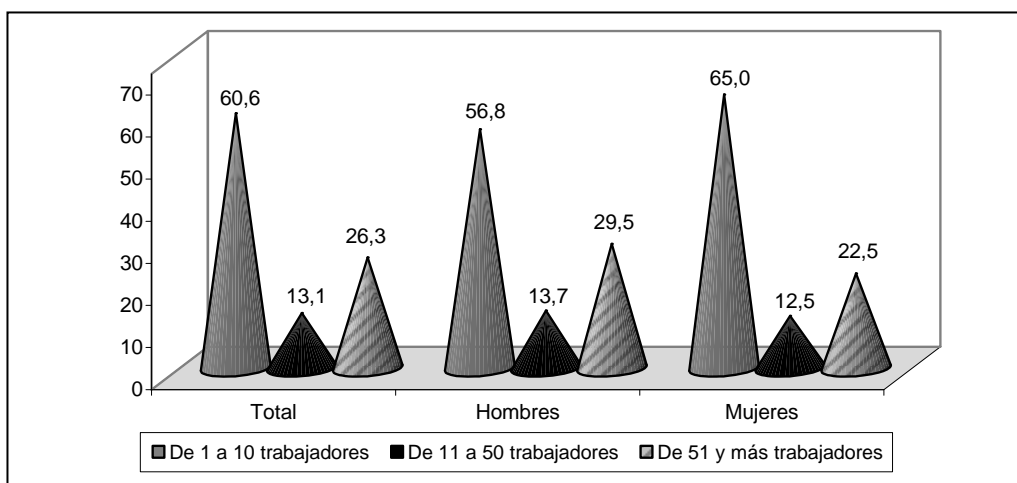

Fuente: INEI - Encuesta Juventud, Empleo y Migración Internacional 2009.

Arequipa

Según los resultados, se observa que las empresas que tienen de 1 a 10 trabajadores, registran el mayor porcentaje de PEA ocupada (69,4%). Por sexo, se muestra que el comportamiento de la variable es similar.

GRÁFICO N° 27
AREQUIPA: POBLACIÓN DE 15 A 29 AÑOS DE EDAD, POR TAMAÑO DE LA EMPRESA,
SEGÚN SEXO, 2009
(En porcentaje)

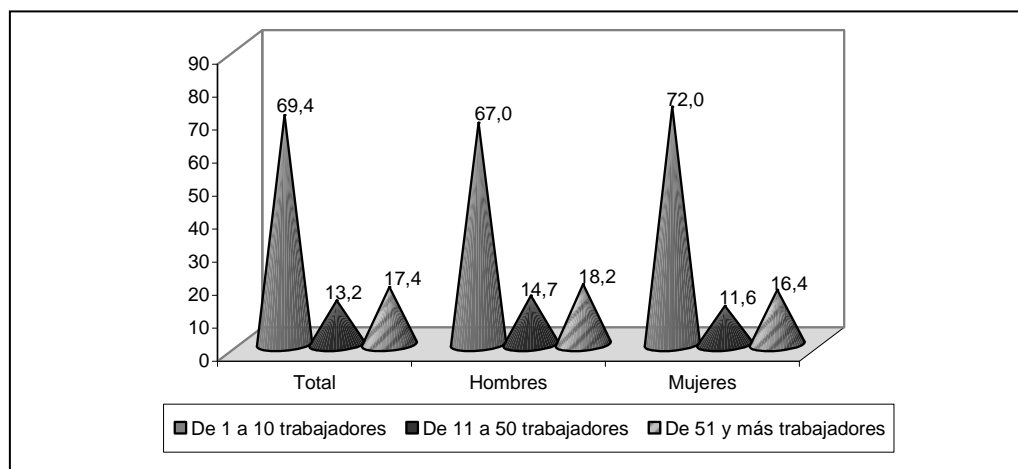

Fuente: INEI - Encuesta Juventud, Empleo y Migración Internacional 2009.

Huancayo

Los resultados de la ciudad de Huancayo, muestra que las empresas con 1 a 10 trabajadores registran el mayor porcentaje de PEA ocupada (76,7%). Según sexo, se observa que las mujeres registran los porcentajes más altos de población que laboran en las empresas de 1 a 10 trabajadores (79,9%), mientras que los hombres llegan a 73,9%.

GRÁFICO N° 28
HUANCAYO: POBLACIÓN DE 15 A 29 AÑOS DE EDAD, POR TAMAÑO DE LA EMPRESA, SEGÚN SEXO, 2009
(En porcentaje)

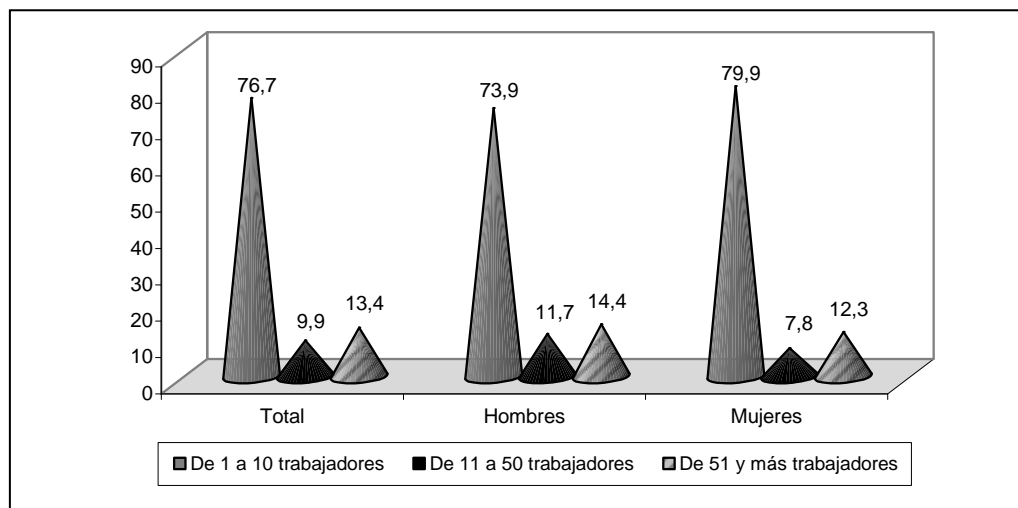

Fuente: INEI - Encuesta Juventud, Empleo y Migración Internacional 2009.

Trujillo

Los resultados arrojan un mayor porcentaje de población que labora en las empresas de 1 a 10 trabajadores (67,4%). Analizando por sexo, se tiene que la PEA ocupada femenina y masculina presentan los mayores porcentajes de población que trabajan en las empresas de 1 a 10 trabajadores (70,3% y 65,0%, respectivamente).

GRÁFICO N° 29
TRUJILLO: POBLACIÓN DE 15 A 29 AÑOS DE EDAD, POR TAMAÑO DE LA EMPRESA, SEGÚN SEXO, 2009
(En porcentaje)

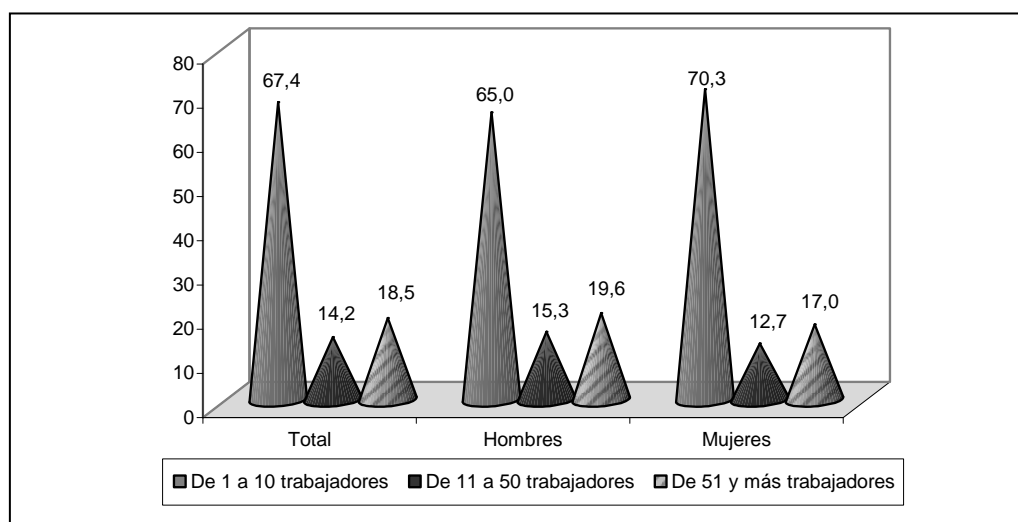

Fuente: INEI - Encuesta Juventud, Empleo y Migración Internacional 2009.

Lima Metropolitana

Analizando los resultados se observa que las empresas que tienen de 1 a 10 trabajadores registran los porcentajes más altos de PEA ocupada, 58,7% del total.

A nivel de sexo, se aprecia que el mayor porcentaje de mujeres trabajan en empresas que tienen de 1 a 10 trabajadores (63,5%) al igual que los hombres (54,7%).

GRÁFICO N° 30
LIMA METROPOLITANA: POBLACIÓN DE 15 A 29 AÑOS DE EDAD, POR TAMAÑO DE LA EMPRESA,
SEGÚN SEXO, 2009
(En porcentaje)

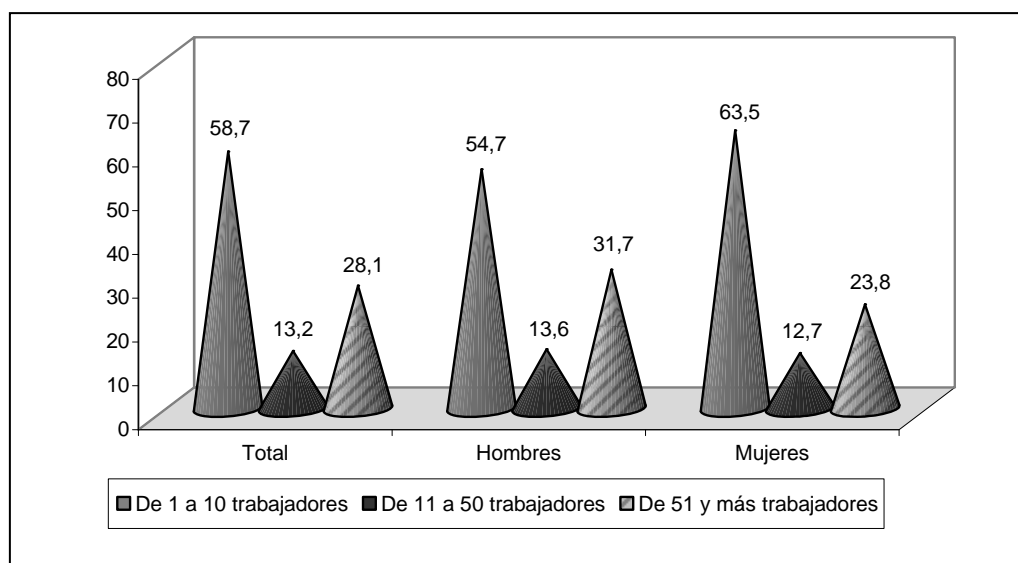

Fuente: INEI - Encuesta Juventud, Empleo y Migración Internacional 2009.

3.1.2.6 HORAS TRABAJADAS

Según la ENJUV 2009, el 32,9% de la población joven de 15 a 29 años trabaja de 35 a 49 horas a la semana y el 30,0% de la PEA ocupada labora de 50 a más horas a la semana.

Según sexo, se observa que la PEA masculina labora mayormente de 35 a 49 horas y de 50 a más horas a la semana (34,4% y 33,6%, respectivamente).

En el caso de las mujeres, el 31,2% de la PEA ocupada trabaja de 35 a 49 horas a la semana, el 26,6% labora hasta 15 horas a la semana y el 25,7% de 50 a más horas.

GRÁFICO N° 31
TOTAL 4 CIUDADES: POBLACIÓN DE 15 A 29 AÑOS DE EDAD, POR INTERVALO DE HORAS
TRABAJADAS A LA SEMANA, SEGÚN SEXO, 2009
(En porcentaje)

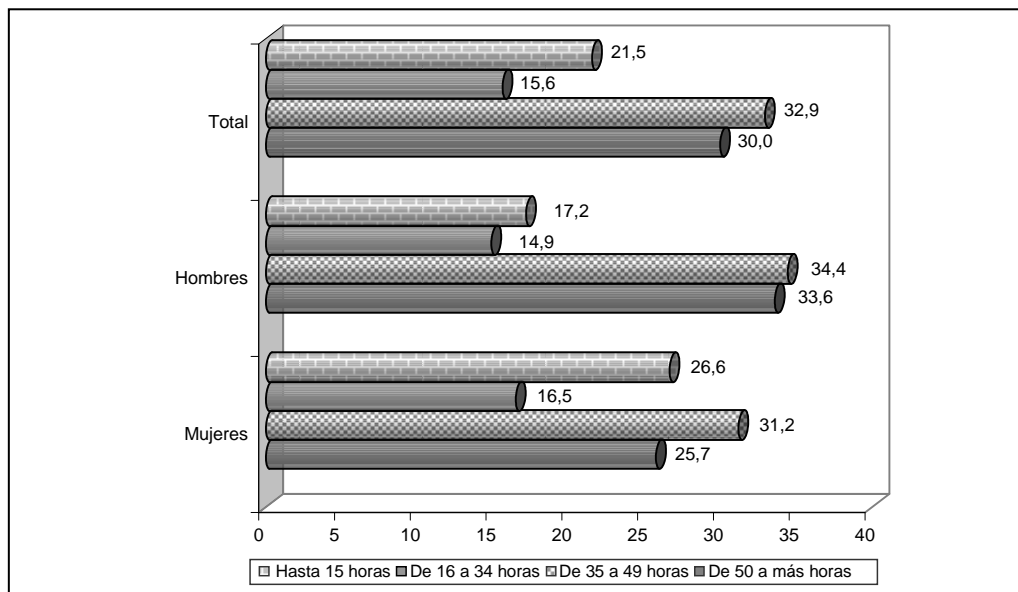

Fuente: INEI - Encuesta Juventud, Empleo y Migración Internacional 2009.

Arequipa

En la ciudad de Arequipa, se tiene que el 29,9% de la PEA ocupada labora de 50 a más horas a la semana.

Por sexo, se observa que la PEA masculina concentra mayor población que trabaja de 50 a más horas a la semana (33,6%), mientras que la PEA femenina registra los porcentajes más altos en los rangos de hasta 15 horas a la semana (26,0%) y de 35 a 49 horas a la semana (26,0%).

GRÁFICO N° 32
AREQUIPA: POBLACIÓN DE 15 A 29 AÑOS DE EDAD, POR INTERVALO DE HORAS
TRABAJADAS A LA SEMANA, SEGÚN SEXO, 2009
(En porcentaje)

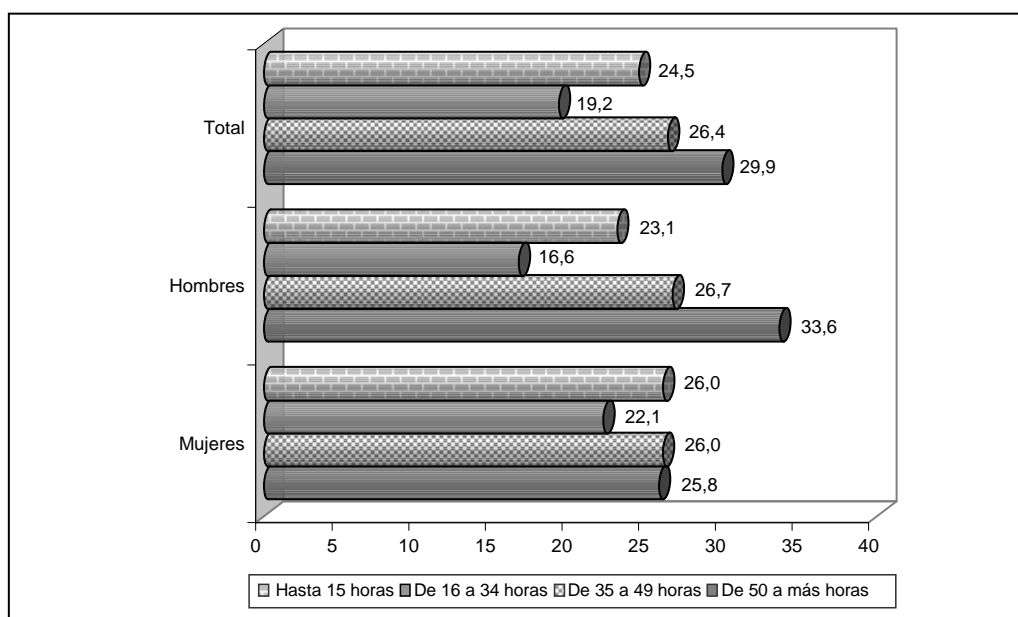

Fuente: INEI - Encuesta Juventud, Empleo y Migración Internacional 2009.

Huancayo

En Huancayo, se tiene que el mayor porcentaje de horas trabajadas a la semana por la población joven se encuentra en el rango de hasta 15 horas (31,4%), le sigue el rango de 50 a más horas (26,5%) y de 35 a 49 horas (24,0%).

Según sexo, se muestra que los hombres laboran más horas a la semana que las mujeres, así se tiene que el 32,4% laboran de 50 a más horas a la semana, mientras que la mayor proporción de mujeres, laboran hasta 15 horas a la semana (34,9%).

GRÁFICO N° 33
HUANCAYO: POBLACIÓN DE 15 A 29 AÑOS DE EDAD, POR INTERVALO DE HORAS TRABAJADAS
A LA SEMANA, SEGÚN SEXO, 2009
(En porcentaje)

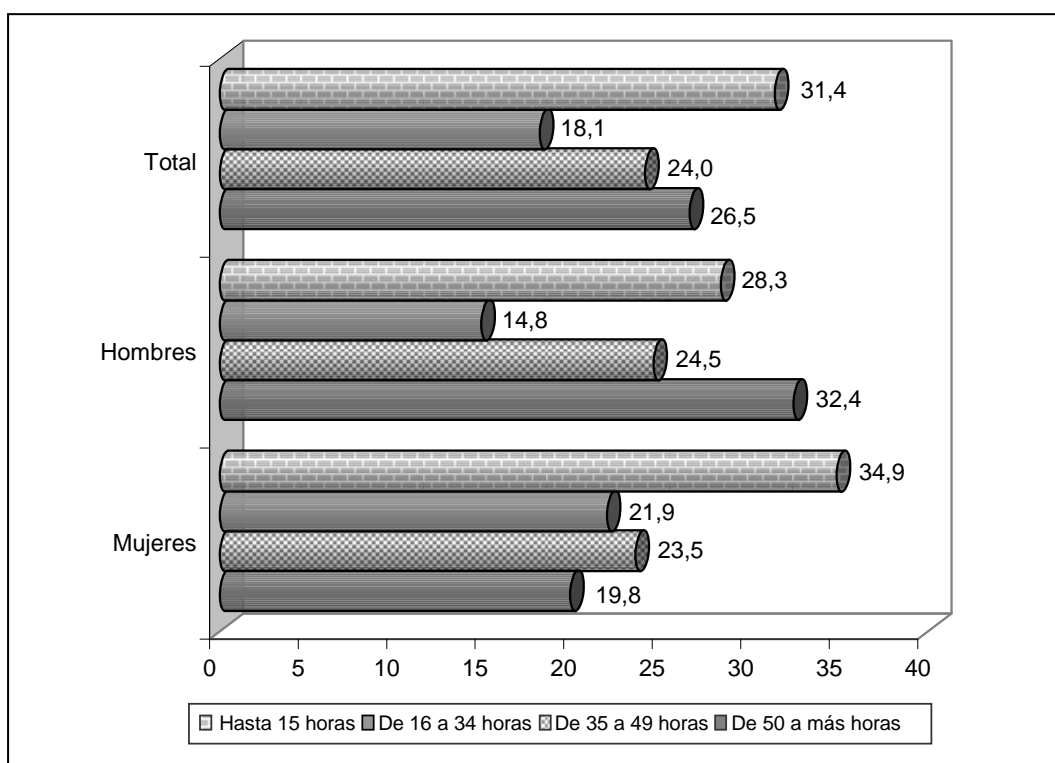

Fuente: INEI - Encuesta Juventud, Empleo y Migración Internacional 2009.

Trujillo

Según los resultados, el porcentaje más alto de horas trabajadas a la semana por los jóvenes, se encuentra en el intervalo de 35 a 49 horas (29,3%), seguido de 50 a más horas (28,4%). Por sexo, se observa que la PEA ocupada masculina registra los mayores porcentajes de horas trabajadas a la semana en los intervalos de 50 a más horas, con 32,3% y de 35 a 49 horas, con 31,6%. En cambio, la PEA ocupada femenina presenta mayores porcentajes de horas trabajadas a la semana en los intervalos de hasta 15 horas, con 27,1% y de 35 a 49 horas, con 26,4%.

GRÁFICO N° 34
TRUJILLO: POBLACIÓN DE 15 A 29 AÑOS DE EDAD, POR INTERVALO DE HORAS
TRABAJADAS A LA SEMANA, SEGÚN SEXO, 2009
(En porcentaje)

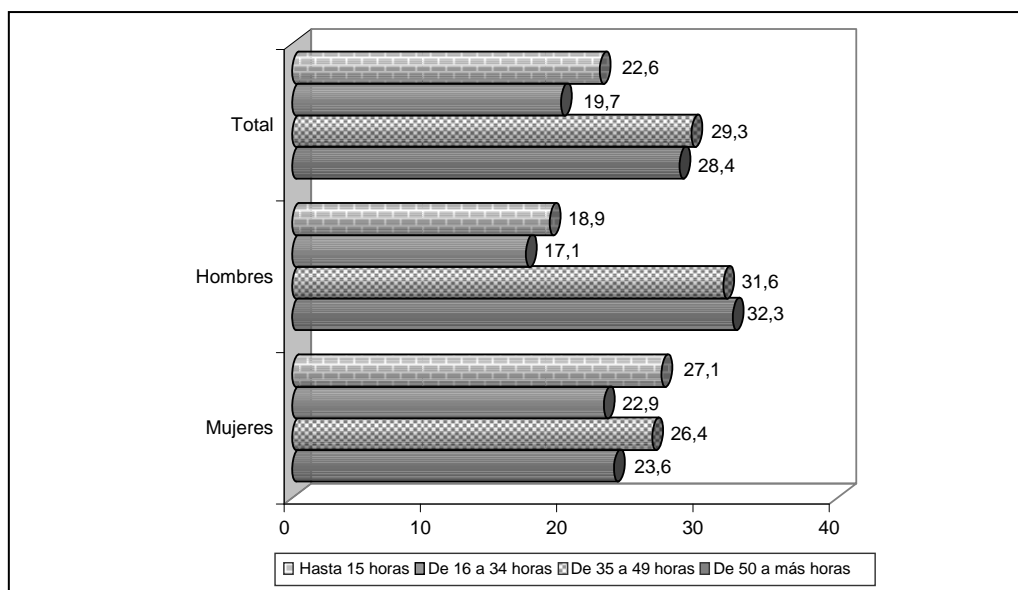

Fuente: INEI - Encuesta Juventud, Empleo y Migración Internacional 2009.

Lima Metropolitana

En Lima Metropolitana, el 34,1% de la PEA ocupada labora en su centro de trabajo de 35 a 49 horas a la semana y el 30,2% de 50 a más horas a la semana. Por sexo, se observa que los hombres registran los porcentajes más altos de horas trabajadas a la semana en los intervalos de 35 a 49 horas y de 50 a más horas (35,6% y 33,7%, respectivamente). Por otro lado, las mujeres presentan los mayores porcentajes de horas trabajadas a la semana en los intervalos de 35 a 49 horas (32,3%), hasta 15 horas (26,3%) y de 50 a más horas (26,1%).

GRÁFICO N° 35
LIMA METROPOLITANA: POBLACIÓN DE 15 A 29 AÑOS DE EDAD, POR INTERVALO DE HORAS
TRABAJADAS A LA SEMANA, SEGÚN SEXO, 2009
(En porcentaje)

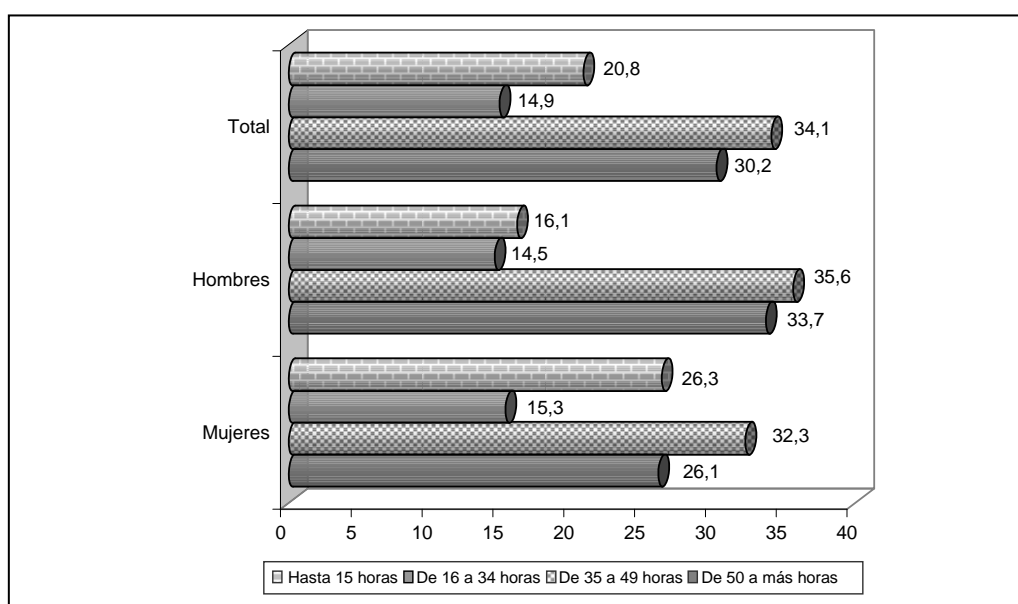

Fuente: INEI - Encuesta Juventud, Empleo y Migración Internacional 2009

3.1.2.7 AÑOS TRABAJADOS EN SU OCUPACIÓN PRINCIPAL

Analizando el total de las cuatro ciudades, se observa que el 49,5% del total de la PEA ocupada manifestó que tiene menos de un año trabajando en su ocupación actual, el 30,0% de la PEA ocupada indicó que tiene de 1 a 2 años trabajando en dicha ocupación, el 11,3% de 3 a 4 años y el 9,2% más de 4 años. Según sexo, se tiene que tanto la población femenina como la masculina registra un mayor porcentaje de PEA ocupada que viene laborando menos de un año en su ocupación actual (52,0% y 47,4%, respectivamente), en cambio, la población que tienen más de cuatro años laborando en dicha ocupación, presenta los porcentajes más bajos (8,0% en las mujeres y 10,2% en los hombres).

GRÁFICO N° 36
TOTAL 4 CIUDADES: POBLACIÓN DE 15 A 29 AÑOS DE EDAD, POR NÚMERO DE AÑOS QUE TRABAJA EN LA OCUPACIÓN PRINCIPAL, SEGÚN SEXO, 2009
(En porcentaje)

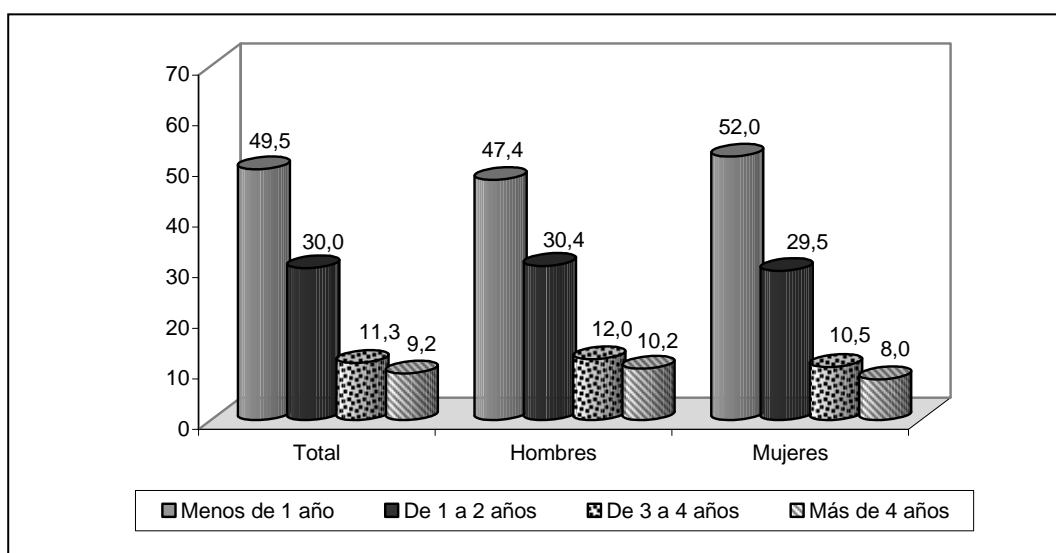

Fuente: INEI - Encuesta Juventud, Empleo y Migración Internacional 2009.

Arequipa

Según la ENJUV, muestra que la PEA ocupada de 15 a 29 años de edad manifestó que el tiempo que vienen laborando en su ocupación actual, es menos de un año con 48,1%, seguido de un 27,9% que declaró tener de 1 a 2 años en su ocupación actual. Según sexo, se observa que el comportamiento de la variable es similar, siendo las mujeres las que registran el porcentaje más alto de población ocupada con menos de un año en su ocupación actual (50,2%) con respecto a los hombres (46,2%).

GRÁFICO N° 37
AREQUIPA: POBLACIÓN DE 15 A 29 AÑOS DE EDAD, POR NÚMERO DE AÑOS QUE TRABAJA EN LA OCUPACIÓN PRINCIPAL, SEGÚN SEXO, 2009
(En porcentaje)

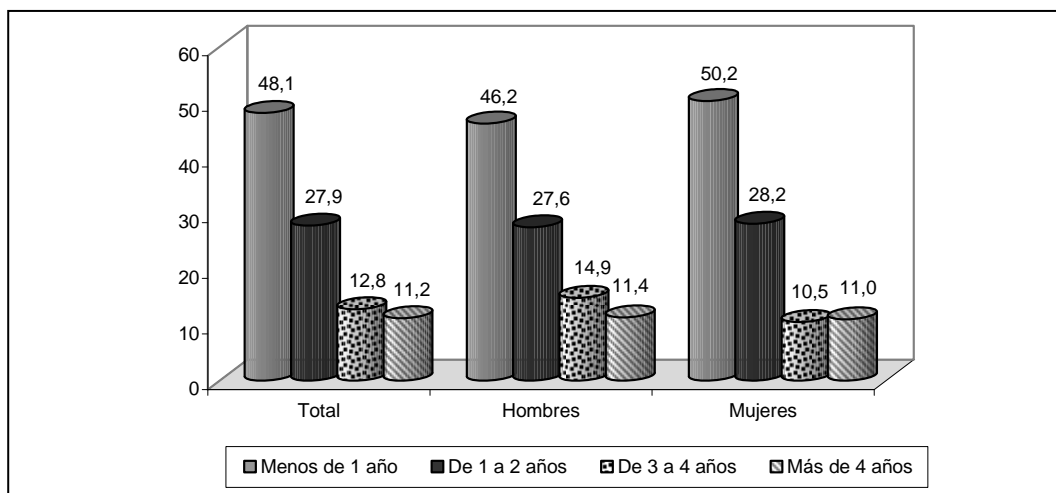

Fuente: INEI - Encuesta Juventud, Empleo y Migración Internacional 2009.

Huancayo

Según la encuesta ejecutada en la ciudad de Huancayo, la población joven de 15 a 29 años registra los mayores porcentajes de PEA ocupada con menos de un año que labora en su ocupación actual (43,8%), seguido de los que laboran de 1 a 2 años (30,1%).

Analizando por sexo, se tiene que el porcentaje de la población masculina manifestó trabajar en su ocupación actual de 1 a 2 años, (30,6%), este porcentaje es ligeramente mayor al presentado por la PEA ocupada femenina (29,5%).

GRÁFICO N° 38
HUANCAYO: POBLACIÓN DE 15 A 29 AÑOS DE EDAD, POR NÚMERO DE AÑOS QUE TRABAJA EN LA OCUPACIÓN PRINCIPAL, SEGÚN SEXO, 2009
(En porcentaje)

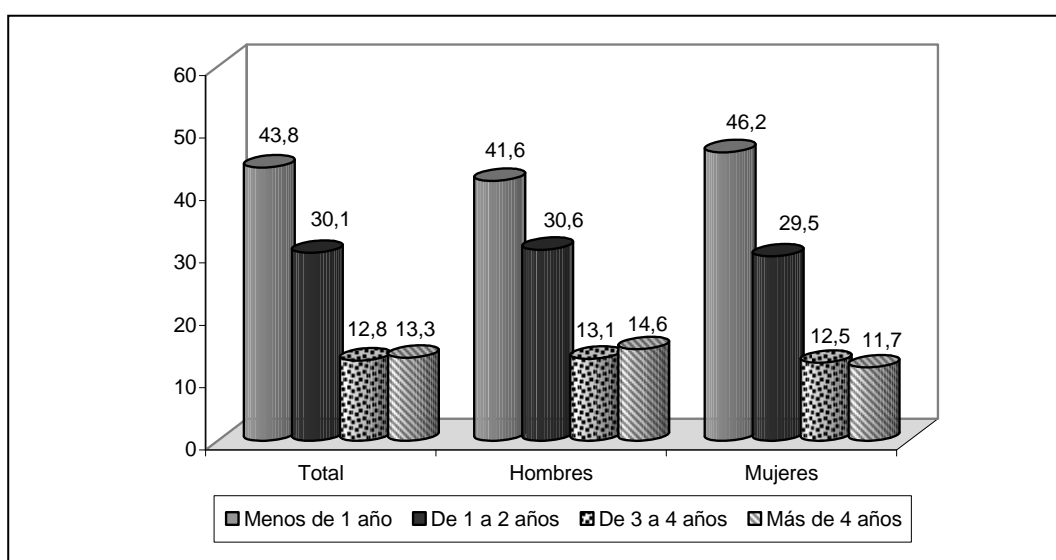

Fuente: INEI - Encuesta Juventud, Empleo y Migración Internacional 2009.

Trujillo

Según el Gráfico N° 39 de la ciudad de Trujillo, indica que el 53,5% de la población ocupada de 15 a 29 años, declaró trabajar menos de un año en su ocupación actual y el 28,0% de la PEA ocupada laboró de 1 a 2 años en su ocupación actual. Analizando por sexo, se observa que el comportamiento de la variable es similar, siendo la población ocupada con menos de un año en su ocupación actual las que presentan el mayor porcentaje (58,5% de mujeres y 49,5% de hombres).

GRÁFICO N° 39
TRUJILLO: POBLACIÓN DE 15 A 29 AÑOS DE EDAD, POR NÚMERO DE AÑOS QUE TRABAJA EN LA OCUPACIÓN PRINCIPAL, SEGÚN SEXO, 2009
(En porcentaje)

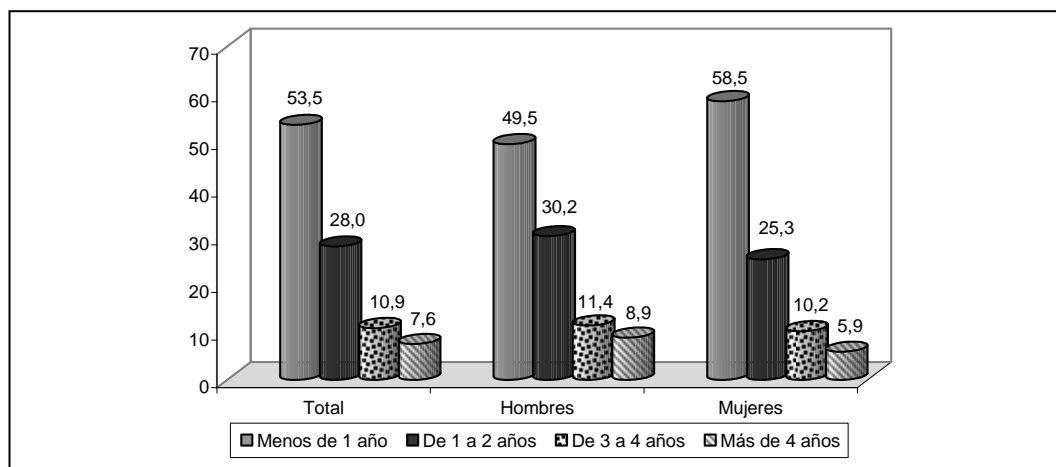

Fuente: INEI - Encuesta Juventud, Empleo y Migración Internacional 2009.

Lima Metropolitana

Los resultados de la encuesta muestran que del total de la PEA ocupada de 15 a 29 años, el 49,6% indicó que tiene menos de un año de trabajo en su ocupación actual y el 30,3% manifestó tener de 1 a 2 años de trabajo en su ocupación actual. Por sexo, se tiene que el 51,9% de las mujeres y el 47,6% de los hombres, laboran menos de un año en su ocupación actual.

GRÁFICO N° 40
LIMA METROPOLITANA: POBLACIÓN DE 15 A 29 AÑOS DE EDAD, POR NÚMERO DE AÑOS QUE TRABAJA EN LA OCUPACIÓN PRINCIPAL, SEGÚN SEXO, 2009
(En porcentaje)

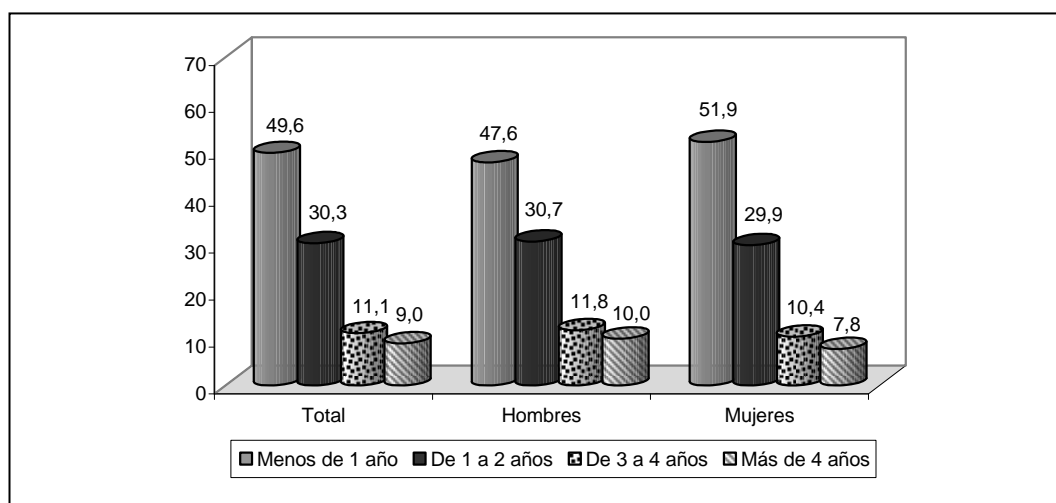

Fuente: INEI - Encuesta Juventud, Empleo y Migración Internacional 2009.

3.1.2.8 AFILIACIÓN A SEGURO DE SALUD A TRAVÉS DEL CENTRO DE TRABAJO

Según los resultados de la ENJUV 2009, muestra que del total de la población joven ocupada de 15 a 29 años, el 76,8% no se encuentra afiliada a ningún tipo de seguro de salud por su centro de trabajo y el 23,2% sí está afiliado. Según género, el porcentaje de la PEA ocupada que no fueron afiliados a algún tipo de seguro de salud, es mayor en la población femenina (80,0%) que en la población masculina (74,1%).

GRÁFICO N° 41
TOTAL 4 CIUDADES: POBLACIÓN DE 15 A 29 AÑOS DE EDAD, POR AFILIACIÓN O NO A UN SEGURO DE SALUD A TRAVÉS DEL CENTRO DE TRABAJO, SEGÚN SEXO, 2009
(En porcentaje)

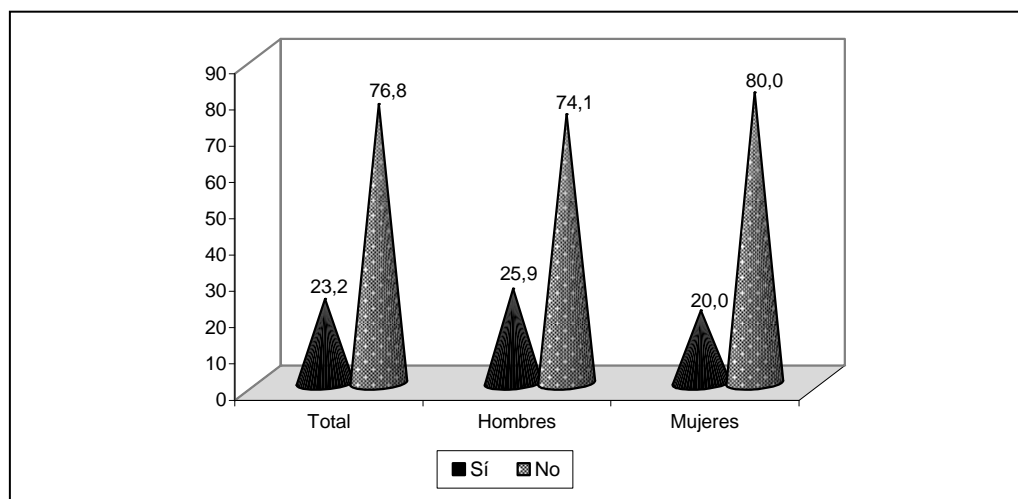

Fuente: INEI - Encuesta Juventud, Empleo y Migración Internacional 2009.

Arequipa

Los resultados en Arequipa muestran que existe una gran población joven ocupada de 15 a 29 años que no está afiliada a algún tipo de seguro de salud por su centro de trabajo (83,0%). Por sexo, el 84,4% de las mujeres y el 81,7% de los hombres no están afiliados a algún tipo de seguro de salud por su centro de trabajo.

GRÁFICO N° 42
AREQUIPA: POBLACIÓN DE 15 A 29 AÑOS DE EDAD, POR AFILIACIÓN O NO A UN SEGURO DE SALUD A TRAVÉS DEL CENTRO DE TRABAJO, SEGÚN SEXO, 2009
(En porcentaje)

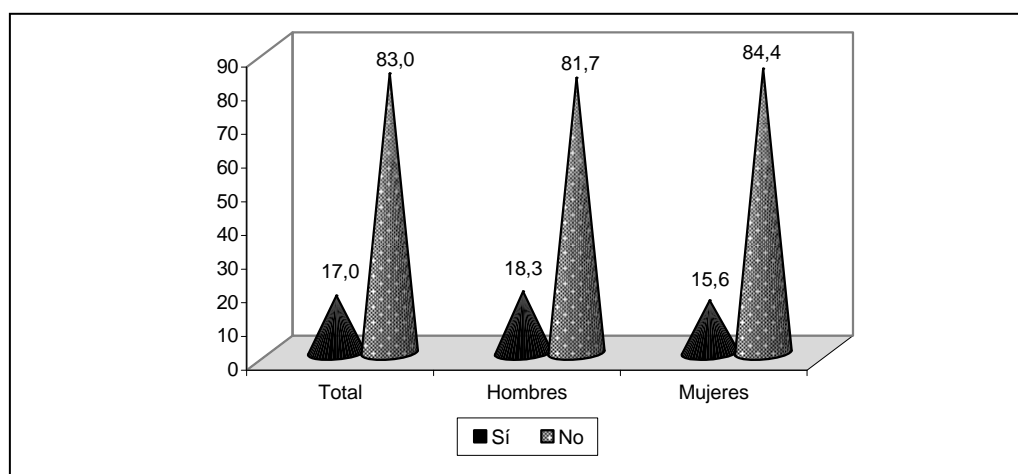

Fuente: INEI - Encuesta Juventud, Empleo y Migración Internacional 2009.

Huancayo

En Huancayo, se observa que del total de la PEA joven ocupada de 15 a 29 años, el 89,2% no se encuentra afiliada a algún tipo de seguro de salud por su centro de trabajo, siendo la población femenina la que registra el mayor porcentaje de PEA ocupada que los hombres, es decir, el 91,1% de las mujeres y 87,6% de los hombres, no cuentan con seguro de salud por su centro de trabajo.

GRÁFICO N° 43
HUANCAYO: POBLACIÓN DE 15 A 29 AÑOS DE EDAD, POR AFILIACIÓN O NO A UN SEGURO DE SALUD A TRAVÉS DEL CENTRO DE TRABAJO, SEGÚN SEXO, 2009
(En porcentaje)

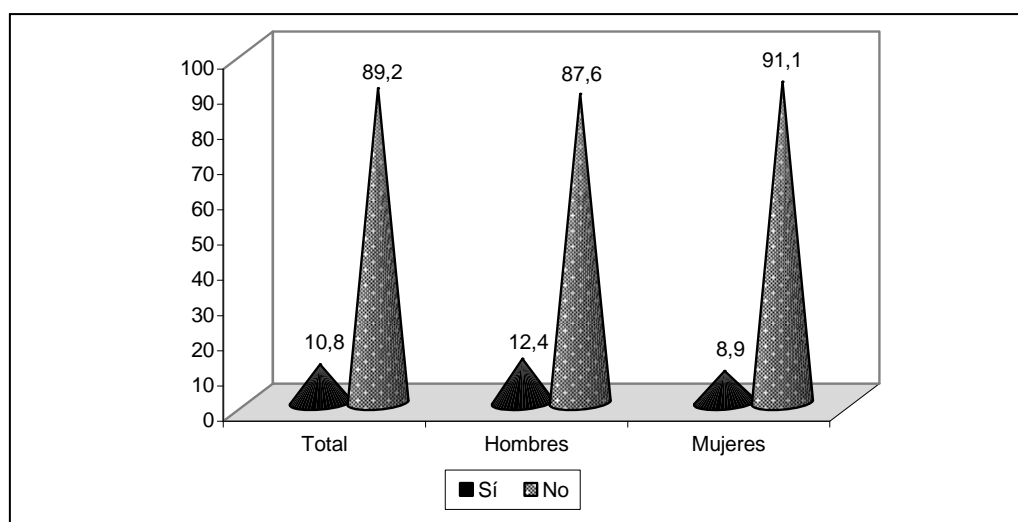

Fuente: INEI - Encuesta Juventud, Empleo y Migración Internacional 2009.

Trujillo

Según los resultados en la ciudad de Trujillo, se tiene que el 84,1% del total de la PEA ocupada, no cuentan con seguro de salud por su centro de trabajo. Por sexo, se observa que la población que no está afiliada a un seguro de salud por su centro de trabajo, es mayor en las mujeres (85,2%) que los hombres (83,3%).

GRÁFICO N° 44
TRUJILLO: POBLACIÓN DE 15 A 29 AÑOS DE EDAD, POR AFILIACIÓN O NO A UN SEGURO DE SALUD A TRAVÉS DEL CENTRO DE TRABAJO, SEGÚN SEXO, 2009
(En porcentaje)

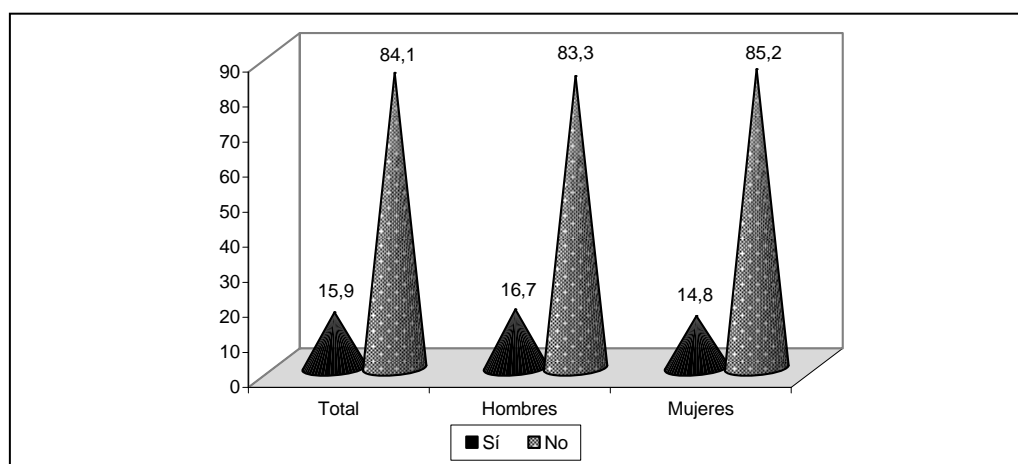

Fuente: INEI - Encuesta Juventud, Empleo y Migración Internacional 2009.

Lima Metropolitana

Según la ENJUV 2009 en la ciudad de Lima Metropolitana el comportamiento de la variable es similar a las ciudades ya mencionadas, es decir, tanto para el total y sexo, registran un gran porcentaje de PEA ocupada que no tienen seguro de salud por su centro de trabajo (75,3% del total, 78,9% de mujeres y 72,2% de hombres).

GRÁFICO N° 45
LIMA METROPOLITANA: POBLACIÓN DE 15 A 29 AÑOS DE EDAD, POR AFILIACIÓN O NO A UN SEGURO DE SALUD A TRAVÉS DEL CENTRO DE TRABAJO, SEGÚN SEXO, 2009
(En porcentaje)

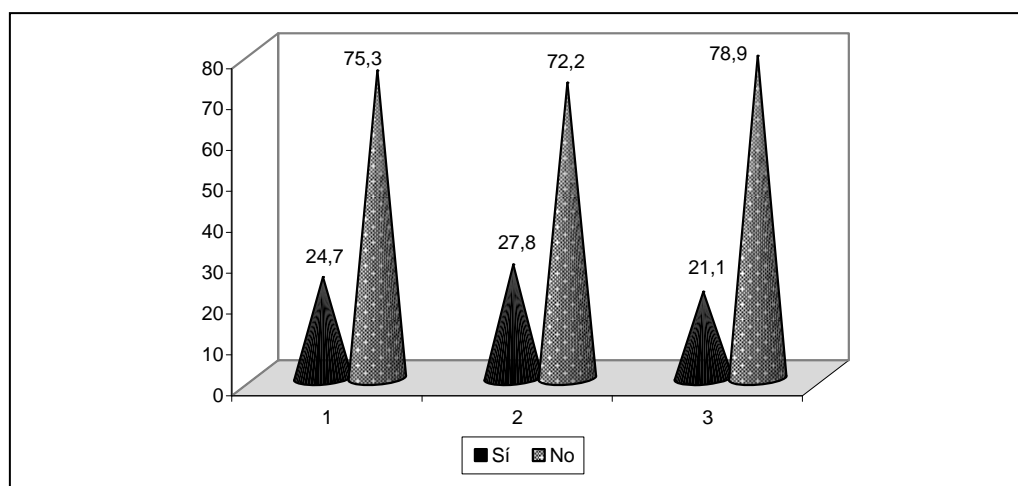

Fuente: INEI - Encuesta Juventud, Empleo y Migración Internacional 2009.

3.1.2.9 AFILIACIÓN AL SISTEMA DE PENSIONES A TRAVÉS DEL CENTRO DE TRABAJO

Según los resultados de la Encuesta de Juventud, Empleo y Migración Internacional 2009, muestra que el 80,2% de la población ocupada de 15 a 29 años no está afiliada a un sistema de pensiones por el centro de trabajo y el 19,8%, sí. Según sexo, el 82,9% de las mujeres y el 77,8% de los hombres, no se encuentran afiliados a un sistema de pensiones por su centro de trabajo.

GRÁFICO N° 46
TOTAL 4 CIUDADES: POBLACIÓN DE 15 A 29 AÑOS DE EDAD, POR AFILIACIÓN O NO A UN SISTEMA DE PENSIONES A TRAVÉS DEL CENTRO DE TRABAJO, SEGÚN SEXO, 2009
(En porcentaje)

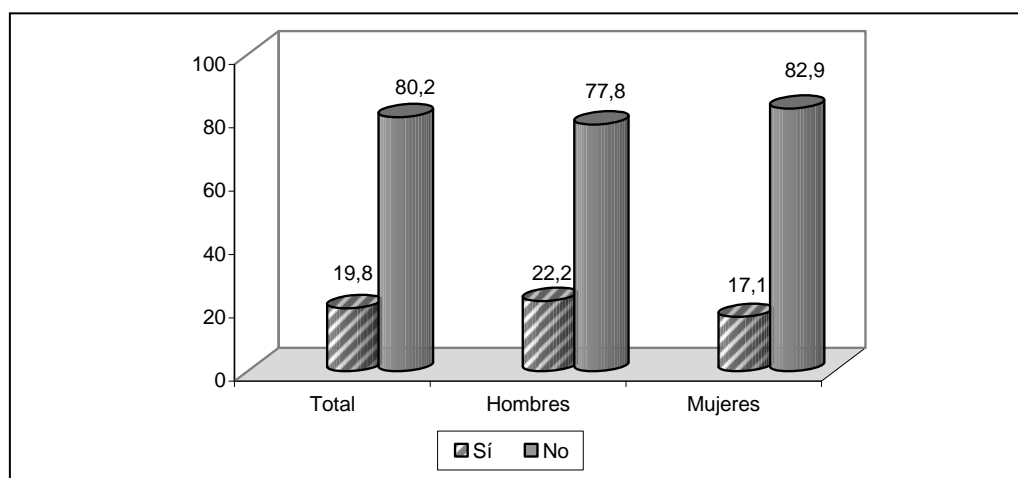

Fuente: INEI - Encuesta Juventud, Empleo y Migración Internacional 2009.

Arequipa

En Arequipa, se observa que la proporción de la población ocupada que no está afiliada a un sistema de pensiones por el centro de trabajo con respecto al total de la población ocupada de 15 a 29 años, es de 85,0%. Según género, se tiene que la PEA ocupada que no está afiliada a un sistema de pensiones, registra mayor porcentaje en las mujeres (86,2%) que en los hombres (83,9%).

GRÁFICO N° 47
AREQUIPA: POBLACIÓN DE 15 A 29 AÑOS DE EDAD, POR AFILIACIÓN O NO A UN SISTEMA DE PENSIONES
A TRAVÉS DEL CENTRO DE TRABAJO, SEGÚN SEXO, 2009
(En porcentaje)

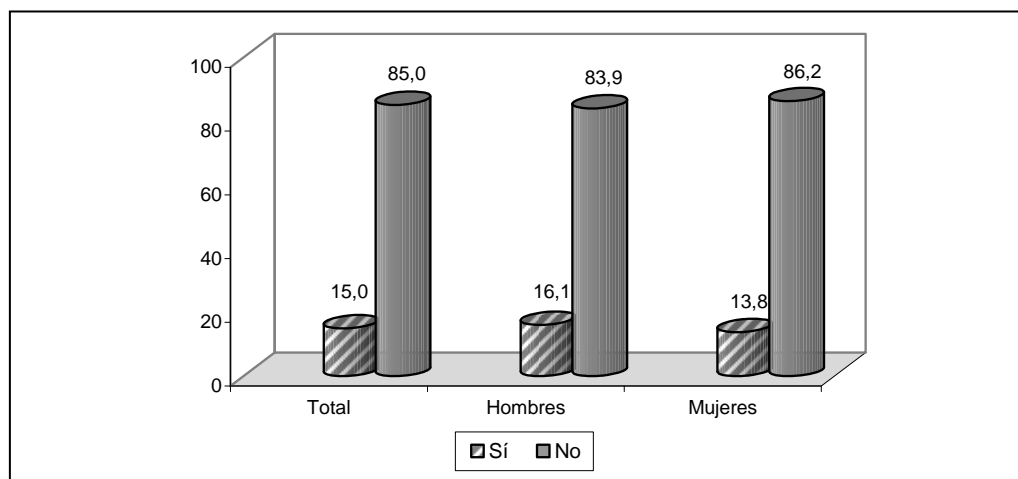

Fuente: INEI - Encuesta Juventud, Empleo y Migración Internacional 2009.

Huancayo

Según los resultados, en la ciudad de Huancayo se observa que el mayor porcentaje de población ocupada, no ha sido afiliada a un sistema de pensiones por su centro de trabajo (90,9%). A nivel de sexo se registran porcentajes similares (92,3%) de mujeres y 89,8% de hombres.

GRÁFICO N° 48
HUANCAYO: POBLACIÓN DE 15 A 29 AÑOS DE EDAD, POR AFILIACIÓN O NO A UN SISTEMA DE PENSIONES
A TRAVÉS DEL CENTRO DE TRABAJO, SEGÚN SEXO, 2009
(En porcentaje)

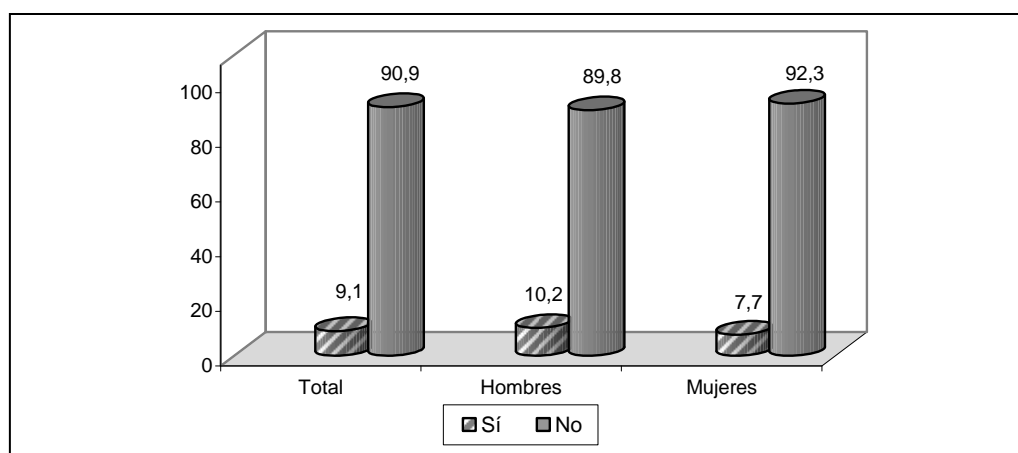

Fuente: INEI - Encuesta Juventud, Empleo y Migración Internacional 2009.

Trujillo

Según el Gráfico N° 49, muestra que el 86,3% de la PEA ocupada que no cuenta con un sistema de pensiones por su centro de trabajo. Por sexo, se observa que el comportamiento de la variable es similar, así, el 87,3% de las mujeres y el 85,5% de los hombres no se encuentran afiliados a un sistema de pensiones.

GRÁFICO N° 49
TRUJILLO: POBLACIÓN DE 15 A 29 AÑOS DE EDAD, POR AFILIACIÓN O NO A UN SISTEMA DE PENSIONES A TRAVÉS DEL CENTRO DE TRABAJO, SEGÚN SEXO, 2009
(En porcentaje)

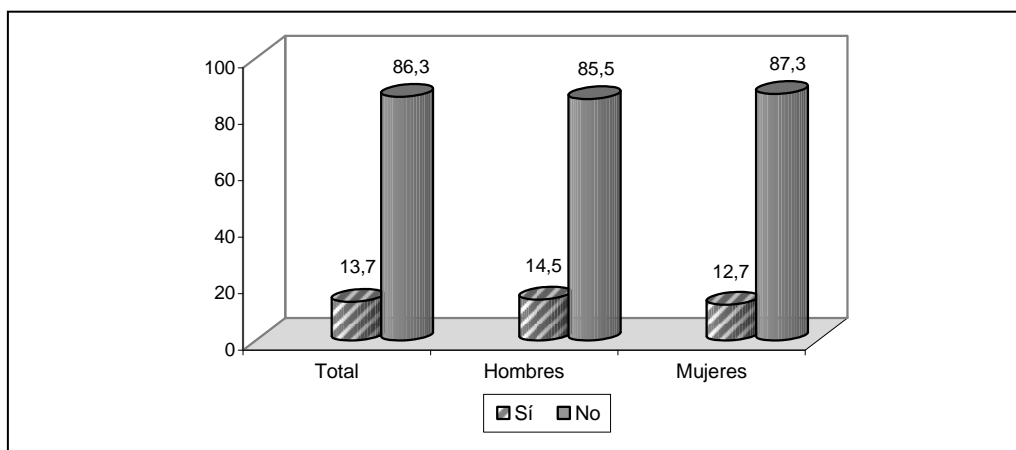

Fuente: INEI - Encuesta Juventud, Empleo y Migración Internacional 2009.

Lima Metropolitana

En Lima Metropolitana, se observa que el comportamiento de la variable es similar a las otras ciudades mencionadas, es decir, el 78,9% del total de la población ocupada de 15 a 29 años manifestó que no fueron afiliados al sistema de pensiones por su centro de trabajo. Por sexo, muestra que la población que no fueron afiliados al sistema de pensiones por su centro de trabajo, es mayor en las mujeres (81,9%) que en los hombres (76,3%).

GRÁFICO N° 50
LIMA METROPOLITANA: POBLACIÓN DE 15 A 29 AÑOS DE EDAD, POR AFILIACIÓN O NO A UN SISTEMA DE PENSIONES A TRAVÉS DEL CENTRO DE TRABAJO, SEGÚN SEXO, 2009
(En porcentaje)

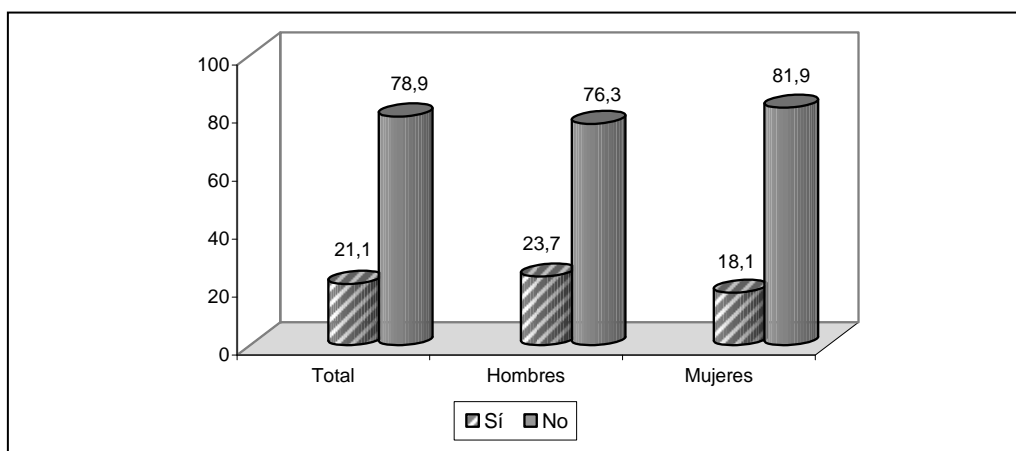

Fuente: INEI - Encuesta Juventud, Empleo y Migración Internacional 2009.

3.1.2.10 INGRESO MENSUAL DE LA POBLACIÓN OCUPADA DE 15 A 29 AÑOS

Analizando el total de las cuatro ciudades, indica que el mayor porcentaje de la PEA ocupada de 15 a 29 años, declaró tener un ingreso mensual menor o igual a 550 nuevos soles en su ocupación principal (36,4%), seguido de la población joven ocupada que gana de 551 a 999 nuevos soles mensuales (32,5%), de la población que manifestó tener un ingreso mensual de 1 000 a 1 499 nuevos soles (13,7%) y de 1 500 a más nuevos soles mensuales (8,5%). Cabe resaltar, que el 8,5% de jóvenes no tienen ingreso por ser trabajadores familiares no remunerados del hogar o de otro hogar.

Según sexo, muestra que el 44,7% del total de la población femenina ocupada manifestó tener un ingreso menor o igual a 550 nuevos soles mensuales y el 28,3% declaró ganar de 551 a 999 nuevos soles. En cambio, la PEA ocupada masculina registra un mayor porcentaje de población en el intervalo de 551 a 999 nuevos soles (36,1%), seguido de la población joven cuyo ingreso mensual es de 550 nuevos soles a menos (29,3%).

GRÁFICO N° 51
TOTAL 4 CIUDADES: POBLACIÓN DE 15 A 29 AÑOS DE EDAD, POR INTERVALOS DE INGRESOS,
SEGÚN SEXO, 2009
(En porcentaje)

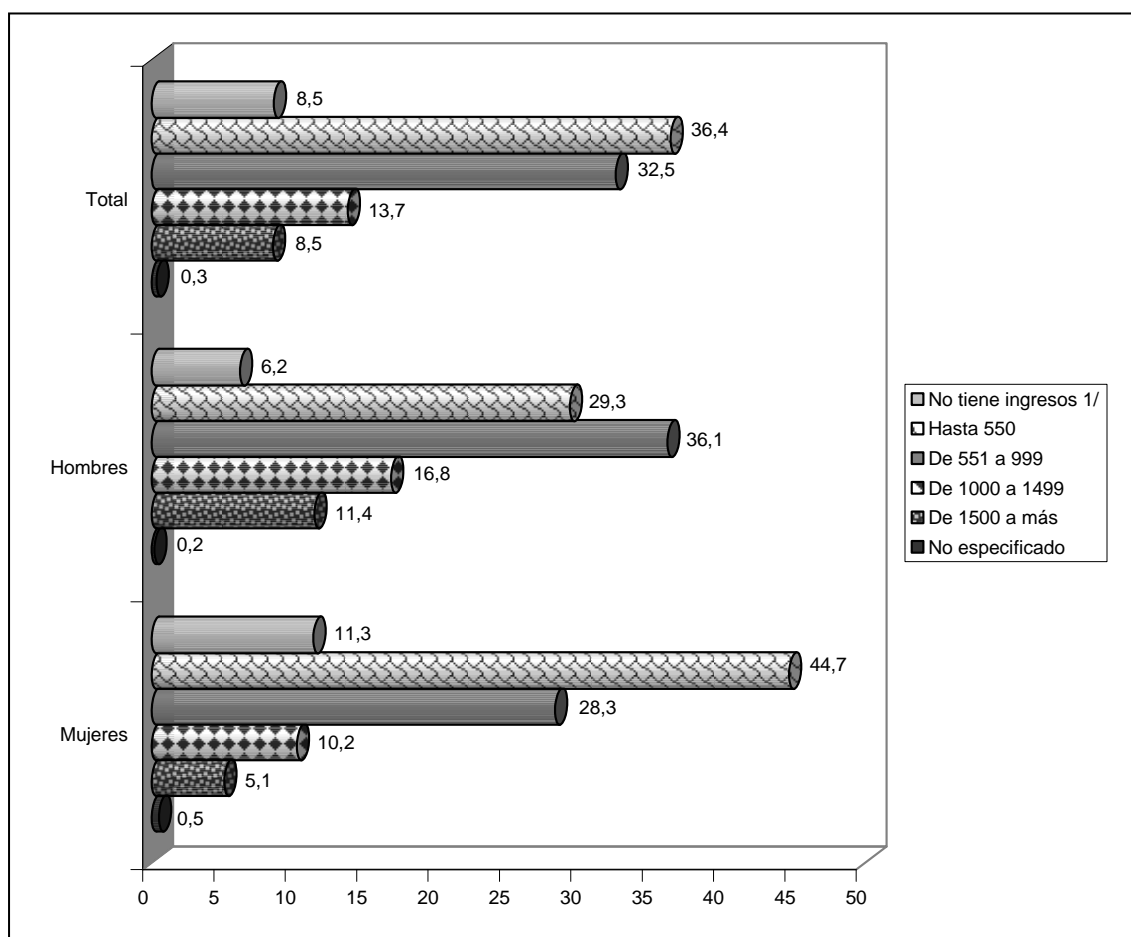

1/ Corresponden a los trabajadores familiares no remunerados del hogar o de otro hogar.

Fuente: INEI - Encuesta Juventud, Empleo y Migración Internacional 2009.

Arequipa

En la ciudad de Arequipa, el 46,4% del total de la población joven ocupada de 15 a 29 años ganan menos o igual a 550 nuevos soles, el 25,2% de 551 a 999 nuevos soles, 8,7% de 1 000 a 1 499 nuevos soles y 6,5% de 1 500 a más nuevos soles.

Analizando por sexo, se observa que las mujeres y los hombres registran los mayores porcentajes de población joven que declaró ganar igual o menos a 550 nuevos soles mensuales (55,4% y 38,2%, respectivamente).

GRÁFICO N° 52
AREQUIPA: POBLACIÓN DE 15 A 29 AÑOS DE EDAD, POR INTERVALOS DE INGRESOS,
SEGÚN SEXO, 2009
(En porcentaje)

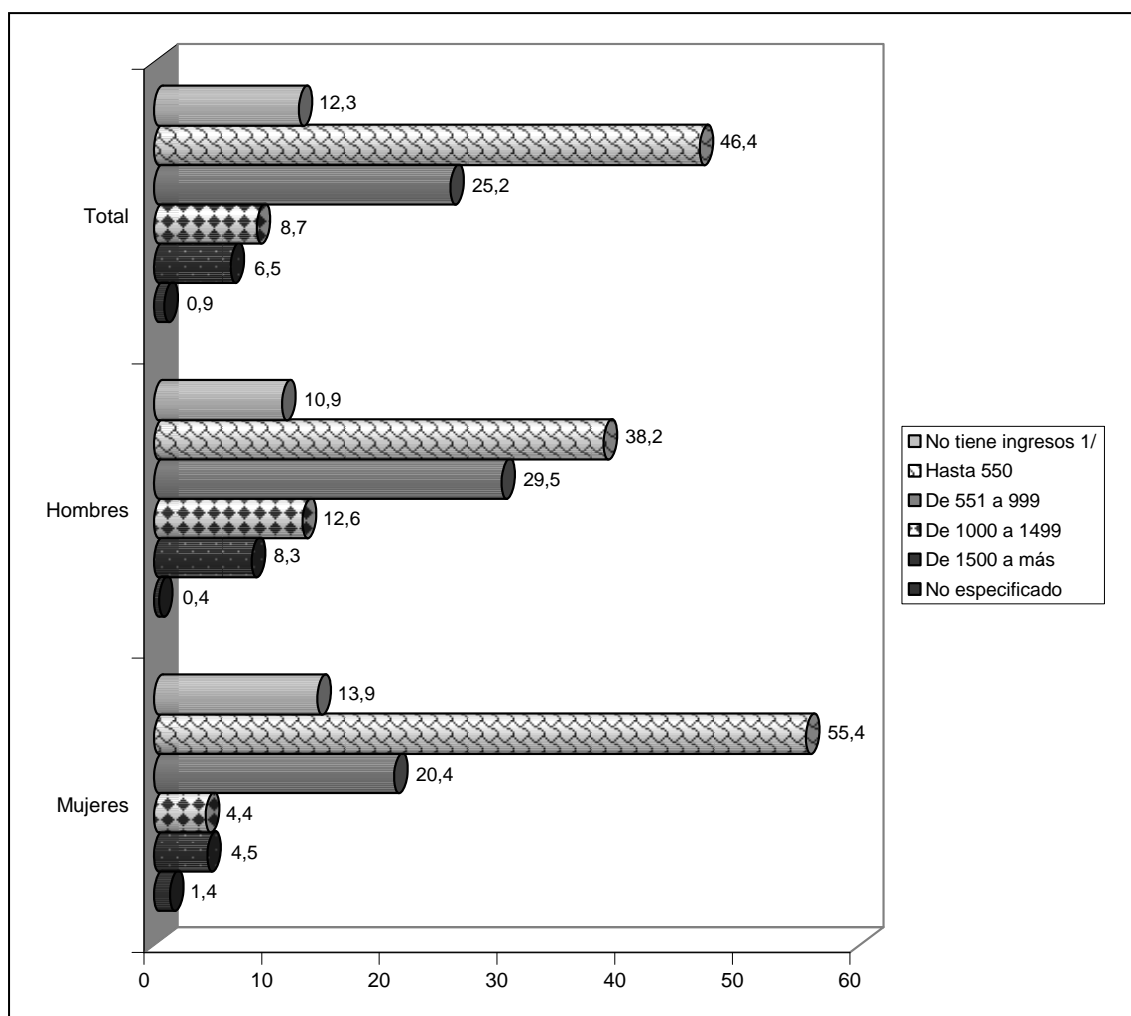

1/ Corresponden a los trabajadores familiares no remunerados del hogar o de otro hogar.

Fuente: INEI - Encuesta Juventud, Empleo y Migración Internacional 2009.

Huancayo

Los resultados de la encuesta, muestran que poco más del 50,0% de la población joven ocupada de 15 a 29 años, manifestó tener un ingreso igual o menor a 550 nuevos soles mensuales (52,0%). Cabe resaltar, que la población que declararon no tener ingresos (17,5%) es ligeramente mayor que la PEA ocupada que indicaron tener ingresos de 551 a 999 nuevos soles mensuales.

Por sexo, se observa que el 58,2% de las mujeres y 46,6% de los hombres, indicaron que sus ingresos son iguales o menores a 550 nuevos soles, asimismo, es importante mencionar que las mujeres registran un porcentaje alto de PEA ocupada que no tienen ingresos (20,9%).

GRÁFICO N° 53
HUANCAYO: POBLACIÓN DE 15 A 29 AÑOS DE EDAD, POR INTERVALOS DE INGRESOS,
SEGÚN SEXO, 2009
(En porcentaje)

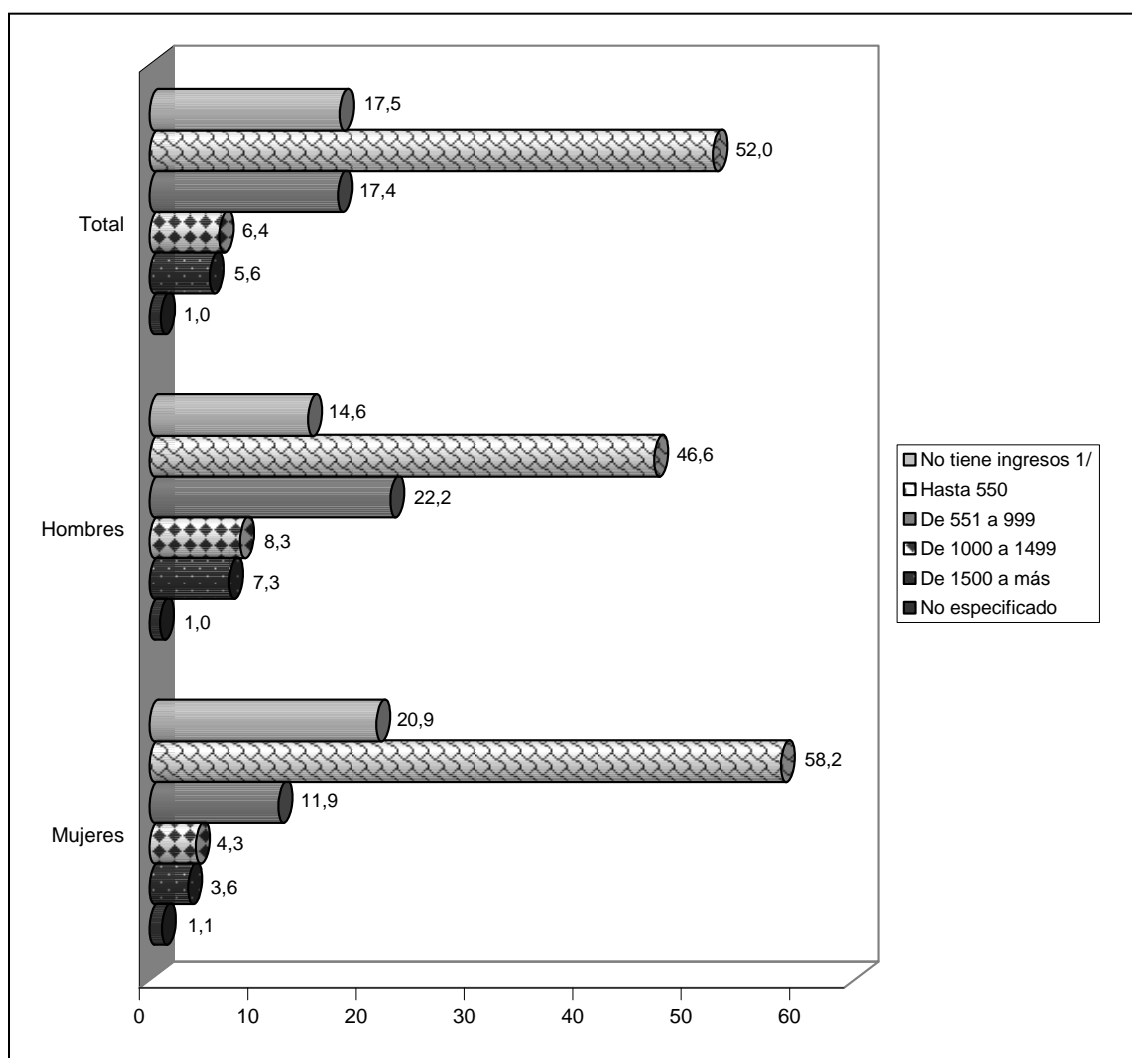

1/ Corresponden a los trabajadores familiares no remunerados del hogar o de otro hogar.

Fuente: INEI - Encuesta Juventud, Empleo y Migración Internacional 2009.

Trujillo

En esta ciudad el 46,7% de la población ocupada ganan igual o menos a 550 nuevos soles y el 27,5% ganan de 551 a 999 nuevos soles. Según sexo, se observa también que los ingresos de las mujeres registran un porcentaje alto de población joven que ganan menos o igual a 550 nuevos soles (58,5%).

Con respecto a los ingresos de la PEA ocupada masculina, se observa una mayor concentración de población que tienen ingresos inferiores o iguales a 550 nuevos soles (37,2%), seguido de la población con ingresos de 551 a 999 nuevos soles (34,2%).

GRÁFICO N° 54
TRUJILLO: POBLACIÓN DE 15 A 29 AÑOS DE EDAD, POR INTERVALOS DE INGRESOS,
SEGÚN SEXO, 2009
(En porcentaje)

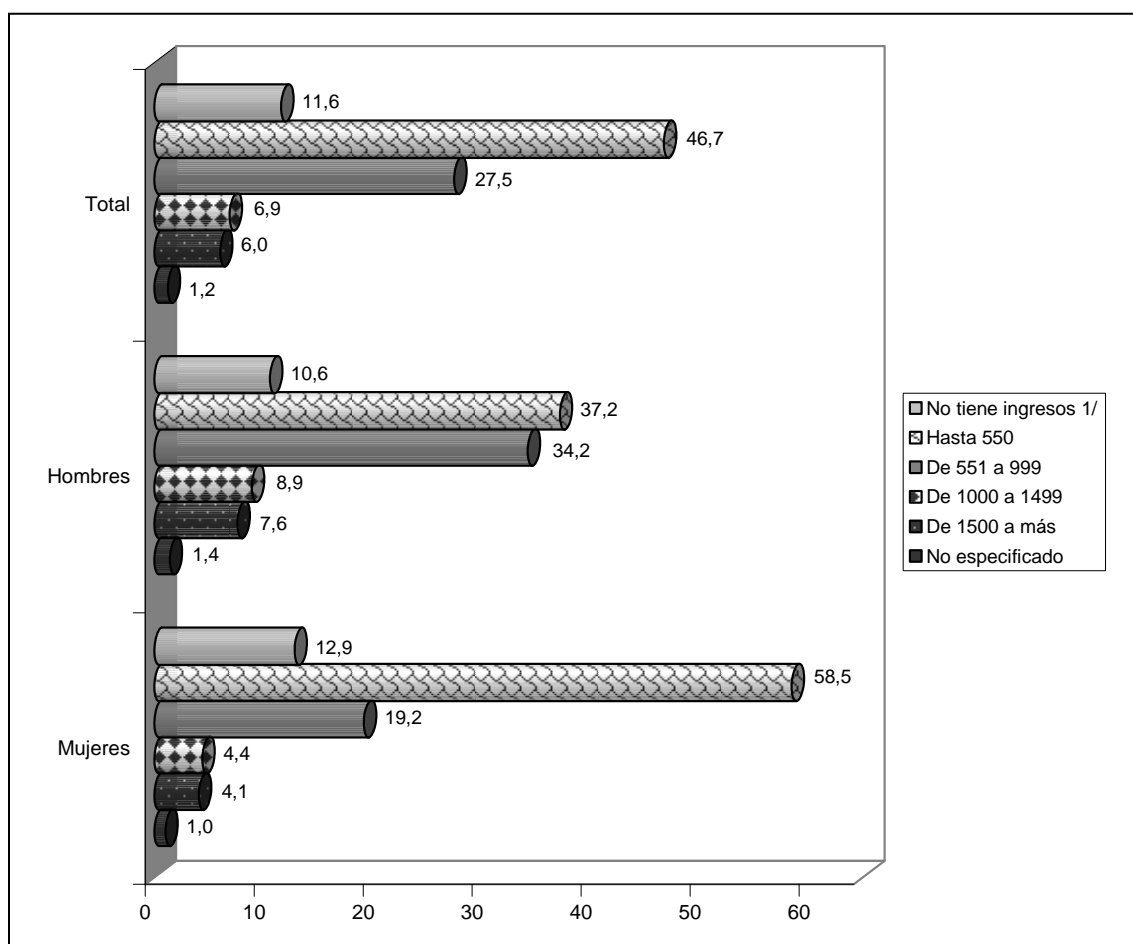

1/ Corresponden a los trabajadores familiares no remunerados del hogar o de otro hogar.

Fuente: INEI - Encuesta Juventud, Empleo y Migración Internacional 2009.

Lima Metropolitana

Los resultados de la encuesta muestran una mayor concentración de población que tienen ingresos mensuales menores o iguales a 550 nuevos soles y de 551 a 999 nuevos soles (34,1% en ambos casos). Por sexo, la PEA ocupada femenina presenta mayor porcentaje de población que tienen ingresos inferiores o iguales a 550 nuevos soles (42,2%), seguido de la población que ganan de 551 a 999 nuevos soles mensuales (30,2%). En cambio, la PEA ocupada masculina, registra mayor porcentaje de población que gana de 551 a 999 soles mensuales (37,3%) y los que ganan hasta 550 nuevos soles (27,3%).

GRÁFICO N° 55
LIMA METROPOLITANA: POBLACIÓN DE 15 A 29 AÑOS DE EDAD, POR INTERVALOS DE INGRESOS, SEGÚN SEXO, 2009
(En porcentaje)

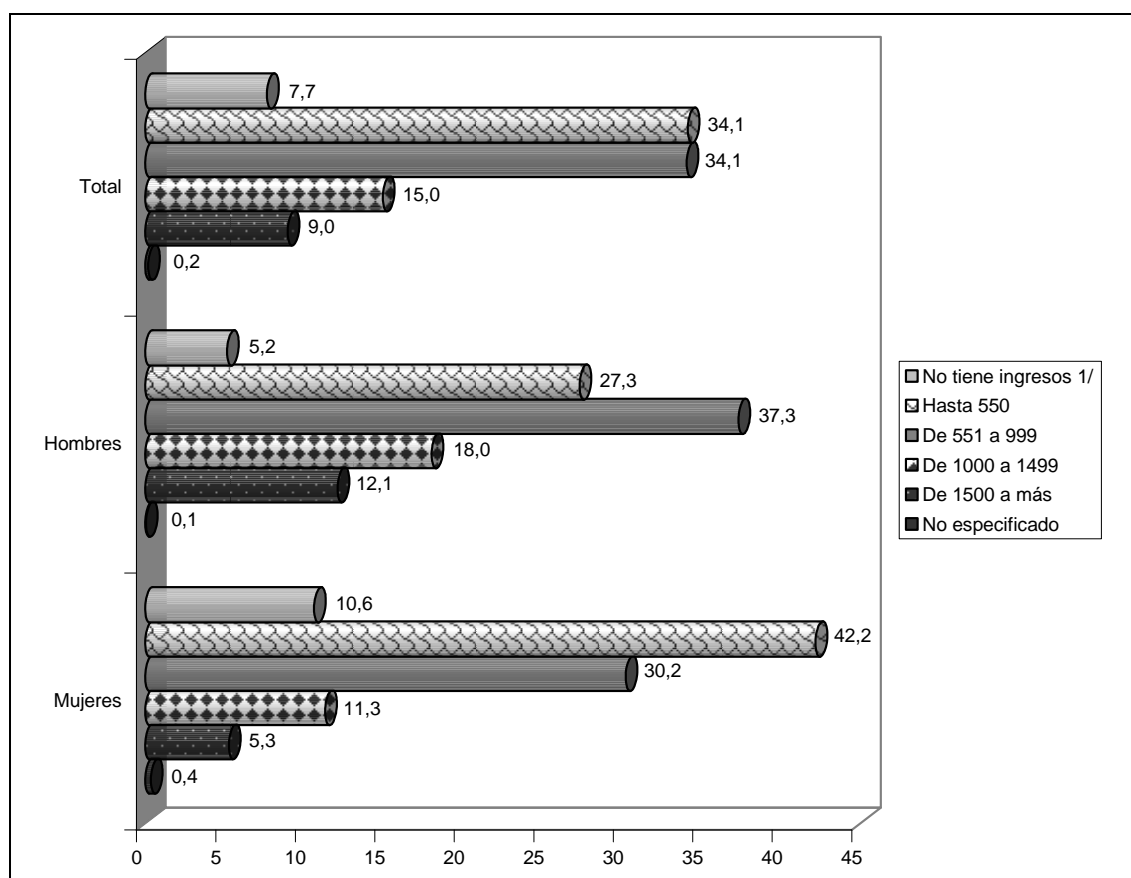

Fuente: INEI - Encuesta Juventud, Empleo y Migración Internacional 2009.

3.1.2.11 TRABAJADORES POR CUENTA PROPIA

a) TENENCIA DEL REGISTRO ÚNICO DEL CONTRIBUYENTE (RUC)

Según los resultados de la Encuesta de Juventud, Empleo y Migración Internacional 2009, se tiene que sólo el 16,2% de los trabajadores por cuenta propia de 15 a 29 años, cuenta con Registro Único del Contribuyente (RUC) y el 83,8% no lo tiene. Según sexo, se observa que los hombres registran mayor porcentaje de trabajadores por cuenta propia que disponen RUC (18,9%) que las mujeres (13,2%).

GRÁFICO N° 56
TOTAL 4 CIUDADES: POBLACIÓN DE 15 A 29 AÑOS DE EDAD, POR TENENCIA O NO DEL
REGISTRO ÚNICO DEL CONTRIBUYENTE (RUC), SEGÚN SEXO, 2009
(En porcentaje)

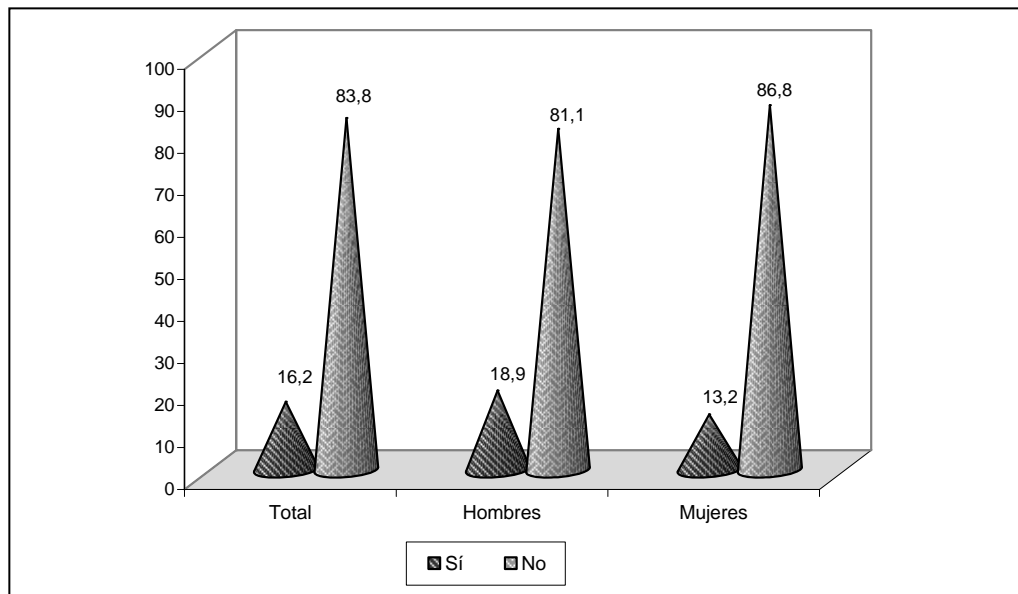

Fuente: INEI - Encuesta Juventud, Empleo y Migración Internacional 2009.

Arequipa

En la ciudad de Arequipa, se observa que el 18,5% de los trabajadores por cuenta propia cuenta con RUC. Por sexo, el porcentaje de la población que dispone del Registro Único del Contribuyente (RUC), es mayor en la población femenina (19,4%) que a la población masculina (17,6%).

GRÁFICO N° 57
AREQUIPA: POBLACIÓN DE 15 A 29 AÑOS DE EDAD, POR TENENCIA O NO DEL REGISTRO ÚNICO
DEL CONTRIBUYENTE (RUC), SEGÚN SEXO, 2009
(En porcentaje)

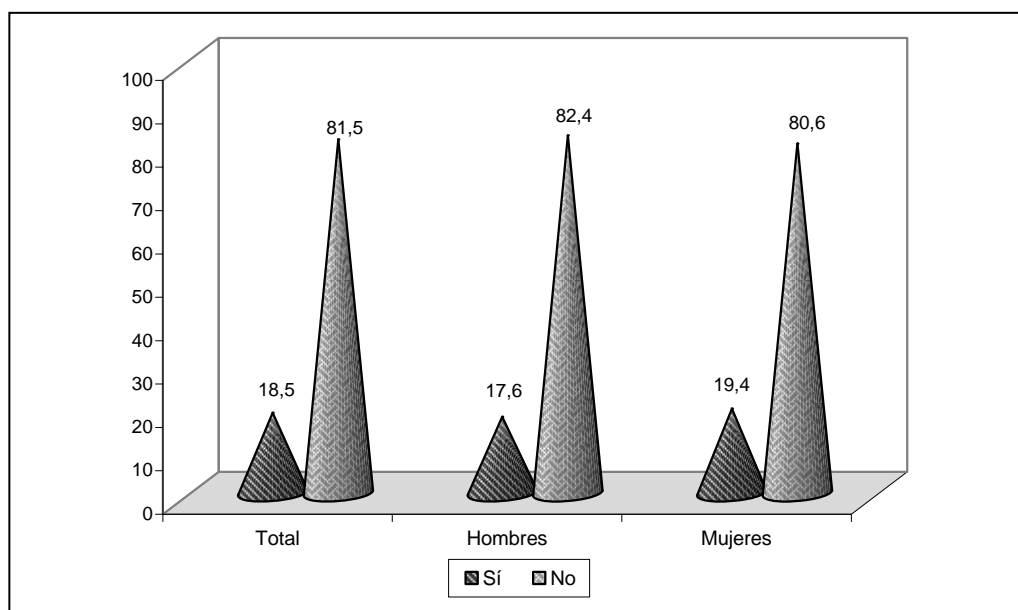

Fuente: INEI - Encuesta Juventud, Empleo y Migración Internacional 2009.

Huancayo

Según la ciudad de Huancayo, muestra que para el total y según sexo, registran los mayores porcentajes de trabajadores por cuenta propia que cuentan con Registro Único del Contribuyente (15,4% del total, 18,9% de hombres y 11,9% de mujeres).

GRÁFICO N° 58
HUANCAYO: POBLACIÓN DE 15 A 29 AÑOS DE EDAD, POR TENENCIA O NO DEL REGISTRO ÚNICO DEL CONTRIBUYENTE (RUC), SEGÚN SEXO, 2009
(En porcentaje)

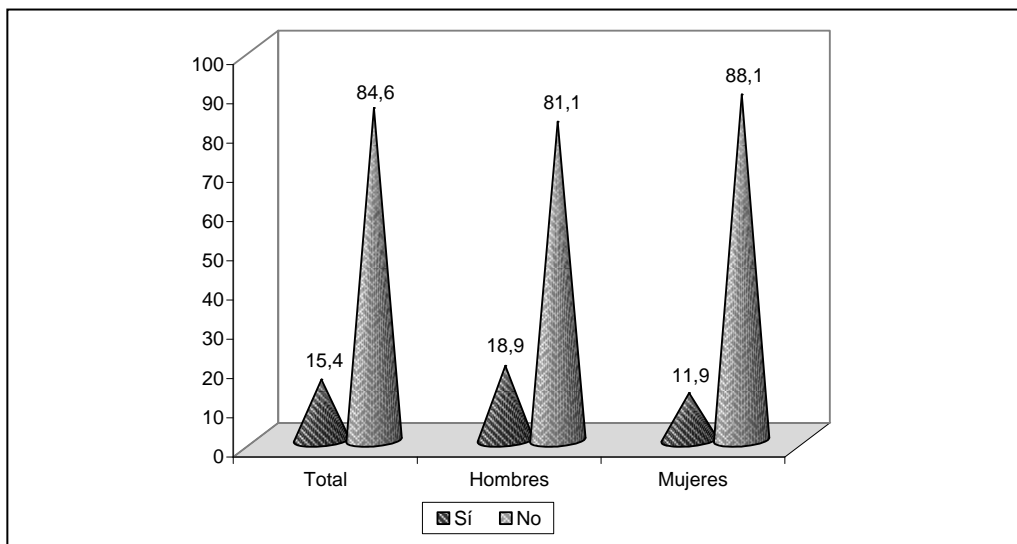

Fuente: INEI - Encuesta Juventud, Empleo y Migración Internacional 2009.

Trujillo

En Trujillo, se observa que del total de trabajadores por cuenta propia de 15 a 29 años, el 13,0% cuenta con RUC. Según sexo, se tiene que el 17,3% del total de hombres y el 8,6% del total de mujeres, disponen de RUC.

GRÁFICO N° 59
TRUJILLO: POBLACIÓN DE 15 A 29 AÑOS DE EDAD, POR TENENCIA O NO DEL REGISTRO ÚNICO DEL CONTRIBUYENTE (RUC), SEGÚN SEXO, 2009
(En porcentaje)

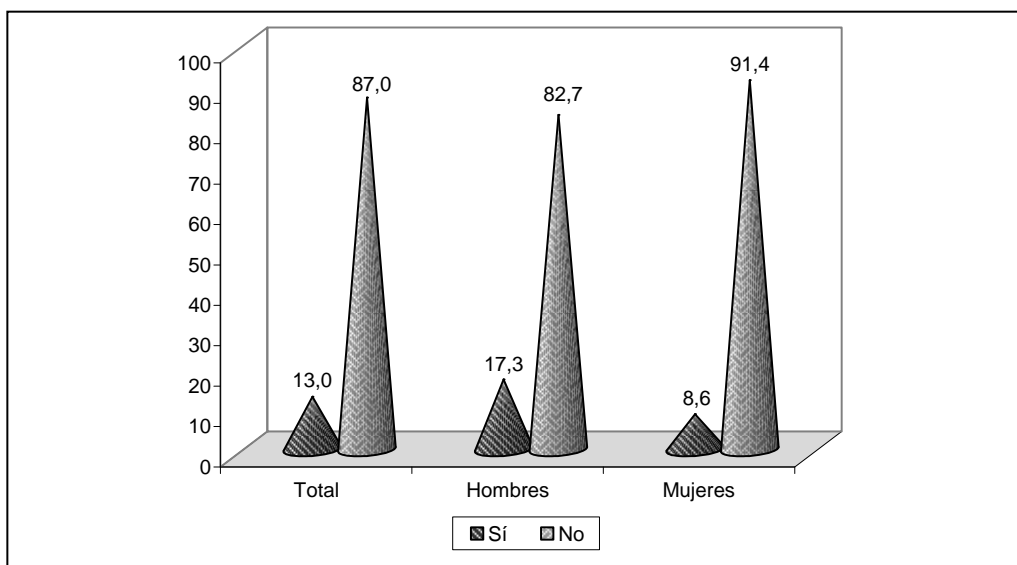

Fuente: INEI - Encuesta Juventud, Empleo y Migración Internacional 2009.

Lima Metropolitana

Según los resultados en Lima Metropolitana, se observa que el comportamiento de la variable es similar con las otras ciudades mencionadas.

GRÁFICO N° 60
LIMA METROPOLITANA: POBLACIÓN DE 15 A 29 AÑOS DE EDAD, POR TENENCIA O NO DEL
REGISTRO ÚNICO DEL CONTRIBUYENTE (RUC), SEGÚN SEXO, 2009
(En porcentaje)

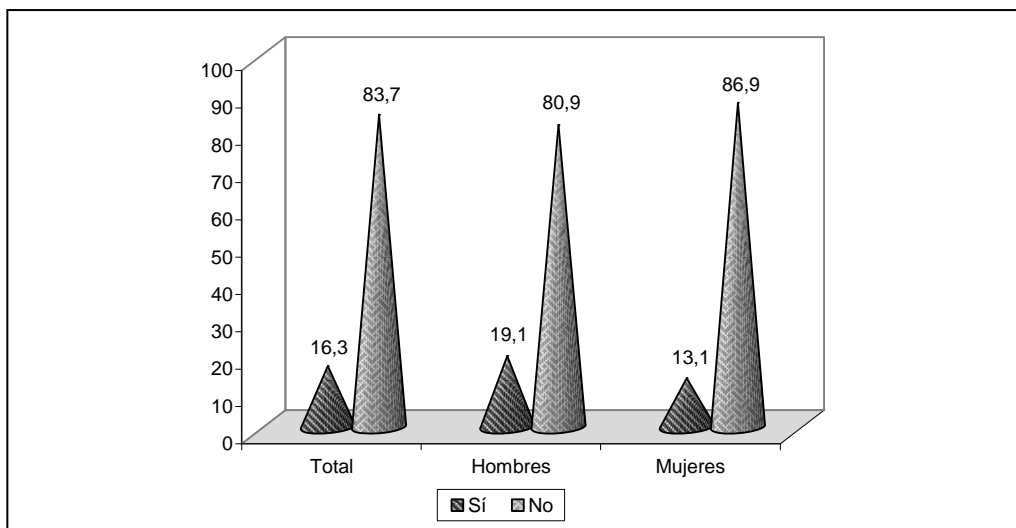

Fuente: INEI - Encuesta Juventud, Empleo y Migración Internacional 2009.

b) CAPITAL INICIAL DEL NEGOCIO

A nivel de las cuatro ciudades, muestra que el 69,4% de los trabajadores por cuenta propia de 15 a 29 años, inició su negocio con un capital menor a 2 000 nuevos soles y el 24,2% de 2 000 a más nuevos soles. Por sexo, el porcentaje de la población que inició su negocio con un capital menor a 2 000 nuevos soles, es mayor en las mujeres (77,6%) con respecto a los hombres (62,3%).

GRÁFICO N° 61
TOTAL 4 CIUDADES: POBLACIÓN DE 15 A 29 AÑOS DE EDAD, POR INTERVALO DEL CAPITAL INICIAL,
SEGÚN SEXO, 2009
(En porcentaje)

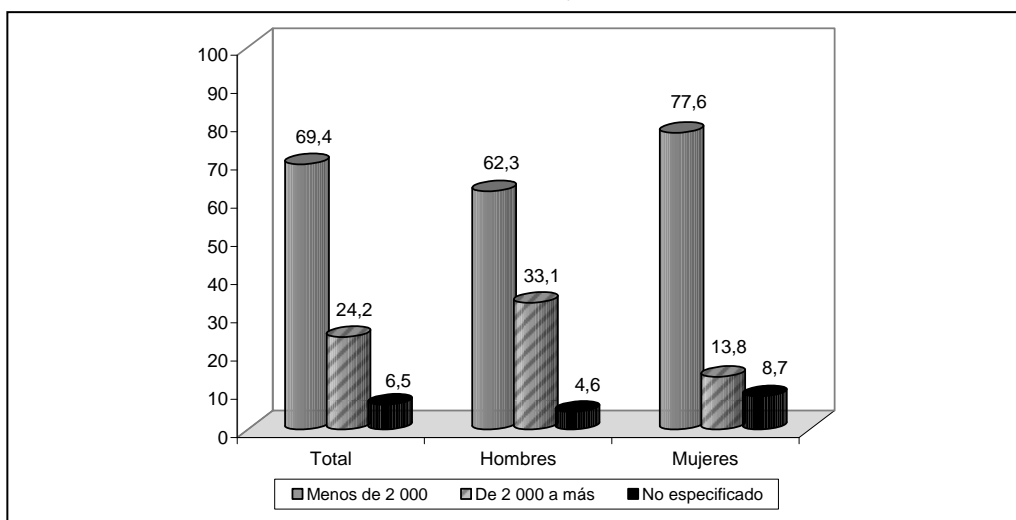

Fuente: INEI - Encuesta Juventud, Empleo y Migración Internacional 2009.

Arequipa

En Arequipa, se observa una mayor concentración de trabajadores por cuenta propia que inició su negocio con un capital inferior a 2 000 nuevos soles (66,3%). Analizando por sexo, se observa el mismo comportamiento del total, siendo las mujeres las que registran mayor porcentaje que iniciaron su negocio con menos de 2 000 nuevos soles (73,5%).

GRÁFICO N° 62
AREQUIPA: POBLACIÓN DE 15 A 29 AÑOS DE EDAD, POR INTERVALO DEL CAPITAL INICIAL,
SEGÚN SEXO, 2009
(En porcentaje)

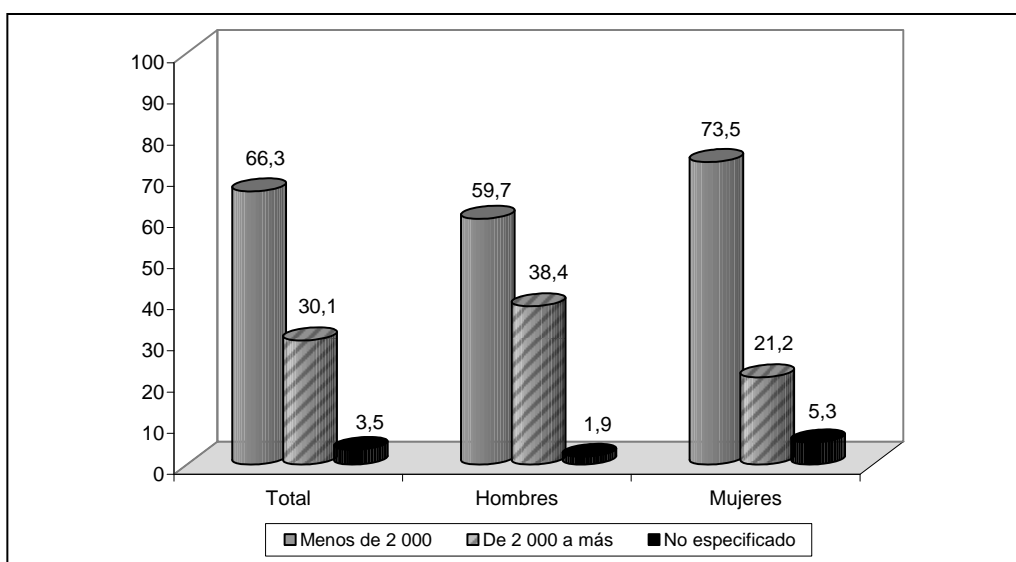

Fuente: INEI - Encuesta Juventud, Empleo y Migración Internacional 2009.

Huancayo

Según los resultados en la ciudad de Huancayo el 74,0% de trabajadores por cuenta propia de 15 a 29 años, iniciaron su negocio con un capital menor a 2 000 nuevos soles y el 22,8% con un capital superior a 2000 nuevos soles. Según sexo, el 81,4% de las mujeres y el 66,4% de los hombres, iniciaron su negocio con un capital inferior a los 2 000 nuevos soles.

GRÁFICO N° 63
HUANCAYO: POBLACIÓN DE 15 A 29 AÑOS DE EDAD, POR INTERVALO DEL CAPITAL INICIAL,
SEGÚN SEXO, 2009
(En porcentaje)

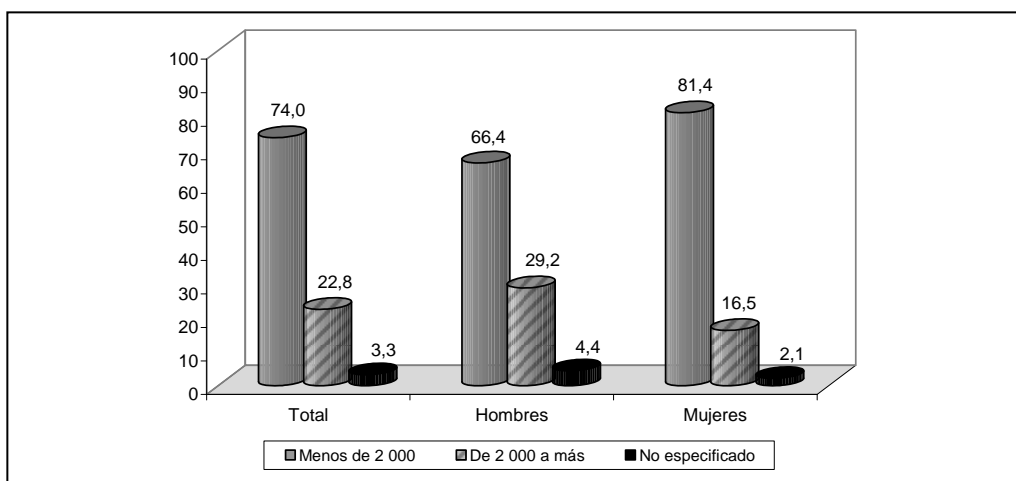

Fuente: INEI - Encuesta Juventud, Empleo y Migración Internacional 2009.

Trujillo

Los resultados en esta ciudad muestran que para el total (77,5%) y según sexo (82,2% de mujeres y 72,8% de hombres) registran los mayores porcentajes de trabajadores por cuenta propia que iniciaron su negocio con un capital inicial inferior a 2 000 nuevos soles.

GRÁFICO N° 64
TRUJILLO: POBLACIÓN DE 15 A 29 AÑOS DE EDAD, POR INTERVALO DEL CAPITAL INICIAL, SEGÚN SEXO, 2009
(En porcentaje)

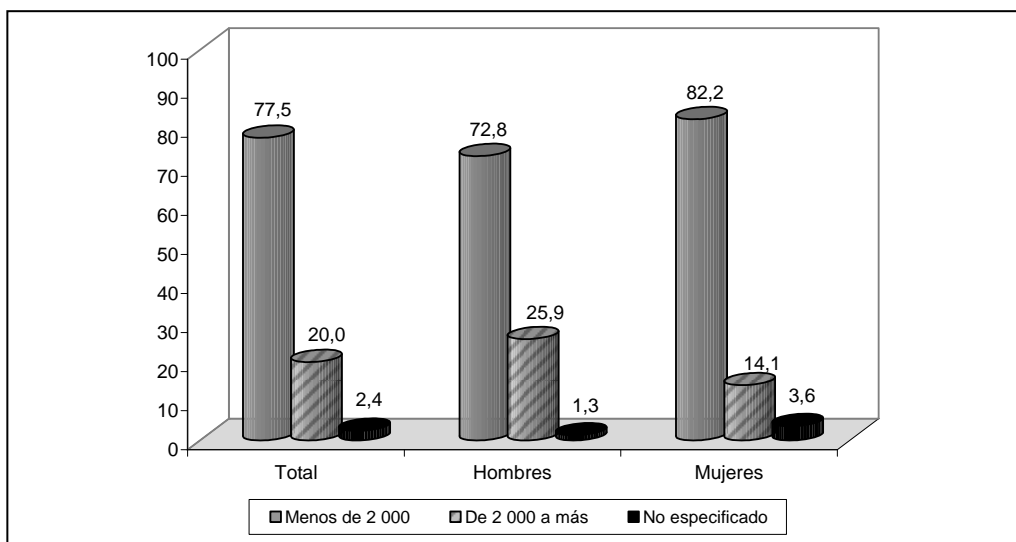

Fuente: INEI - Encuesta Juventud, Empleo y Migración Internacional 2009.

Lima Metropolitana

Según la ENJUV 2009, se observa una mayor concentración de trabajadores por cuenta propia que empezaron su negocio con un capital menor a 2 000 nuevos soles (68,7%). Por sexo, el porcentaje de la población de trabajadores por cuenta propia que empezaron su negocio con un capital menor a 2 000 nuevos soles, es mayor en las mujeres (77,3%) que los hombres (61,5%). Caso contrario, la población que invirtió de 2 000 a más nuevos para iniciar su negocio, es mayor en los hombres (33,5%) que las mujeres (13,0%).

GRÁFICO N° 65
LIMA METROPOLITANA: POBLACIÓN DE 15 A 29 AÑOS DE EDAD, POR INTERVALO DEL CAPITAL INICIAL, SEGÚN SEXO, 2009
(En porcentaje)

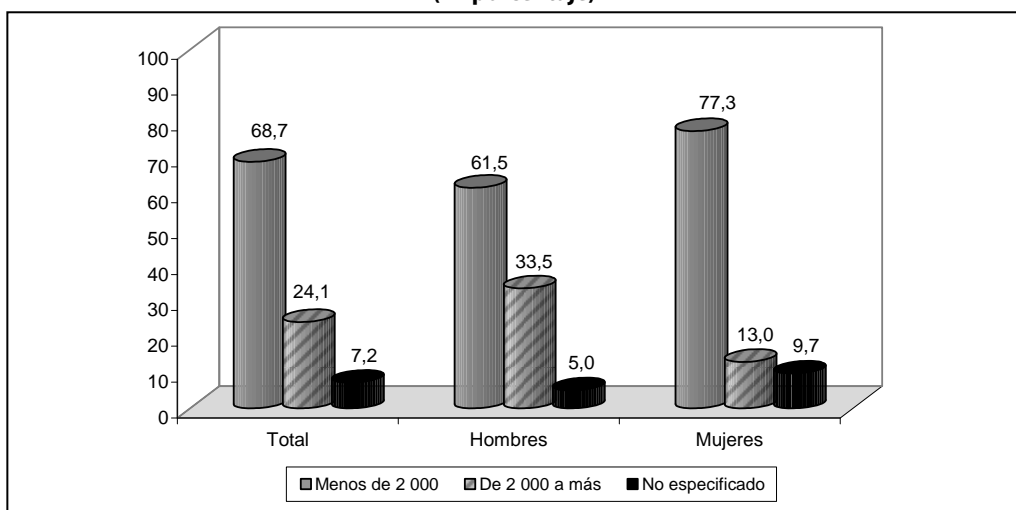

Fuente: INEI - Encuesta Juventud, Empleo y Migración Internacional 2009.

c) CAPITAL ACTUAL DEL NEGOCIO

Según los resultados de la ENJUV 2009, el 71,4% de los trabajadores por cuenta propia de 15 a 29 años, manifestó que su capital actual es igual o menor a 3 900 nuevos soles y el 21,9% declaró tener un capital superior a 3 900 nuevos soles. Por sexo, se observa que el 80,6% de las mujeres y 63,4% de los hombres informaron que su capital actual es inferior o igual a 3 900 nuevos soles. Asimismo, el porcentaje de población que manifestaron que su capital actual es superior a 3 900 nuevos soles es mayor en la población masculina (30,9%) que en la población femenina (11,6%).

GRÁFICO N° 66
TOTAL 4 CIUDADES: POBLACIÓN DE 15 A 29 AÑOS DE EDAD, POR INTERVALO DEL CAPITAL ACTUAL, SEGÚN SEXO, 2009
(En porcentaje)

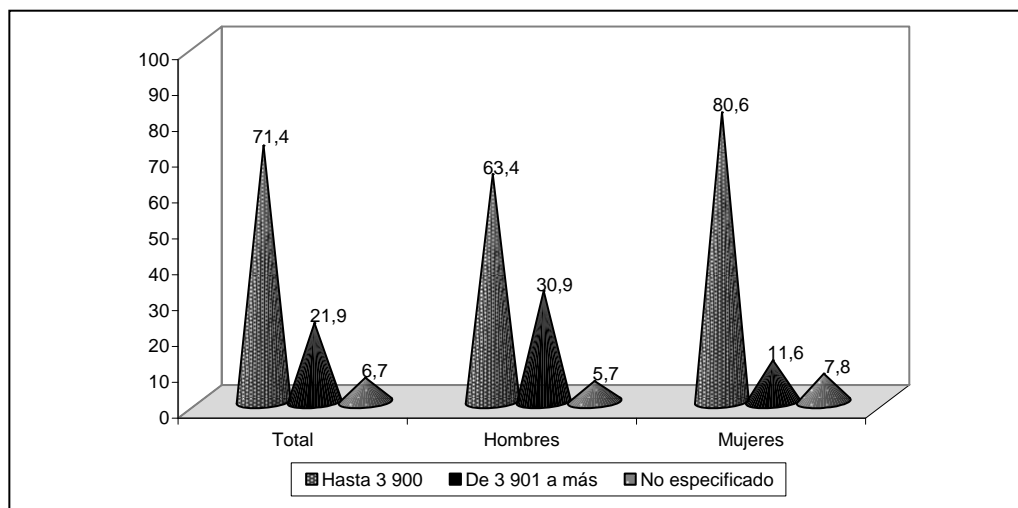

Fuente: INEI - Encuesta Juventud, Empleo y Migración Internacional 2009.

Arequipa

Los resultados muestran que el mayor porcentaje de trabajadores por cuenta propia declaró contar con un capital actual inferior o igual a 3 900 nuevos soles (69,8%).

Por sexo, se observa el mismo comportamiento que del total, siendo las mujeres las que registran mayor porcentaje de población en el intervalo de hasta 3 900 nuevos soles (76,3%).

GRÁFICO N° 67
AREQUIPA: POBLACIÓN DE 15 A 29 AÑOS DE EDAD, POR INTERVALO DEL CAPITAL ACTUAL, SEGÚN SEXO, 2009
(En porcentaje)

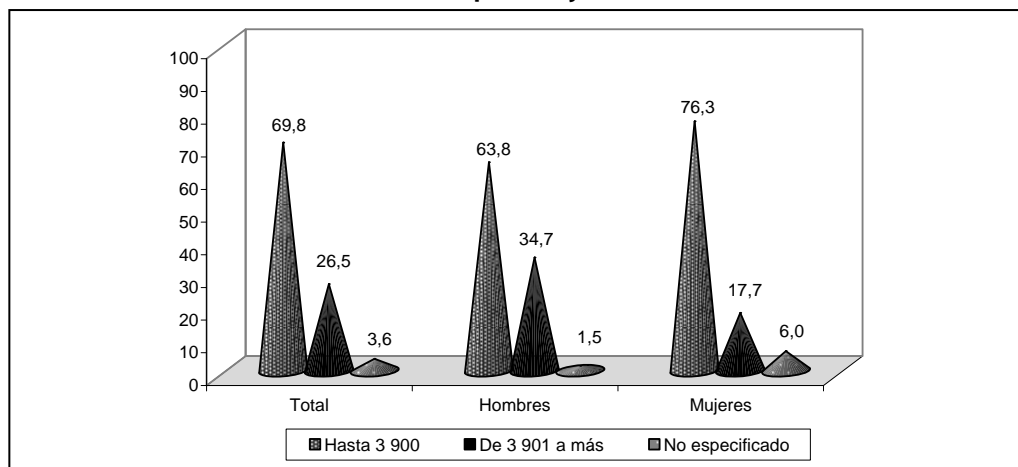

Fuente: INEI - Encuesta Juventud, Empleo y Migración Internacional 2009.

Huancayo

Según los resultados se tiene que para el total (75,8%) y según sexo (82,0% de mujeres y 69,6% de hombres), se registran los mayores porcentajes de trabajadores por cuenta propia con un capital actual inferior a 3 900 nuevos soles.

GRÁFICO N° 68
HUANCAYO: POBLACIÓN DE 15 A 29 AÑOS DE EDAD, POR INTERVALO DEL CAPITAL ACTUAL, SEGÚN SEXO, 2009
(En porcentaje)

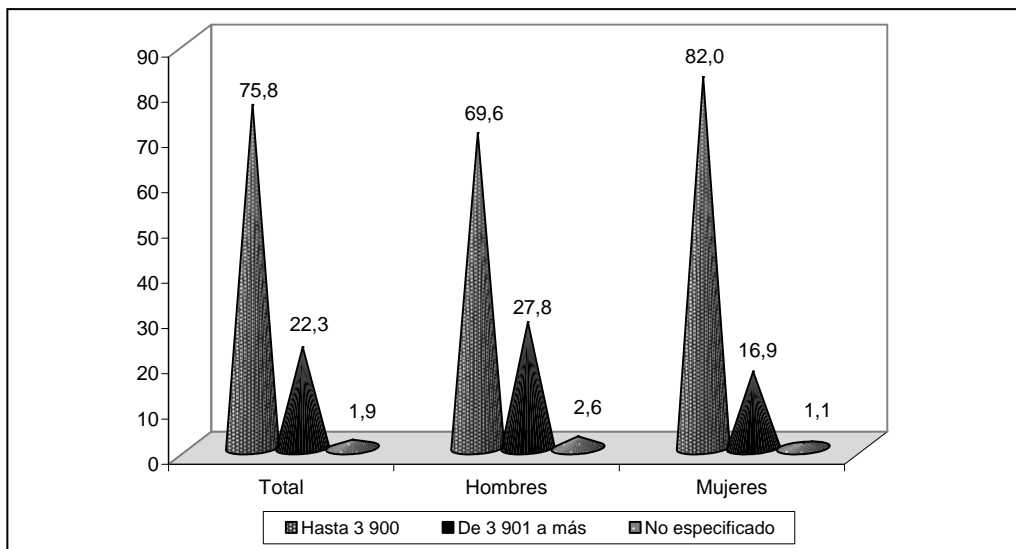

Fuente: INEI - Encuesta Juventud, Empleo y Migración Internacional 2009.

Trujillo

En Trujillo, se observa que los trabajadores por cuenta propia declararon tener un capital actual hasta 3 900 nuevos soles (77,5%) y sólo el 19,3% manifestaron tener un capital superior a 3 900 nuevos soles. Según sexo, el porcentaje de población con capital hasta 3 900 nuevos soles, es mayor en las mujeres (85,4%) que los hombres (69,6%).

GRÁFICO N° 69
TRUJILLO: POBLACIÓN DE 15 A 29 AÑOS DE EDAD, POR INTERVALO DEL CAPITAL ACTUAL, SEGÚN SEXO, 2009
(En porcentaje)

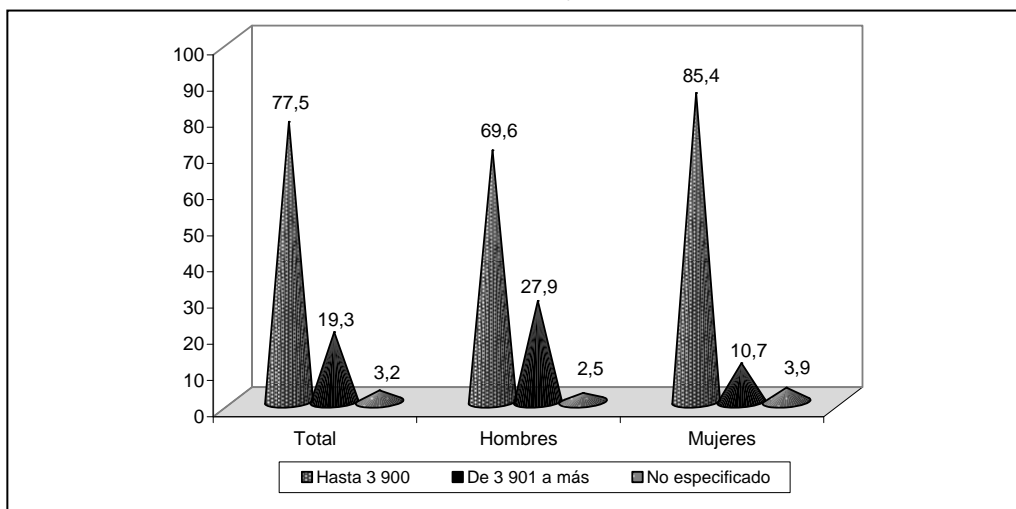

Fuente: INEI - Encuesta Juventud, Empleo y Migración Internacional 2009.

Lima Metropolitana

El comportamiento de esta variable es similar a las ciudades ya mencionadas, siendo las mujeres las que presentan mayor porcentaje de población que cuenta con capital actual inferior o igual a 3 900 nuevos soles (80,5%), en cambio, los hombres registran un mayor porcentaje de población joven que cuentan con un capital actual mayor a 3 900 nuevos soles (30,9%).

GRÁFICO N° 70
LIMA METROPOLITANA: POBLACIÓN DE 15 A 29 AÑOS DE EDAD, POR INTERVALO DEL CAPITAL ACTUAL, SEGÚN SEXO, 2009
(En porcentaje)

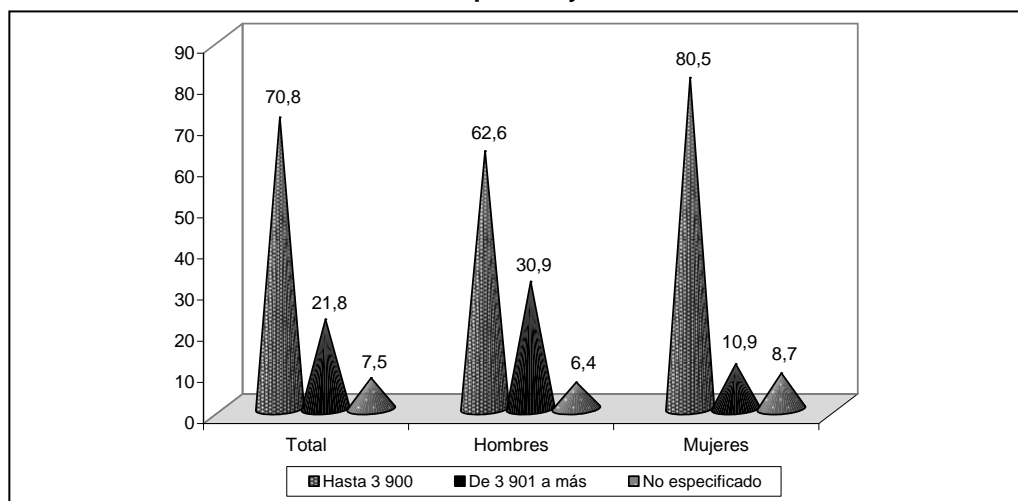

Fuente: INEI - Encuesta Juventud, Empleo y Migración Internacional 2009.

3.1.2.12 POBLACIÓN DESOCUPADA DE 15 A 29 AÑOS POR NÚMERO DE SEMANAS BUSCANDO EMPLEO

Analizando los resultados de la Encuesta de Juventud, Empleo y Migración Internacional 2009, el 39,6% de la población joven desocupada de 15 a 29 años se encuentra buscando empleo de tres a más semanas, el 35,5% manifestó estar buscando empleo una semana y el 23,3% dos semanas. Según sexo, se observa que las mujeres (45,1%) presentan mayor porcentaje que los hombres (32,6%) buscando empleo de tres a más semanas. En cambio, los hombres (41,6%) registran mayor porcentaje que las mujeres (30,7%) buscando empleo una semana.

GRÁFICO N° 71
TOTAL 4 CIUDADES: POBLACIÓN DE 15 A 29 AÑOS DE EDAD, POR NÚMERO DE SEMANAS BUSCANDO EMPLEO, SEGÚN SEXO, 2009
(En porcentaje)

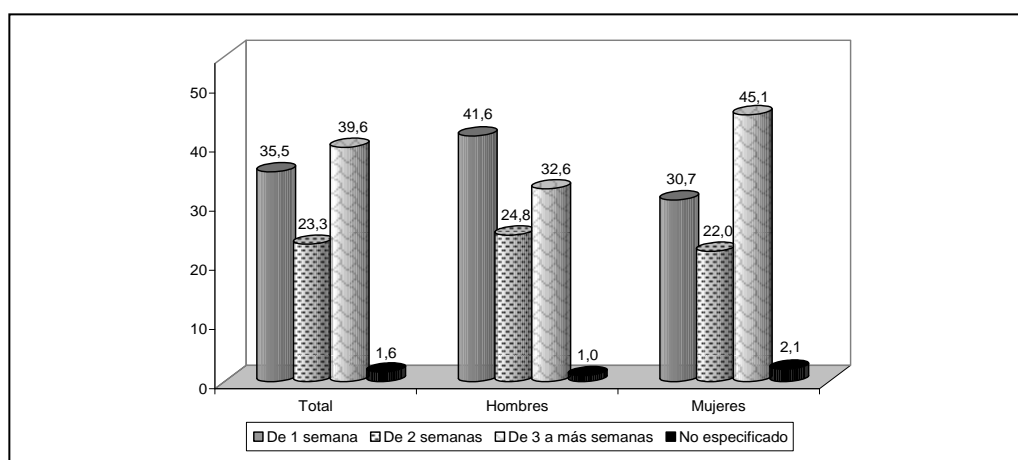

Fuente: INEI - Encuesta Juventud, Empleo y Migración Internacional 2009.

Arequipa

Según la ciudad de Arequipa, muestra que la población desocupada se encuentra buscando trabajo de 3 a más semanas (45,1%), seguido de los que están buscando empleo una semana (31,9%) y de dos semanas (21,7%). Según género, el porcentaje de población que se encuentra buscando empleo de 3 a más semanas y de una semana, es mayor en la población masculina (50,6% y 34,5%, respectivamente) que en la población femenina (41,0% y 30,0%, respectivamente).

GRÁFICO N° 72
AREQUIPA: POBLACIÓN DE 15 A 29 AÑOS DE EDAD, POR NÚMERO DE SEMANAS BUSCANDO EMPLEO, SEGÚN SEXO, 2009
(En porcentaje)

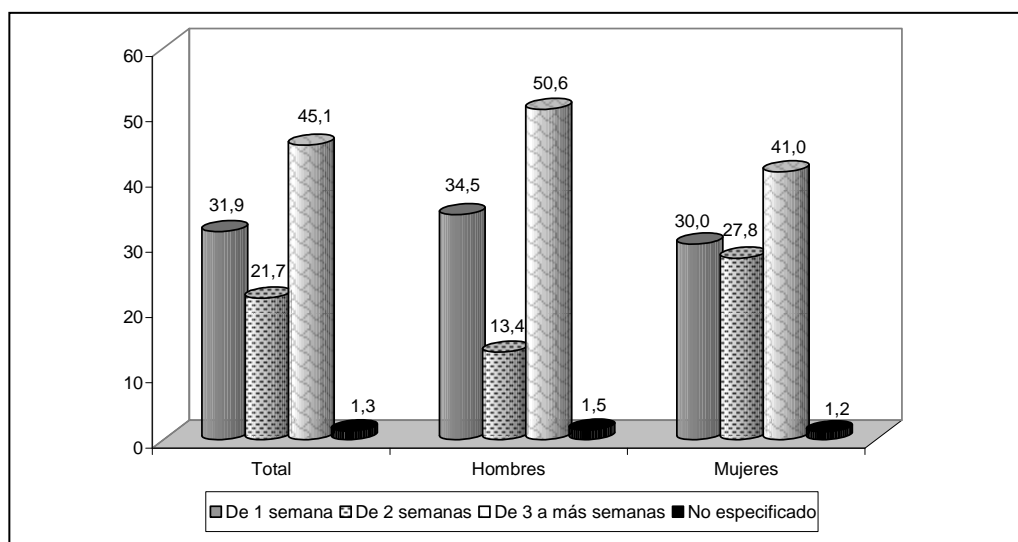

Fuente: INEI - Encuesta Juventud, Empleo y Migración Internacional 2009.

Huancayo

En Huancayo, se observa que el mayor número de semanas que la población desocupada lleva buscando empleo, es de 1 semana (41,8%). Por sexo, el 44,2% de los hombres y 40,3% de las mujeres, se encuentran buscando trabajo 1 semana.

GRÁFICO N° 73
HUANCAYO: POBLACIÓN DE 15 A 29 AÑOS DE EDAD, POR NÚMERO DE SEMANAS BUSCANDO EMPLEO, SEGÚN SEXO, 2009
(En porcentaje)

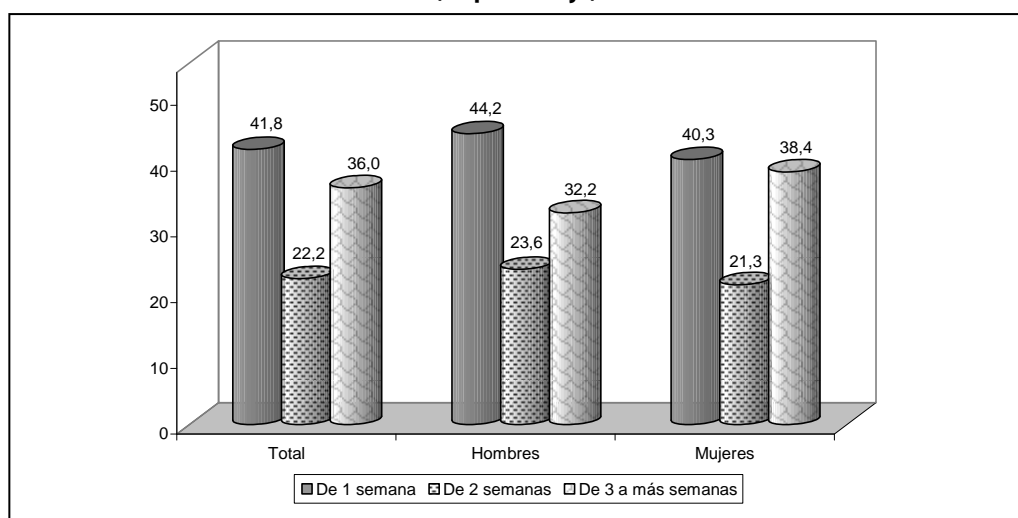

Fuente: INEI - Encuesta Juventud, Empleo y Migración Internacional 2009.

Trujillo

En la ciudad de Trujillo, se observa que tanto para el total (44,2%) y según sexo (44,3% de hombres y 44,2% de mujeres), presentan los porcentajes más altos de población desocupada que se encuentran buscando trabajo 1 semana.

GRÁFICO N° 74
TRUJILLO: POBLACIÓN DE 15 A 29 AÑOS DE EDAD, POR NÚMERO DE SEMANAS BUSCANDO EMPLEO, SEGÚN SEXO, 2009
(En porcentaje)

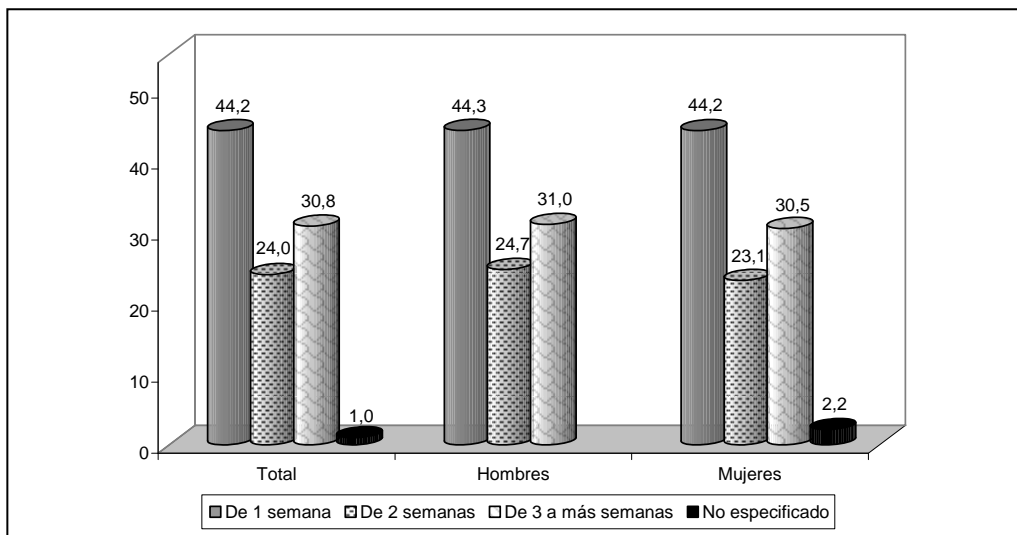

Fuente: INEI - Encuesta Juventud, Empleo y Migración Internacional 2009.

Lima Metropolitana

En la ciudad de Lima Metropolitana, muestra que el 39,9% de la población desocupada de 15 a 29 años llevan de 3 a más semanas buscando empleo, 35,0% se encuentran buscando trabajo 1 semana y 23,4%, 2 semanas. Según sexo, se observa que el mayor porcentaje población desocupada que están buscando trabajo de 3 a más semanas, corresponde a las mujeres (46,5%), mientras que, los hombres registran el porcentaje más alto de población que se encuentran una semana buscando empleo (41,8%).

GRÁFICO N° 75
LIMA METROPOLITANA: POBLACIÓN DE 15 A 29 AÑOS DE EDAD, POR NÚMERO DE SEMANAS BUSCANDO EMPLEO, SEGÚN SEXO, 2009
(En porcentaje)

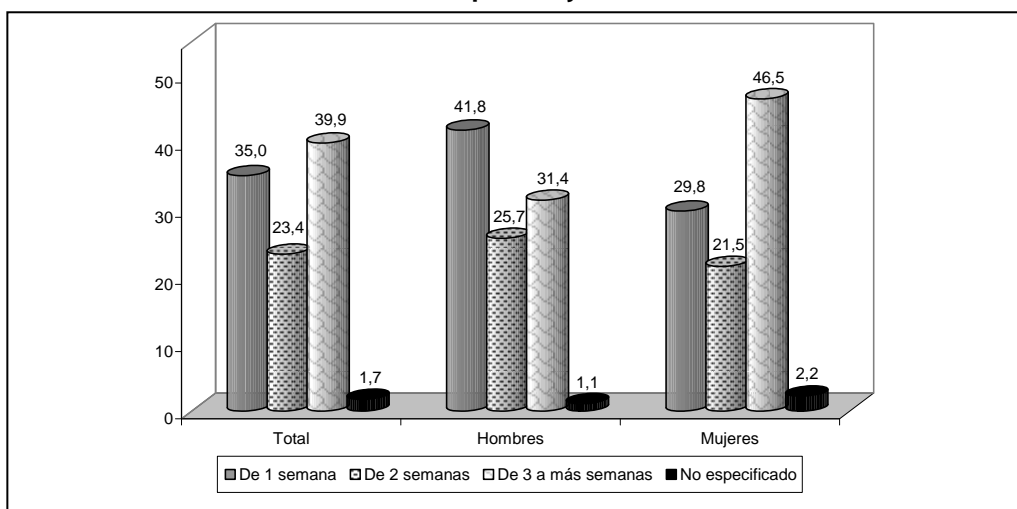

Fuente: INEI - Encuesta Juventud, Empleo y Migración Internacional 2009.

3.1.3 EMPRENDIMIENTO JUVENIL

3.1.3.1 PERSPECTIVAS DE INICIAR UN NEGOCIO O EMPRESA

a) POR SEXO

Los resultados de la ENJUV 2009, muestran que en las 4 ciudades el 22,7% de la población joven de 15 a 29 años de edad tienen perspectivas de iniciar un negocio o empresa, mientras que el 71,7% no tiene ninguna perspectiva. Asimismo, sólo el 5,6% de los jóvenes declararon tener un negocio propio.

Al analizar a nivel de sexo, se observa que el 23,0% de la población femenina y el 22,5% de la población masculina, tienen perspectivas de iniciar un negocio o empresa.

GRÁFICO N° 1
TOTAL 4 CIUDADES: POBLACIÓN DE 15 A 29 AÑOS DE EDAD, POR PERSPECTIVAS
DE INICIAR UN NEGOCIO O EMPRESA, SEGÚN SEXO, 2009
(En porcentaje)

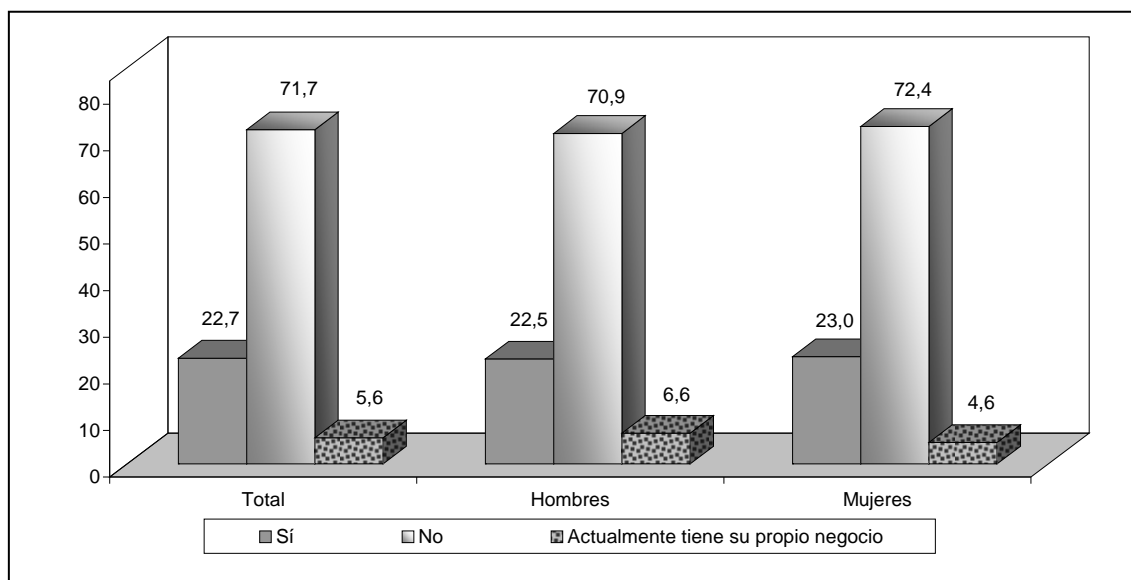

Fuente: INEI – Encuesta Juventud, Empleo y Migración Internacional 2009.

Arequipa

En la ciudad de Arequipa, del total de jóvenes de 15 a 29 años de edad, el 24,7% tienen perspectivas de iniciar un negocio o empresa, mientras que 71,4% no tiene ninguna perspectiva. Asimismo, sólo el 3,9% de estos jóvenes declararon tener un negocio propio.

A nivel de sexo las mujeres que tienen perspectiva de iniciar un negocio o empresa representan el 25,7% y los hombres, 23,6%.

GRÁFICO N° 2
AREQUIPA: POBLACIÓN DE 15 A 29 AÑOS DE EDAD, POR PERSPECTIVAS
DE INICIAR UN NEGOCIO O EMPRESA, SEGÚN SEXO, 2009
(En porcentaje)

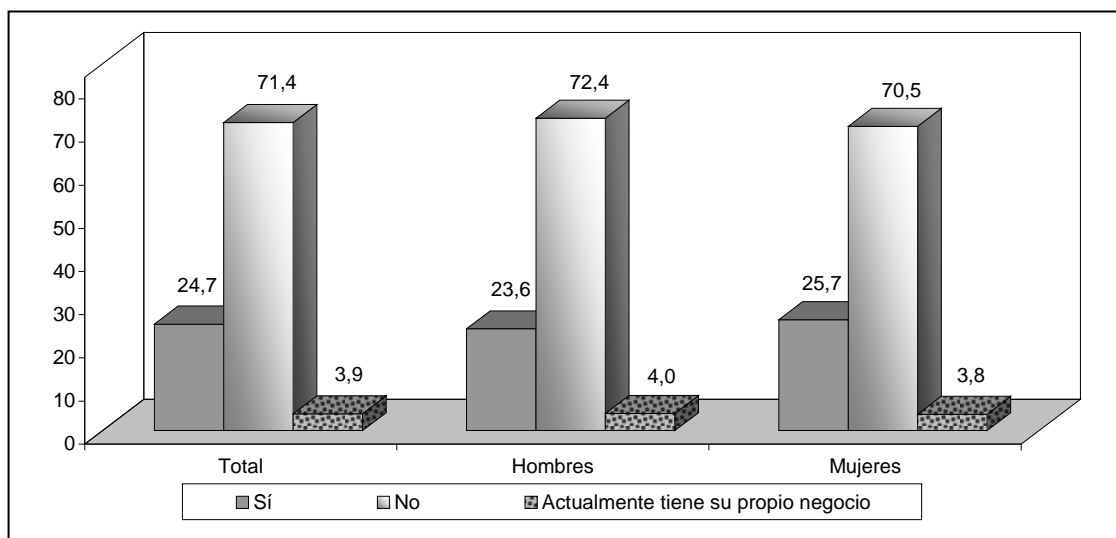

Fuente: INEI – Encuesta Juventud, Empleo y Migración Internacional 2009.

Huancayo

En esta ciudad, del total de jóvenes de 15 a 29 años de edad, el 30,2% tienen perspectivas de iniciar un negocio o empresa, mientras que 62,7% no tiene ninguna perspectiva. Además, sólo el 7,1% de estos jóvenes declararon tener un negocio propio.

A nivel de sexo, el 30,5% de las mujeres y el 29,9% de los hombres, tienen perspectiva de iniciar un negocio o empresa.

GRÁFICO N° 3
HUANCAYO: POBLACIÓN DE 15 A 29 AÑOS DE EDAD, POR PERSPECTIVAS
DE INICIAR UN NEGOCIO O EMPRESA, SEGÚN SEXO, 2009
(En porcentaje)

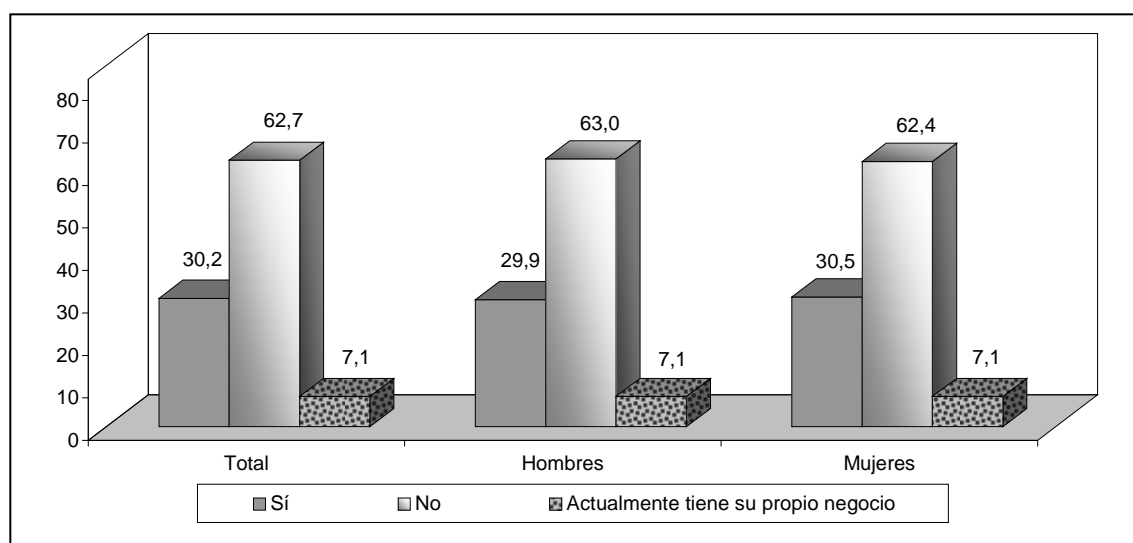

Fuente: INEI – Encuesta Juventud, Empleo y Migración Internacional 2009.

Trujillo

Los resultados de la encuesta en Trujillo indican que del total de jóvenes de 15 a 29 años de edad, el 20,4% tienen perspectivas de iniciar un negocio o empresa, mientras que el 73,0% no. Asimismo, sólo el 6,6% de estos jóvenes declararon tener un negocio propio.

A nivel de sexo, los hombres que tienen perspectiva de iniciar un negocio o empresa (21,7%), se presentan en mayor proporción que las mujeres (19,1%).

GRÁFICO N° 4
TRUJILLO: POBLACIÓN DE 15 A 29 AÑOS DE EDAD, POR PERSPECTIVAS
DE INICIAR UN NEGOCIO O EMPRESA, SEGÚN SEXO, 2009
(En porcentaje)

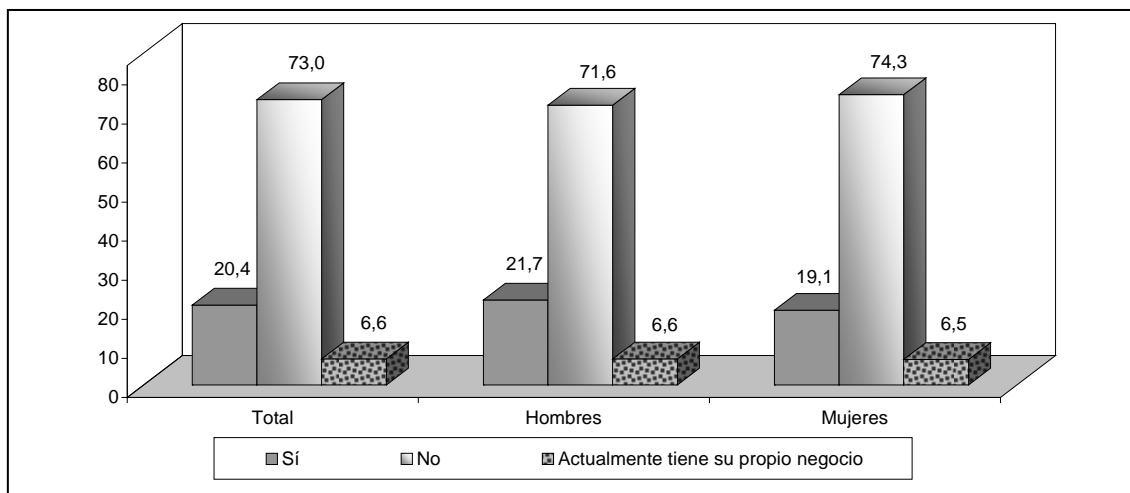

Fuente: INEI – Encuesta Juventud, Empleo y Migración Internacional 2009.

Lima Metropolitana

En Lima Metropolitana, del total de jóvenes de 15 a 29 años de edad, el 22,5% tienen perspectivas de iniciar un negocio o empresa, mientras que 71,9% no tiene ninguna perspectiva. Además, sólo el 5,6% de estos jóvenes declararon tener un negocio propio.

A nivel de sexo, las mujeres y los hombres que tienen perspectivas de iniciar un negocio o empresa, representan el 22,8% y 22,2%, respectivamente.

GRÁFICO N° 5
LIMA METROPOLITANA: POBLACIÓN DE 15 A 29 AÑOS DE EDAD, POR PERSPECTIVAS
DE INICIAR UN NEGOCIO O EMPRESA, SEGÚN SEXO, 2009
(En porcentaje)

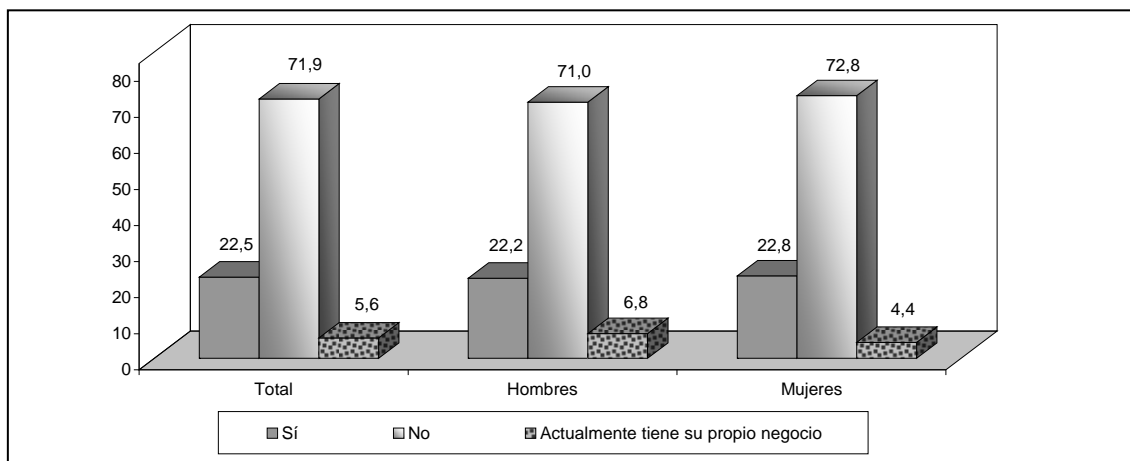

Fuente: INEI – Encuesta Juventud, Empleo y Migración Internacional 2009.

b) POR NIVEL EDUCATIVO ALCANZADO

La Encuesta Juventud, Empleo y Migración Internacional (ENJUV 2009) indica que del total de jóvenes de 15 a 29 años de edad que tienen perspectivas de iniciar un negocio o empresa, el 56,7% alcanzaron a estudiar algún año de educación secundaria, seguido de los jóvenes que alcanzaron algún año del nivel superior universitario y no universitario (20,7% y 17,6%, respectivamente).

Cabe resaltar, que el 58,1% de los jóvenes que declararon tener su propio negocio, alcanzaron algún año de educación secundaria.

GRÁFICO N° 6
TOTAL 4 CIUDADES: POBLACIÓN DE 15 A 29 AÑOS DE EDAD, POR NIVEL EDUCATIVO ALCANZADO,
SEGÚN PERSPECTIVAS DE INICIAR UN NEGOCIO O EMPRESA, 2009
(En porcentaje)

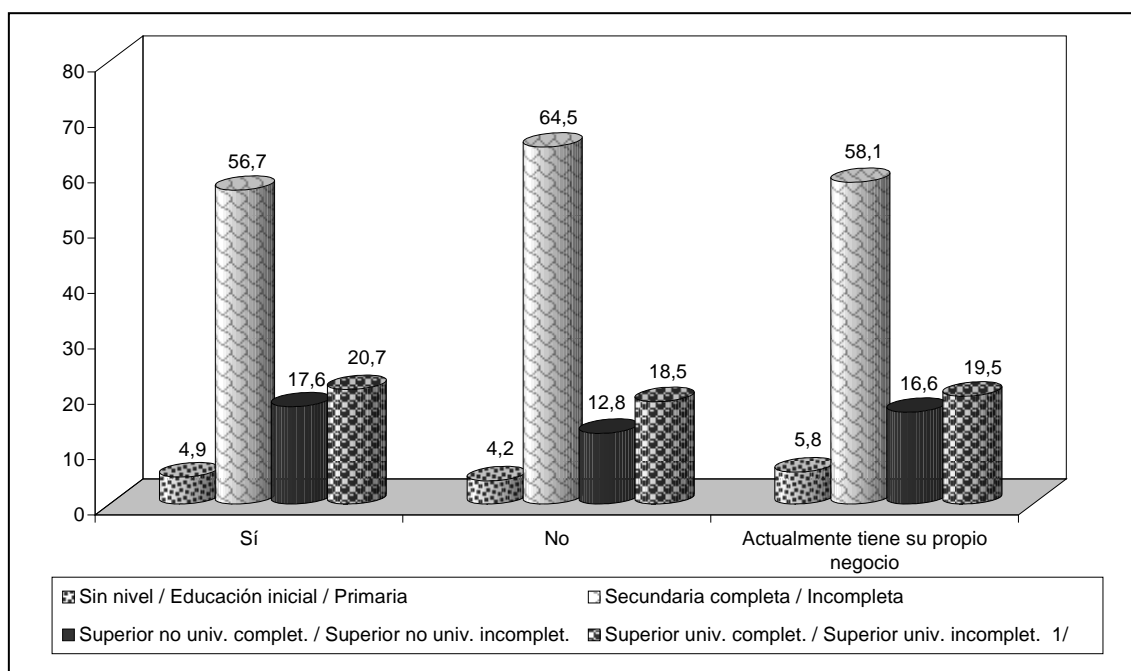

1/ Incluye Post- grado.

Fuente: INEI – Encuesta Juventud, Empleo y Migración Internacional 2009.

Arequipa

En la ciudad de Arequipa, se muestra que del total de jóvenes de 15 a 29 años de edad que tienen perspectivas de iniciar un negocio o empresa, el mayor porcentaje alcanzaron el nivel secundaria (51,6%), seguido de los que alcanzaron educación superior universitaria (25,0%) y nivel superior no universitaria (21,1%).

Cabe resaltar que los jóvenes de 15 a 29 años de edad que declararon tener su propio negocio o empresa, el mayor porcentaje de ellos alcanzó el nivel secundario (47,2%).

GRÁFICO N° 7
AREQUIPA: POBLACIÓN DE 15 A 29 AÑOS DE EDAD, POR NIVEL EDUCATIVO ALCANZADO, SEGÚN
PERSPECTIVAS DE INICIAR UN NEGOCIO O EMPRESA, 2009
(En porcentaje)

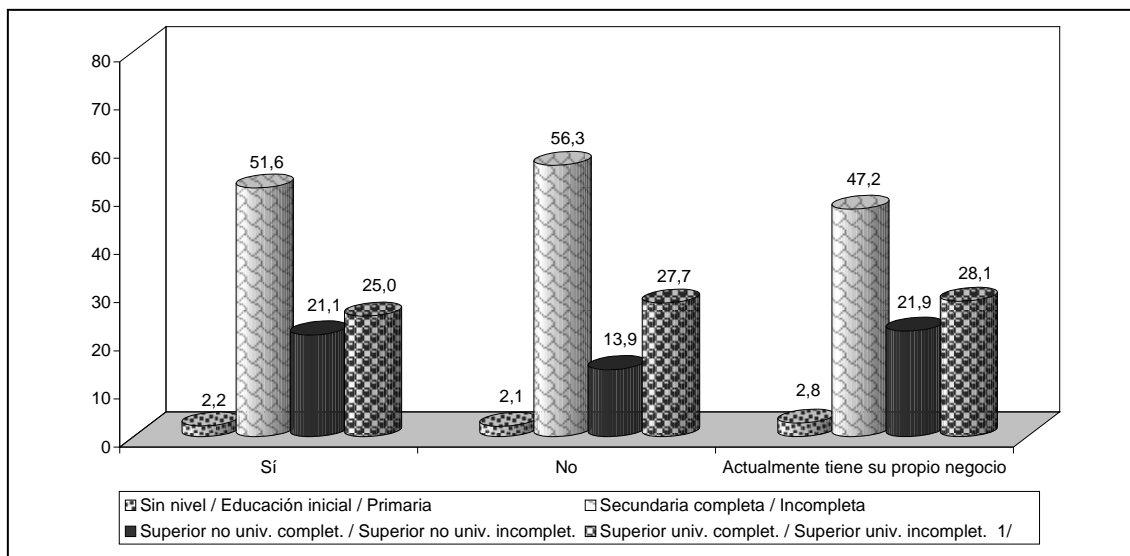

1/ Incluye Post- grado.

Fuente: INEI – Encuesta Juventud, Empleo y Migración Internacional 2009.

Huancayo

En Huancayo, el mayor porcentaje de jóvenes de 15 a 29 años de edad que tienen perspectivas de iniciar un negocio o empresa, alcanzaron el nivel educativo secundario (47,2%), le sigue los que alcanzaron educación superior universitaria y no universitaria (30,1% y 20,3%, respectivamente)

Por otro lado, del total de jóvenes que declararon tener su propio negocio o empresa, el mayor porcentaje alcanzaron nivel secundario 49,1%.

GRÁFICO N° 8
HUANCAYO: POBLACIÓN DE 15 A 29 AÑOS DE EDAD, POR NIVEL EDUCATIVO ALCANZADO, SEGÚN
PERSPECTIVAS DE INICIAR UN NEGOCIO O EMPRESA, 2009
(En porcentaje)

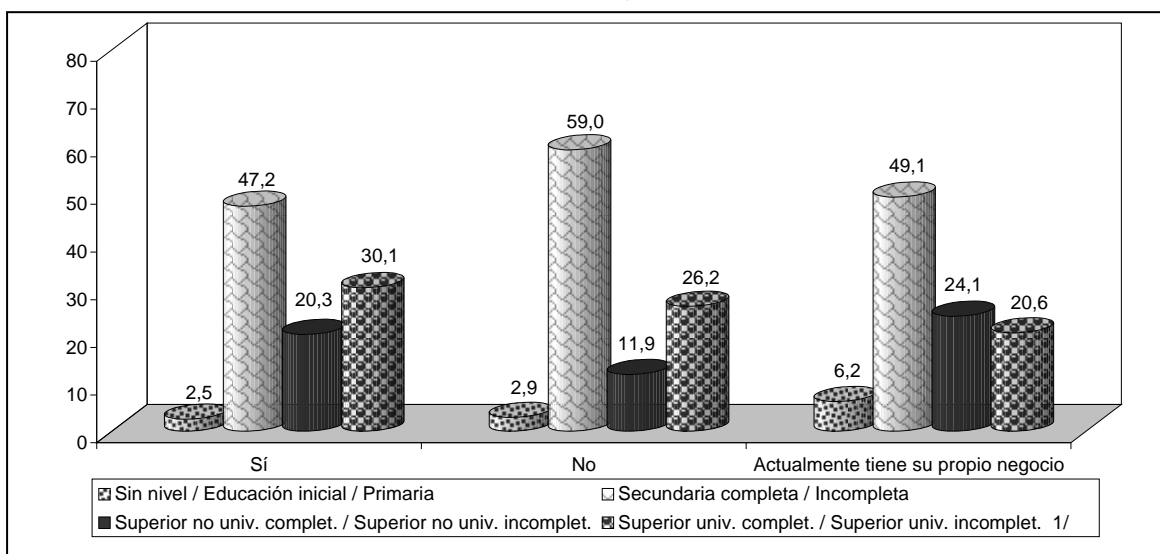

1/ Incluye Post- grado.

Fuente: INEI – Encuesta Juventud, Empleo y Migración Internacional 2009.

Trujillo

La encuesta ENJUV 2009, nos muestra que en la ciudad de Trujillo el 56,6% de los jóvenes de 15 a 29 años de edad que tienen perspectivas de iniciar un negocio o empresa, alcanzaron a estudiar educación secundaria, el 23,9% educación superior universitaria y el 12,7% educación superior no universitaria. Asimismo, del total de jóvenes de 15 a 29 años de edad que declararon tener su propio negocio o empresa, el mayor porcentaje alcanzó el nivel secundario (49,1%).

GRÁFICO N° 9
TRUJILLO: POBLACIÓN DE 15 A 29 AÑOS DE EDAD, POR NIVEL EDUCATIVO ALCANZADO, SEGÚN
PERSPECTIVAS DE INICIAR UN NEGOCIO O EMPRESA, 2009
(En porcentaje)

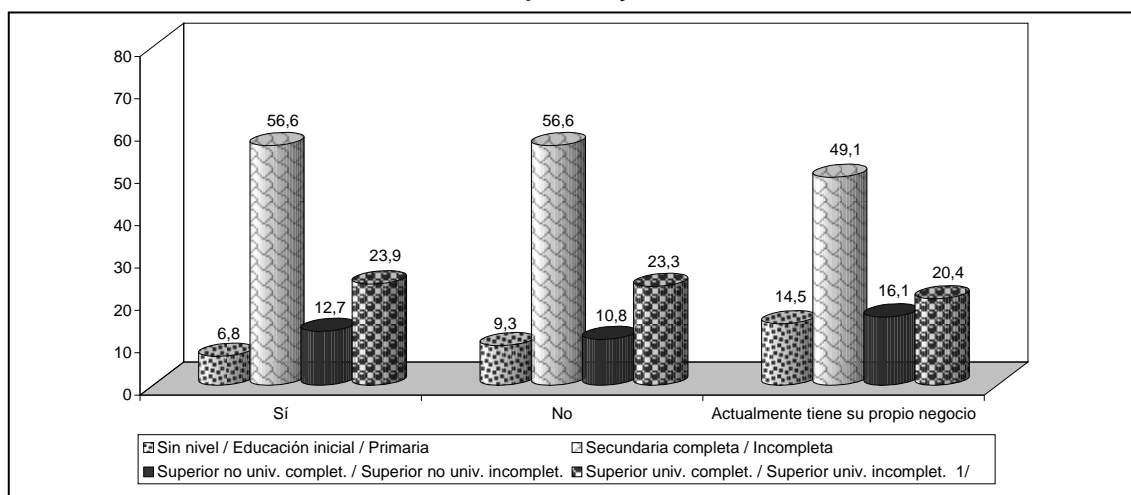

1/ Incluye Post- grado.

Fuente: INEI – Encuesta Juventud, Empleo y Migración Internacional 2009.

Lima Metropolitana

Según la encuesta, del total de jóvenes de 15 a 29 años de edad que tienen perspectivas de iniciar un negocio o empresa, el mayor porcentaje alcanzó estudiar algún año de educación secundaria (57,7%), el 19,6%, alcanzó estudiar algún año de educación superior universitaria y el 17,5% educación superior no universitaria. Cabe resaltar, que la mayoría de los jóvenes que ya tienen su propio negocio o empresa, alcanzaron estudiar algún año del nivel secundario (60,1%).

GRÁFICO N° 10
LIMA METROPOLITANA: POBLACIÓN DE 15 A 29 AÑOS DE EDAD, POR NIVEL EDUCATIVO ALCANZADO,
SEGÚN PERSPECTIVAS DE INICIAR UN NEGOCIO O EMPRESA, 2009
(En porcentaje)

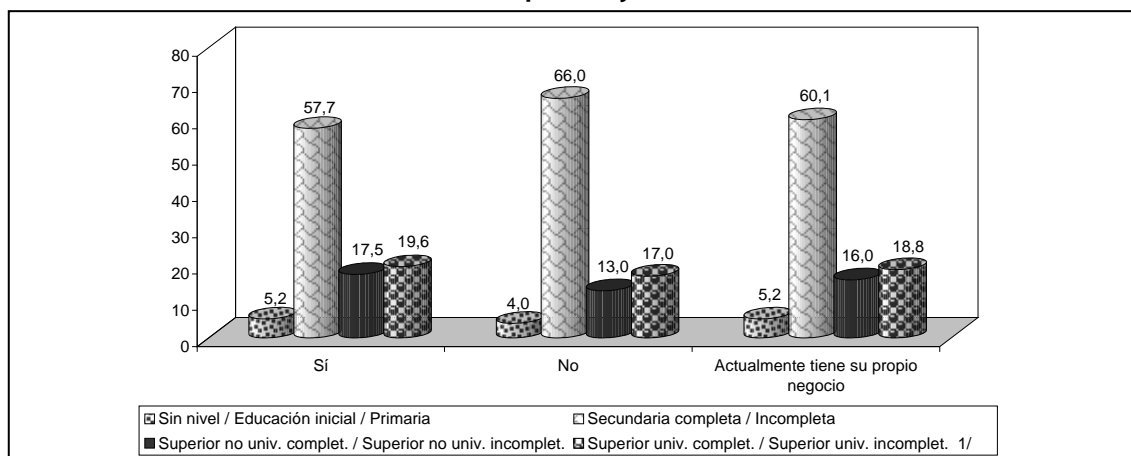

1/ Incluye Post- grado.

Fuente: INEI – Encuesta Juventud, Empleo y Migración Internacional 2009.

3.1.3.2 RAZONES QUE IMPULSARÍAN A LOS JÓVENES A INICIAR UN NEGOCIO

a) POR SEXO

Los resultados de la ENJUV 2009 en las 4 ciudades, muestran que la población de 15 a 29 años de edad que tienen perspectiva de iniciar un negocio, manifestó que la razón principal que los impulsaría a iniciar un negocio es “Mejorar sus ingresos” (89,2%), seguido del “Deseo de ser independiente” (85,0%).

Cuando se analiza por sexo, se observa que el mayor porcentaje de hombres y mujeres manifestaron iniciar un negocio con el propósito de “Mejorar sus ingresos” (89,6% y 88,9%, respectivamente), le sigue en importancia el “Deseo de ser independiente” (85,5% de las mujeres y el 84,3% de los hombres).

GRÁFICO N° 11
TOTAL 4 CIUDADES: POBLACIÓN DE 15 A 29 AÑOS DE EDAD, POR SEXO, SEGÚN RAZONES QUE LO IMPULSARÍAN A INICIARLO, 2009
(En porcentaje)

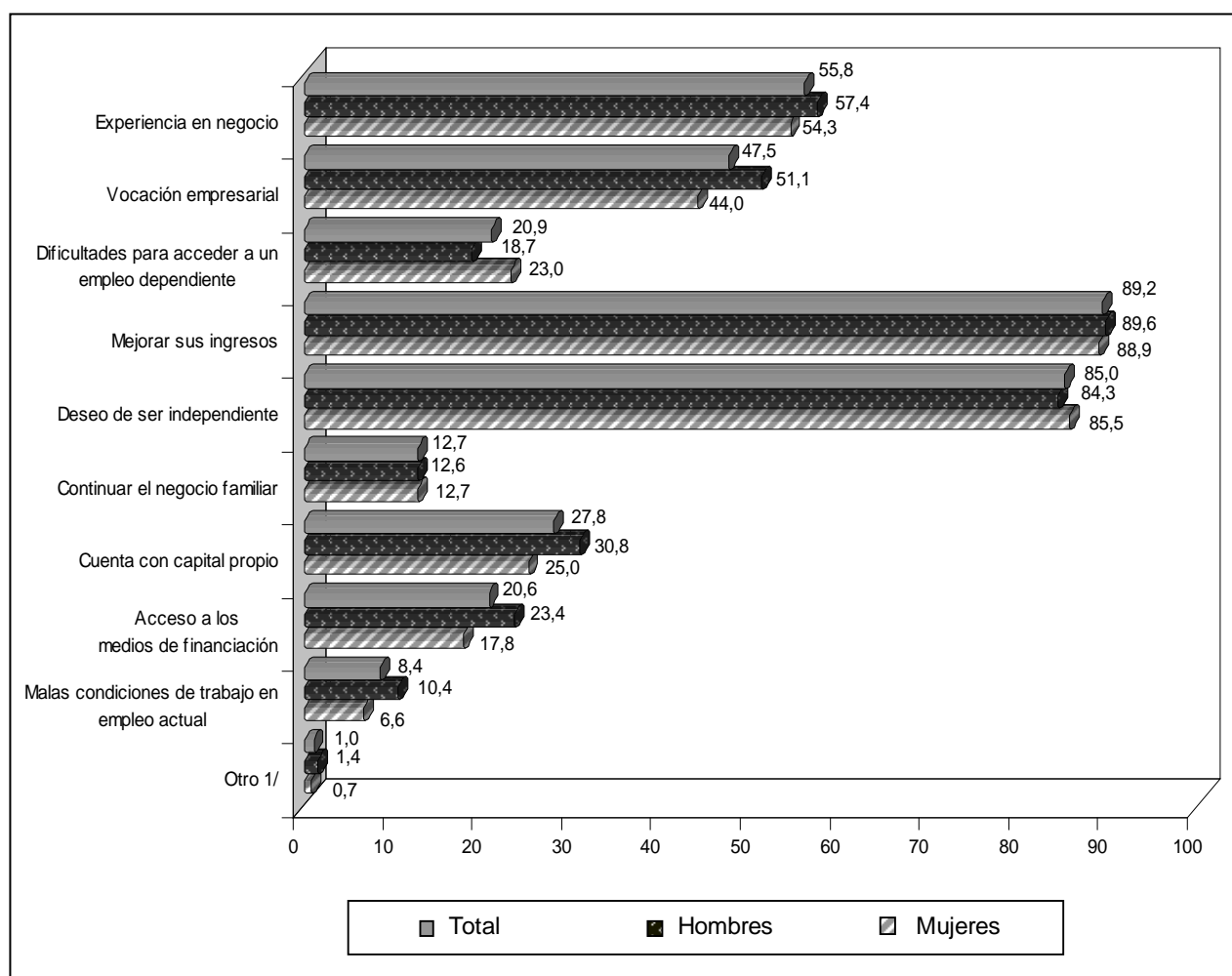

Nota: La suma de los porcentajes no totaliza el 100%, debido a que la información analizada corresponde a respuesta múltiple.

1/ Incluye ejercer profesión, apoyo a familiares y generar empleo

Fuente: INEI – Encuesta Juventud, Empleo y Migración Internacional 2009.

Arequipa

En Arequipa, las principales razones que impulsan a los jóvenes de 15 a 29 años de edad de esta ciudad en iniciar su negocio o empresa es "Mejorar sus ingresos" con 94,8%; seguido del "Deseo de ser independiente" con 82,9%.

Cuando se analiza por sexo, se tiene que el 94,9% de la población de 15 a 29 años de edad del sexo femenino manifestó que la razón principal para iniciar su negocio o empresa es "Mejorar sus ingresos", seguido del sexo masculino con 94,8%.

Otras de las razones principales es el "Deseo de ser independiente", destacando el hombre con el 84,2% y el 81,8% de las mujeres.

GRÁFICO N° 12
AREQUIPA: POBLACIÓN DE 15 A 29 AÑOS DE EDAD, POR SEXO, SEGÚN RAZONES
QUE LO IMPULSARÍAN A INICIARLO, 2009
(En porcentaje)

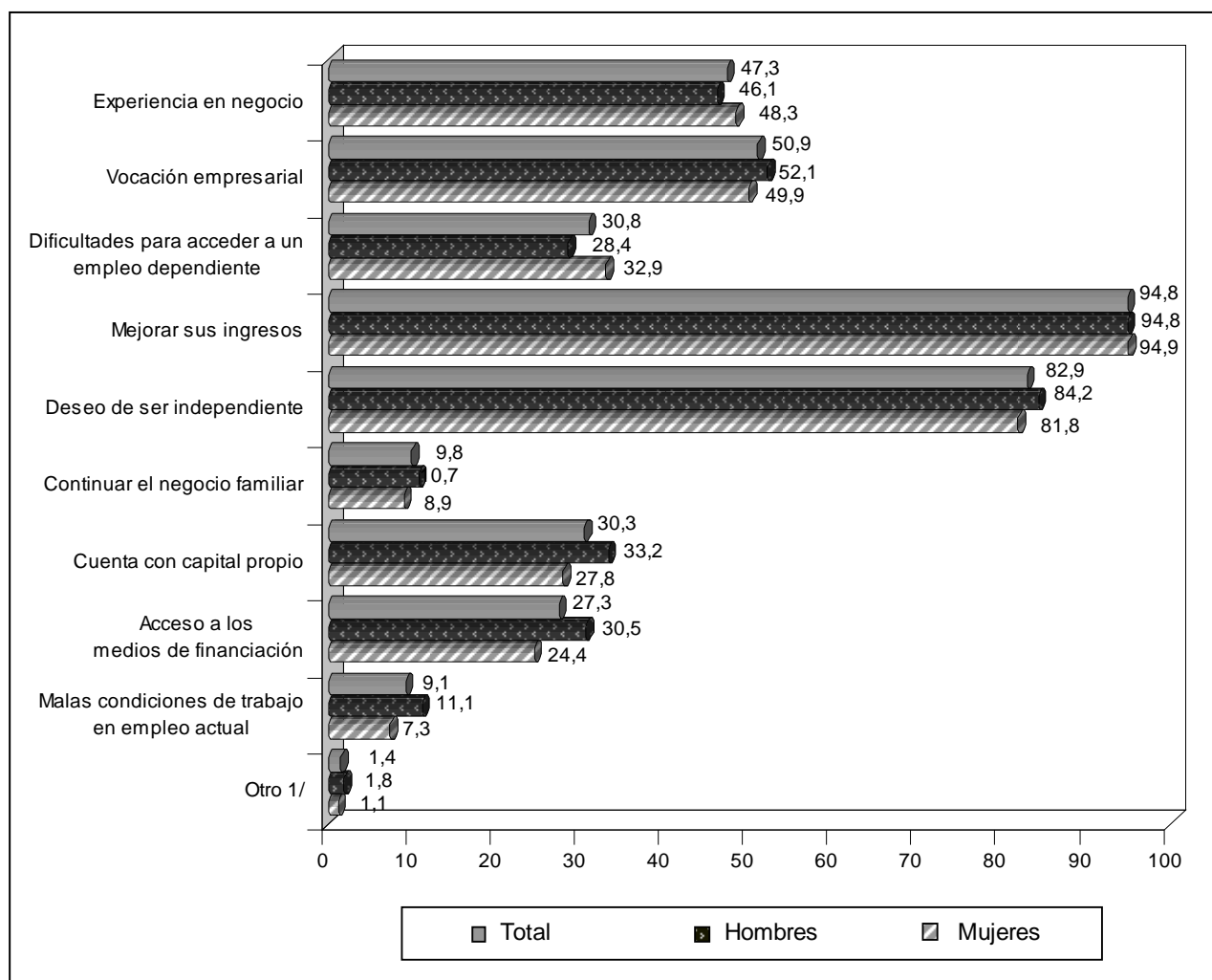

Nota: La suma de los porcentajes no totaliza el 100%, debido a que la información analizada corresponde a respuesta múltiple.
1/ Incluye ejercer profesión, apoyo a familiares y generar empleo

Fuente: INEI – Encuesta Juventud, Empleo y Migración Internacional 2009.

Huancayo

Los resultados en la ciudad de Huancayo indican que la razón principal que impulsan a los jóvenes a iniciar un negocio o empresa, es el “Deseo de ser independiente” con 94,5%; seguido de “Mejorar sus ingresos” con 93,9%.

A nivel de sexo, se observa que el 94,7% de la población joven de Huancayo del sexo femenino manifestó que la razón principal para iniciar su negocio o empresa es el “Deseo de ser independiente”, le sigue en orden de importancia el sexo masculino con 94,4%.

Otras de las razones es “Mejorar sus ingresos”, destacando el mayor porcentaje en los hombres con respecto a las mujeres en (94,5% y 93,3% respectivamente).

GRÁFICO N° 13
HUANCAYO: POBLACIÓN DE 15 A 29 AÑOS DE EDAD, POR SEXO, SEGÚN RAZONES
QUE LO IMPULSARÍAN A INICIARLO, 2009
(En porcentaje)

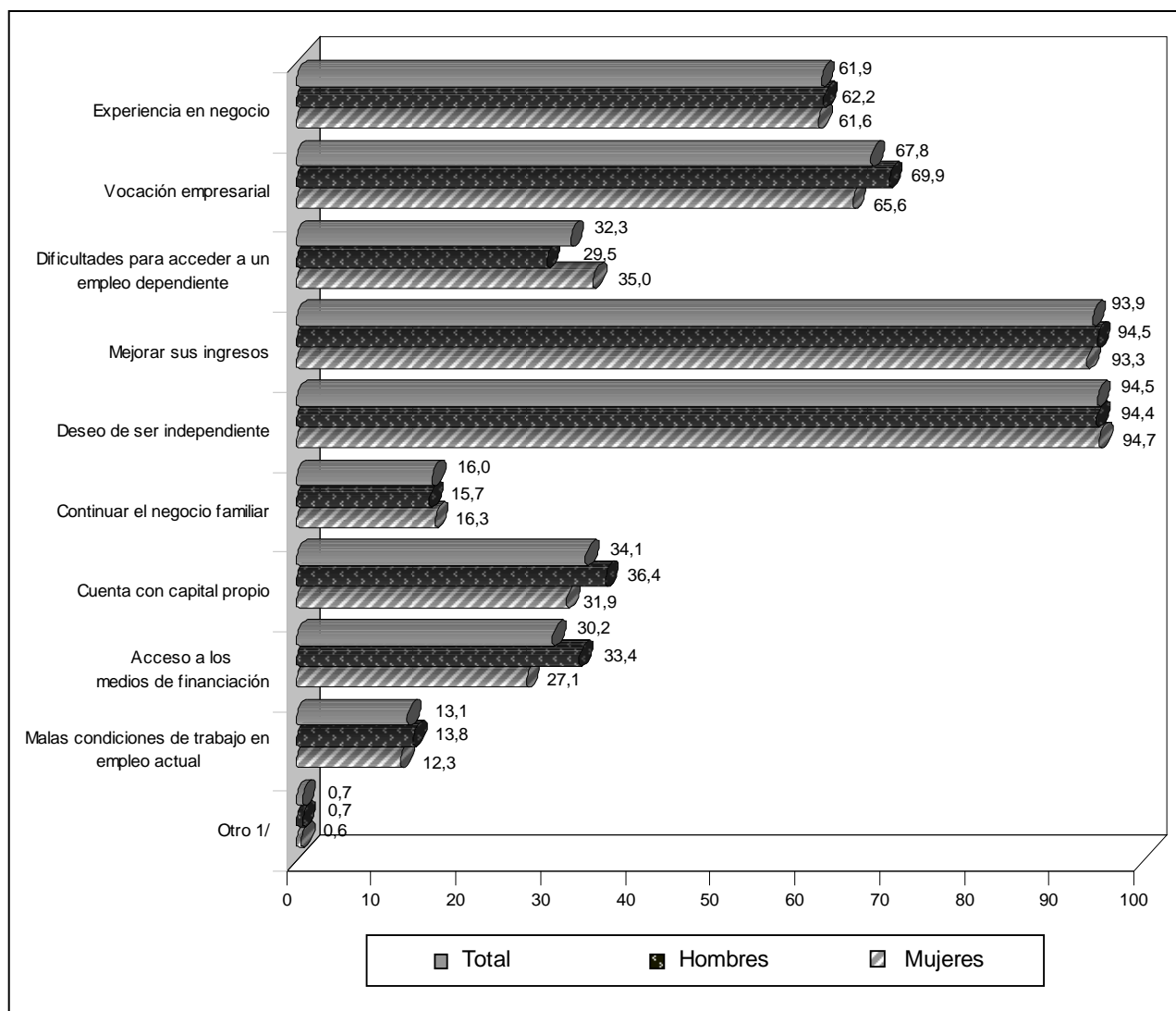

Nota: La suma de los porcentajes no totaliza el 100%, debido a que la información analizada corresponde a respuesta múltiple.

1/ Incluye ejercer profesión, apoyo a familiares y generar empleo

Fuente: INEI – Encuesta Juventud, Empleo y Migración Internacional 2009.

Trujillo

Según los resultados, se tiene que la razón principal que impulsarían a los jóvenes de esta ciudad a iniciar un negocio o empresa, es el "Deseo de ser independiente" con 81,3%, seguido de "Mejorar sus ingresos" con 78,6%.

A nivel de sexo, el 85,1% de la población masculina indica que la razón principal para iniciar un negocio o empresa es "Mejorar sus ingresos", este porcentaje supera al presentado por la población femenina (71,4%).

Otras de las razones que impulsarían a los jóvenes de 15 a 29 años de edad a iniciar un negocio, es el "Deseo de ser independiente" (84,8% en los hombres y 77,5% en las mujeres).

GRÁFICO N° 14
TRUJILLO: POBLACIÓN DE 15 A 29 AÑOS DE EDAD, POR SEXO, SEGÚN RAZONES
QUE LO IMPULSARÍAN A INICIARLO, 2009
(En porcentaje)

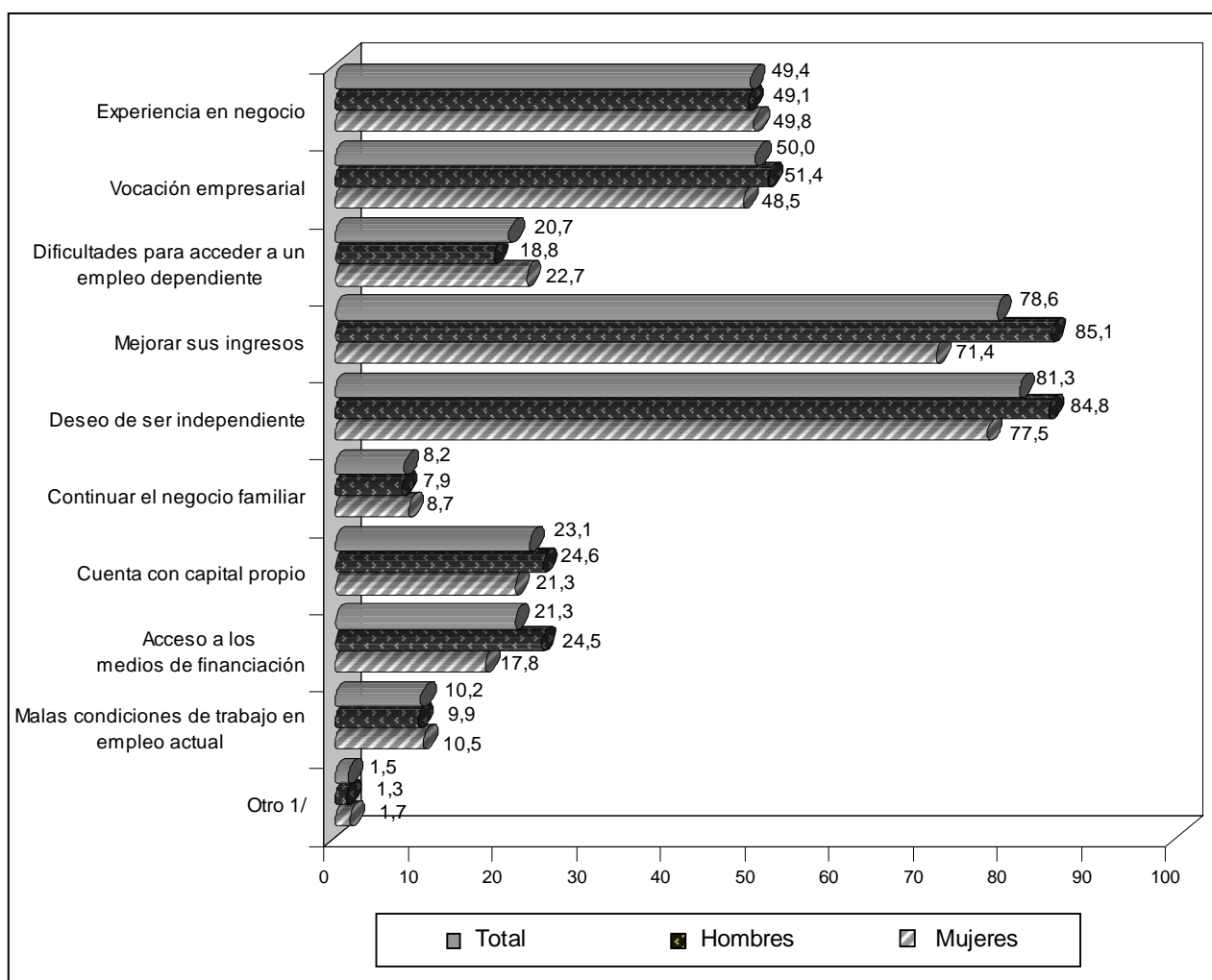

Nota: La suma de los porcentajes no totaliza el 100%, debido a que la información analizada corresponde a respuesta múltiple.

1/ Incluye ejercer profesión, apoyo a familiares y generar empleo

Fuente: INEI – Encuesta Juventud, Empleo y Migración Internacional 2009.

Lima Metropolitana

En la ciudad de Lima Metropolitana la razón principal de la población joven de 15 a 29 años de edad que los impulsarían a iniciar su negocio o empresa, es “Mejorar sus ingresos” con 89,3%; seguido del “Deseo de ser independiente” con 85,0%.

Cuando se analiza por sexo, se tiene que tanto en los hombres como en las mujeres la razón principal que lo impulsarían a iniciar su negocio o empresa en “Mejorar sus ingresos” (89,3% y 89,2%, respectivamente).

Otras de las razones es el “Deseo de ser independiente”, destacando las mujeres con 86,0% respecto a los hombres que presentan 83,8%.

GRÁFICO N° 15
LIMA METROPOLITANA: POBLACIÓN DE 15 A 29 AÑOS DE EDAD, POR SEXO, SEGÚN RAZONES
QUE LO IMPULSARÍAN A INICIARLO, 2009
(En porcentaje)

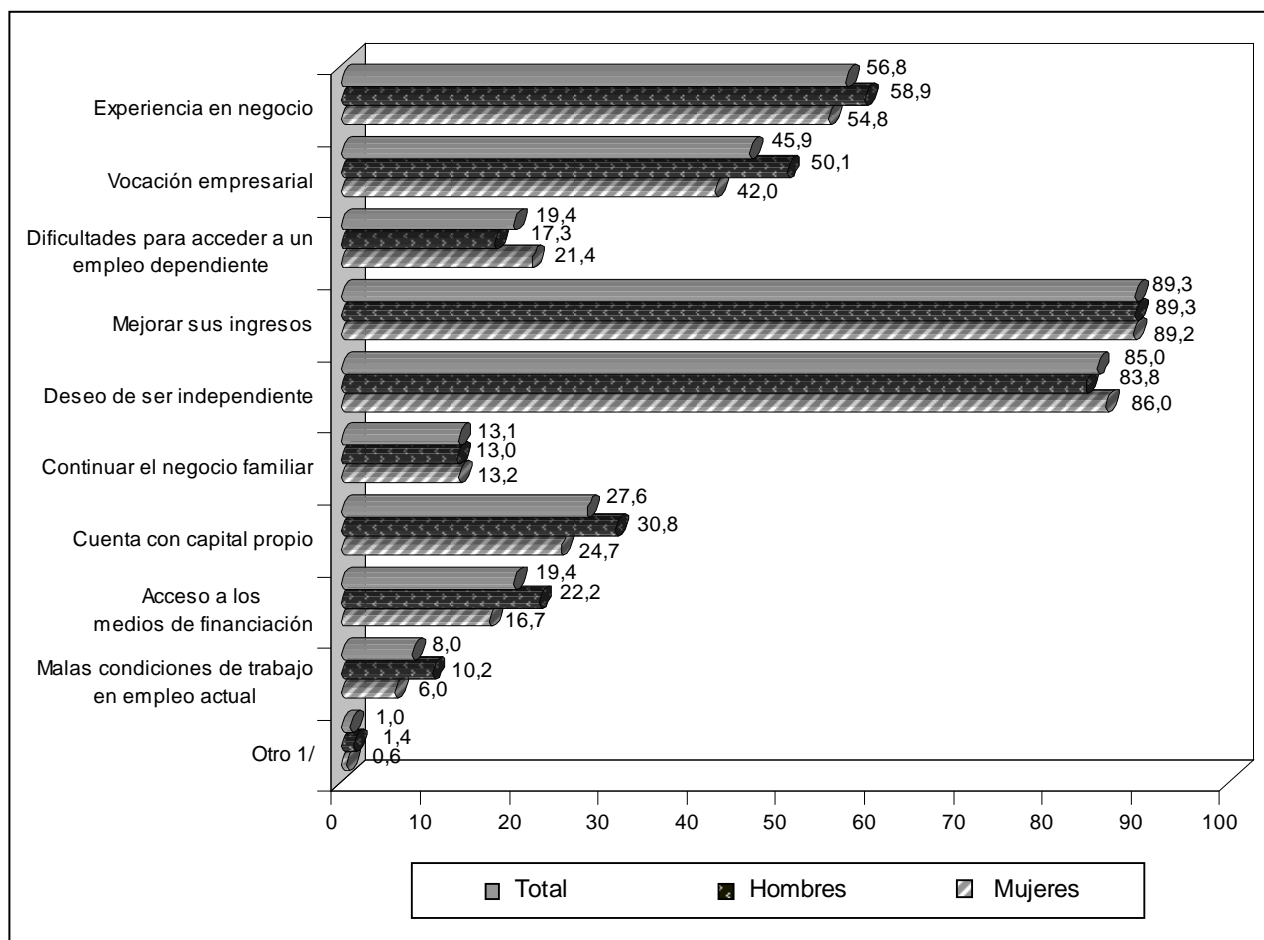

Nota: La suma de los porcentajes no totaliza el 100%, debido a que la información analizada corresponde a respuesta múltiple.

1/ Incluye ejercer profesión, apoyo a familiares y generar empleo

Fuente: INEI – Encuesta Juventud, Empleo y Migración Internacional 2009.

3.1.3.3 ACTIVIDAD ECONÓMICA A LA QUE SE DEDICARÍA EL NEGOCIO

a) POR SEXO

Del total de las 4 ciudades, la actividad económica a la que se dedicarían los jóvenes de 15 a 29 años de edad según la Encuesta Juventud, Empleo y Migración Internacional 2009, es el comercio con 41,5%, le sigue la actividad de alojamiento y restaurante con 16,6% y la actividad de manufactura con 14,9%.

Al analizar por sexo, se observa que el mayor porcentaje de mujeres y hombres declararon que la actividad económica a la que se dedicaría el negocio a iniciar, sería el comercio (46,8% y 35,9% respectivamente).

Como segunda actividad a la que se dedicarían, las mujeres manifestaron que sería a la actividad de alojamiento y restaurante (19,9%), mientras que los hombres manifestaron que sería la actividad de manufactura (16,2%).

GRÁFICO N° 16
TOTAL 4 CIUDADES: POBLACIÓN DE 15 A 29 AÑOS EDAD QUE TIENE PERSPECTIVAS DE INICIAR UN NEGOCIO O EMPRESA, POR SEXO, SEGÚN ACTIVIDAD ECONÓMICA A LA QUE SE DEDICARÍA EL NEGOCIO, 2009
(En porcentaje)

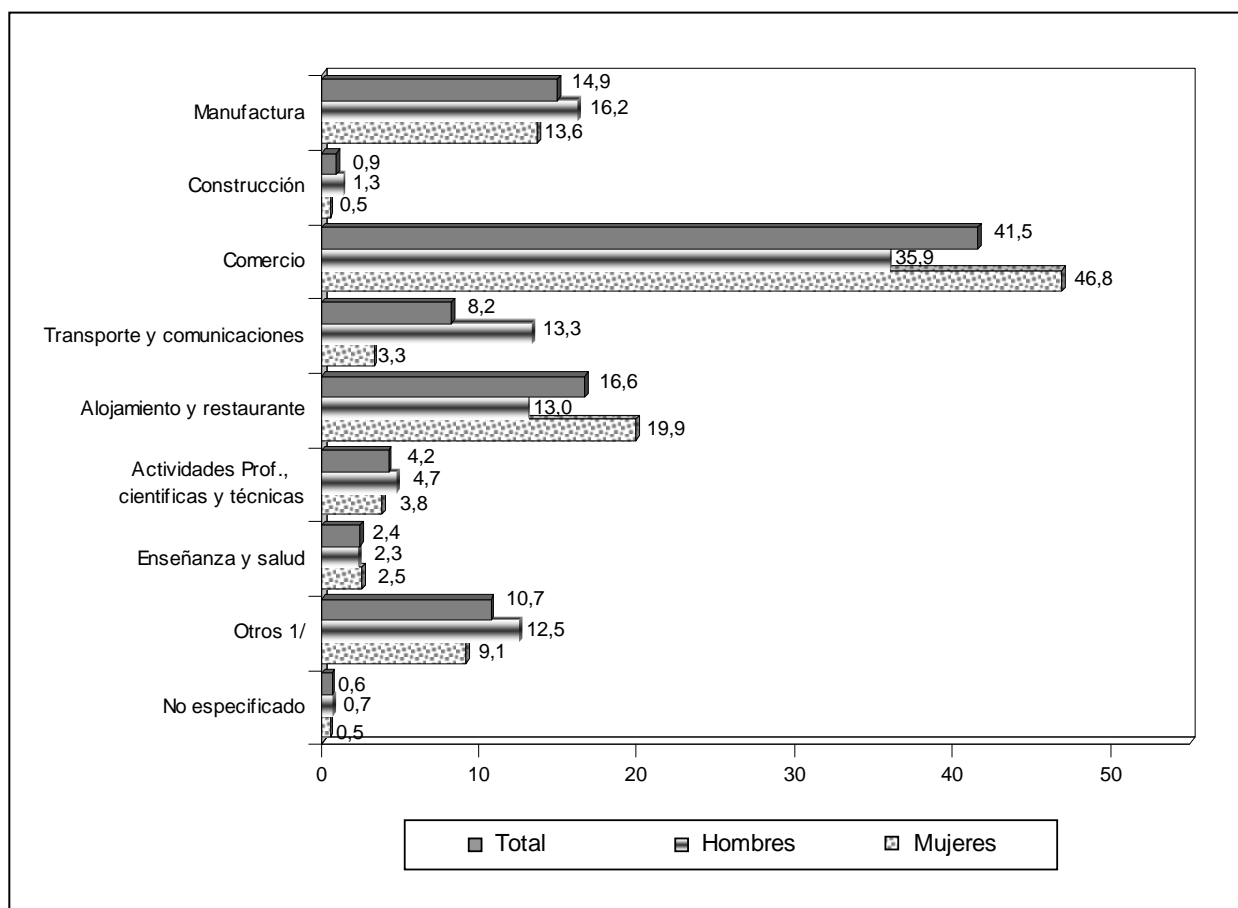

1/ Incluye actividades como: agricultura, pesca, minería, suministro de electricidad, gas y agua, actividades financieras.

Fuente: INEI – Encuesta Juventud, Empleo y Migración Internacional 2009.

Arequipa

Según resultados de la encuesta, la actividad económica a la que se dedicaría el negocio a iniciar por los jóvenes de 15 a 29 años, sería el comercio, con 41,3%, le sigue en importancia la actividad de alojamiento y restaurante en 16,7% y la actividad económica de manufactura en 15,8%.

A nivel de sexo, se observa que el 46,1% de las mujeres y el 35,7% de los hombres, se dedicarían a la actividad económica de comercio.

Como segunda actividad a la que se dedicarían tanto los hombres como las mujeres, sería alojamiento y restaurante (17,9% y 15,2%, respectivamente).

Cabe resaltar que también un 17,9% de las mujeres se dedicarían a la manufactura.

GRÁFICO N° 17
AREQUIPA: POBLACIÓN DE 15 A 29 AÑOS EDAD QUE TIENE PERSPECTIVAS DE INICIAR UN NEGOCIO O EMPRESA,
POR SEXO, SEGÚN ACTIVIDAD ECONÓMICA A LA QUE SE DEDICARÍA EL NEGOCIO, 2009
(En porcentaje)

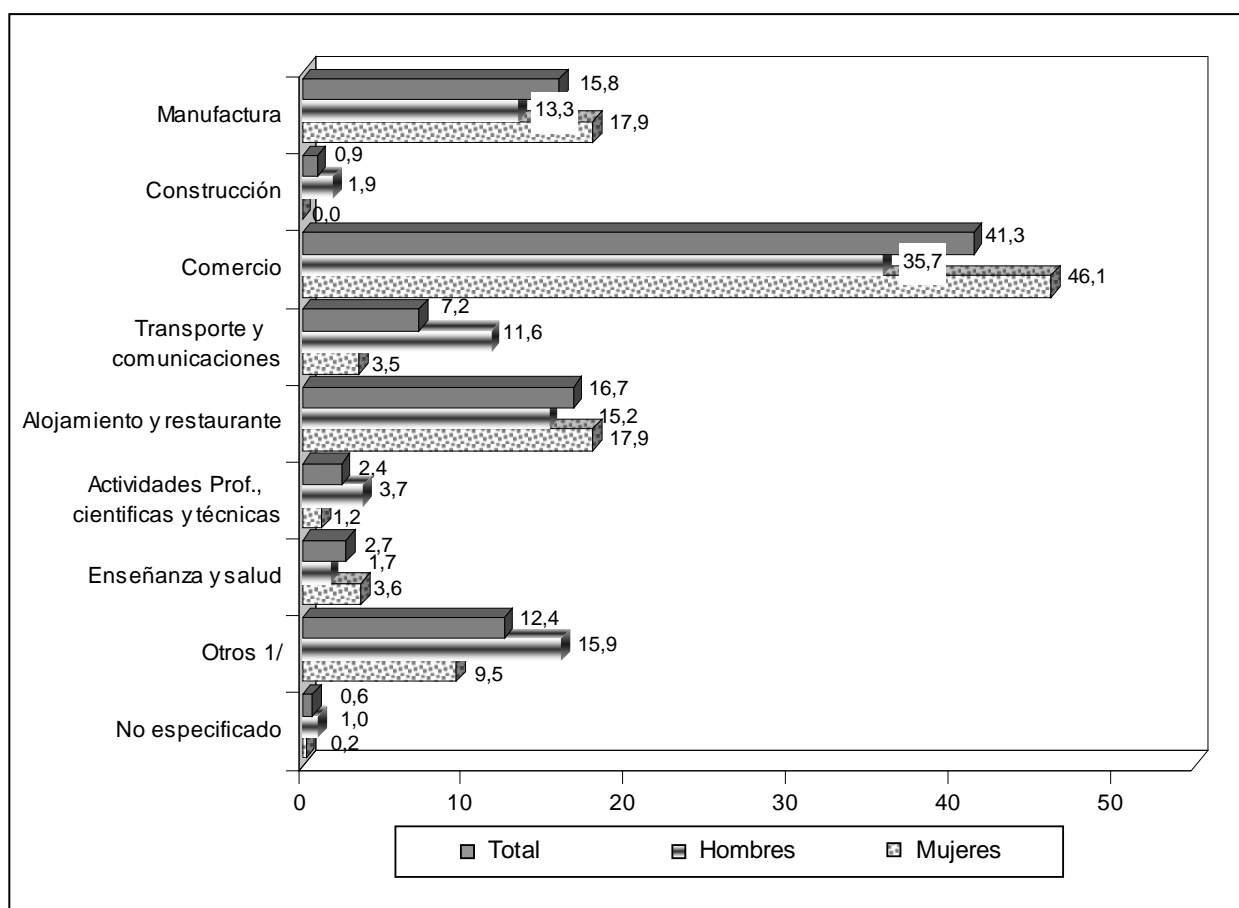

1/ Incluye actividades como: agricultura, pesca, minería, suministro de electricidad, gas y agua, actividades financieras.

Fuente: INEI – Encuesta Juventud, Empleo y Migración Internacional 2009.

Huancayo

Según la ENJUV 2009, en la ciudad de Huancayo, el mayor porcentaje de jóvenes de 15 a 29 años de edad manifestaron que la actividad a la que se dedicaría su negocio o empresa, es el comercio con 44,0%, seguido de la actividad de alojamiento y restaurante con 15,0% y manufactura con 13,1%.

A nivel de sexo, los resultados de la encuesta muestran que el 47,0% de la población femenina y el 40,9% de la población masculina, declaran que la actividad económica a la que se dedicarían sus negocios es el comercio.

Asimismo otras de las actividades que destacan, es alojamiento y restaurante (17,7% de la población femenina y 12,1% de la población masculina) seguido de la actividad económica de manufactura (14,4% de la población femenina y 11,7% de la población masculina).

GRÁFICO N° 18
HUANCAYO: POBLACIÓN DE 15 A 29 AÑOS EDAD QUE TIENE PERSPECTIVAS DE INICIAR UN NEGOCIO O EMPRESA, POR SEXO, SEGÚN ACTIVIDAD ECONÓMICA A LA QUE SE DEDICARÍA EL NEGOCIO, 2009
(En porcentaje)

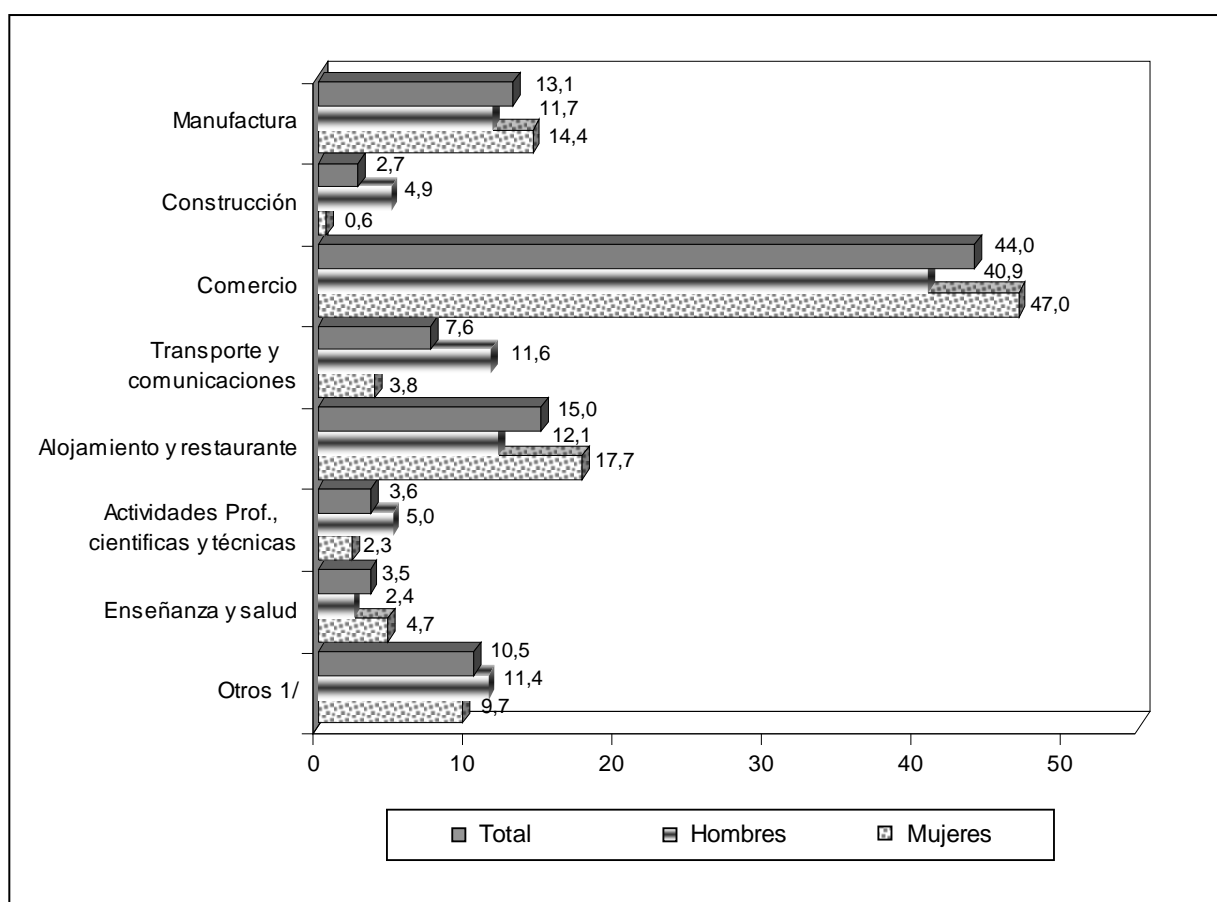

1/ Incluye actividades como: agricultura, pesca, minería, suministro de electricidad, gas y agua, actividades financieras.

Fuente: INEI – Encuesta Juventud, Empleo y Migración Internacional 2009.

Trujillo

En esta ciudad, la actividad a la que se dedicaría el negocio a iniciar por los jóvenes, es el comercio con 49,7%, seguido de la actividad de alojamiento y restaurante con 14,5% y de la actividad económica de manufactura con 11,5%.

Por sexo, se observa que el mayor porcentaje de hombres y mujeres, manifestaron que el negocio o empresa a iniciar se dedicaría a la actividad económica de comercio (45,7% y 54,1%, respectivamente).

Como segunda actividad a la que se dedicarían, las mujeres manifestaron que sería a la actividad de alojamiento y restaurante (20,4%), mientras que los hombres manifestaron que sería la actividad de manufactura (15,2%).

GRÁFICO N° 19
TRUJILLO: POBLACIÓN DE 15 A 29 AÑOS EDAD QUE TIENE PERSPECTIVAS DE INICIAR UN NEGOCIO O EMPRESA,
POR SEXO, SEGÚN ACTIVIDAD ECONÓMICA A LA QUE SE DEDICARÍA EL NEGOCIO, 2009
(En porcentaje)

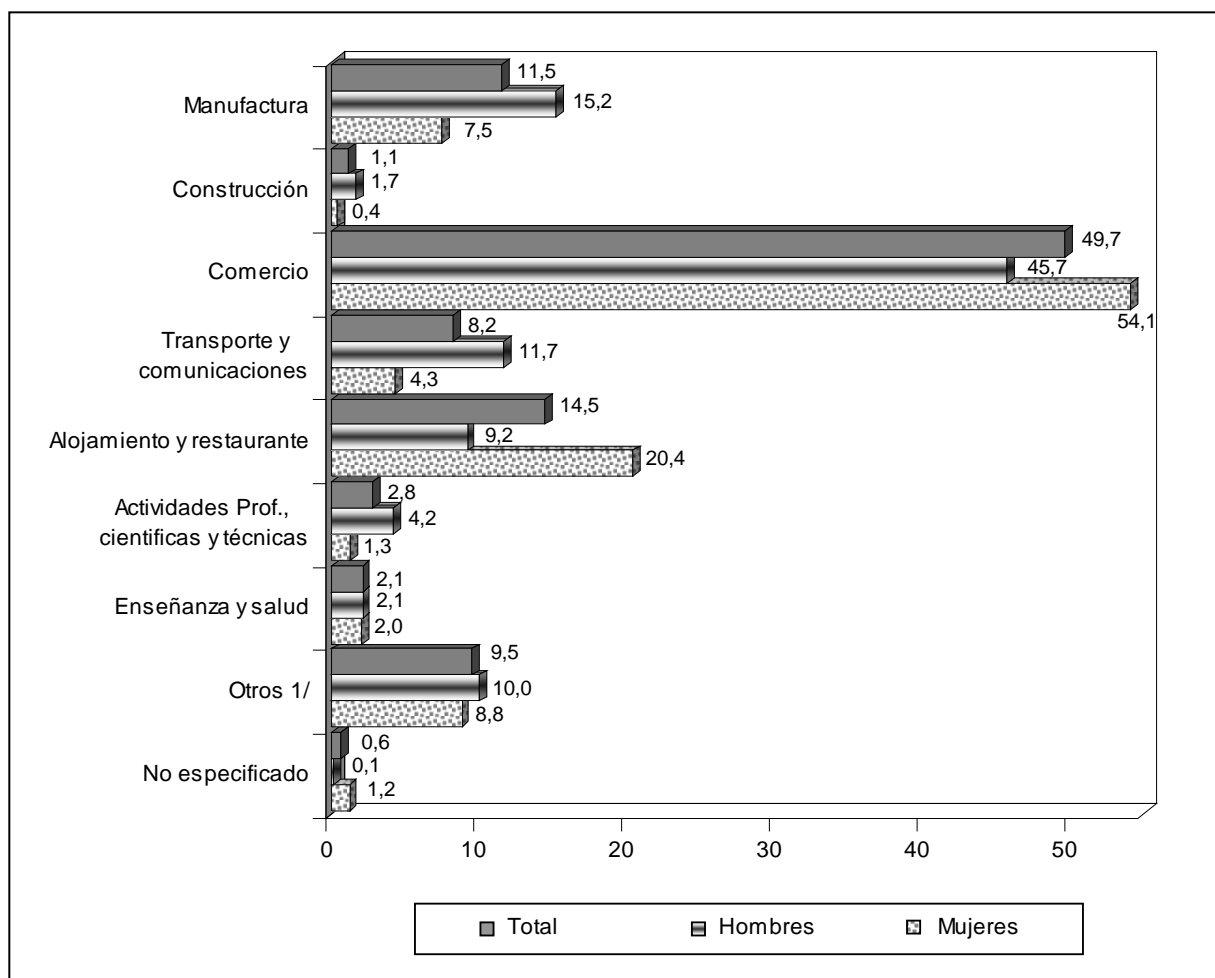

1/ Incluye actividades como: agricultura, pesca, minería, suministro de electricidad, gas y agua, actividades financieras.

Fuente: INEI – Encuesta Juventud, Empleo y Migración Internacional 2009.

Lima Metropolitana

En esta ciudad, la actividad económica a la que se dedicarían los jóvenes de 15 a 29 años de edad según la Encuesta Juventud, Empleo y Migración Internacional 2009, es a la actividad económica de comercio con 40,8%, le sigue la actividad de alojamiento y restaurante en 16,8% y la actividad de manufactura con 15,1%.

Al analizar por sexo, se observa que el mayor porcentaje de mujeres y hombres declararon que la actividad económica a la que se dedicaría el negocio a iniciar, sería el comercio (46,3% y 34,9% respectivamente).

Como segunda actividad a la que se dedicarían, las mujeres manifestaron que sería a la actividad de alojamiento y restaurante (20,2%), mientras que los hombres manifestaron que sería la actividad de manufactura (16,7%).

GRÁFICO N° 20
LIMA METROPOLITANA: POBLACIÓN DE 15 A 29 AÑOS EDAD QUE TIENE PERSPECTIVAS DE INICIAR UN NEGOCIO O EMPRESA, POR SEXO, SEGÚN ACTIVIDAD ECONÓMICA A LA QUE SE DEDICARÍA EL NEGOCIO, 2009
(En porcentaje)

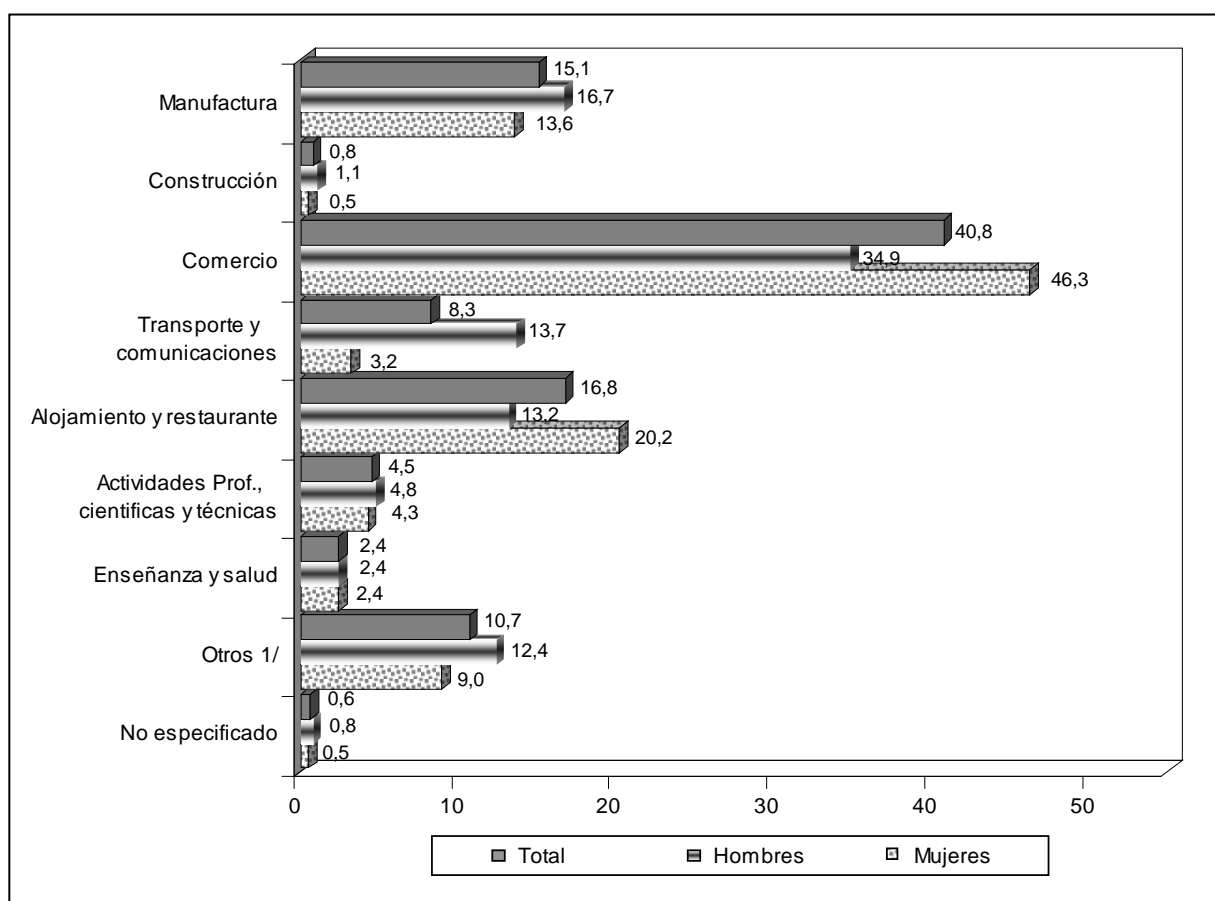

1/ Incluye actividades como: agricultura, pesca, minería, suministro de electricidad, gas y agua, actividades financieras.

Fuente: INEI – Encuesta Juventud, Empleo y Migración Internacional 2009.

3.1.3.4 SERVICIO O ASESORÍA PARA CONSTITUIR SU NEGOCIO O EMPRESA

a) POR SEXO

En las 4 ciudades, del total de la población joven de 15 a 29 años de edad con perspectivas de iniciar un negocio o empresa, el 32,4% de jóvenes recibieron algún tipo de servicio o asesoría para constituir un negocio o empresa, mientras que el 67,6% no.

Según el tipo de servicio o asesoría, el 21,4% de los jóvenes recibieron capacitación para poder constituir su negocio, seguido de los que recibieron asistencia técnica (10,2%).

A nivel de sexo, se observa que el porcentaje de hombres que recibieron al menos una capacitación (24,6%) es relativamente mayor al porcentaje de mujeres (18,4%), el mismo comportamiento se observa en los jóvenes que recibieron asistencia técnica (13,4% de hombres y 7,1% de mujeres).

GRÁFICO N° 21
TOTAL 4 CIUDADES: POBLACIÓN DE 15 A 29 AÑOS DE EDAD, QUE TIENE PERSPECTIVAS DE INICIAR UN NEGOCIO O EMPRESA, POR SEXO, SEGÚN SERVICIO O ASESORÍA RECIBIDA PARA CONSTITUIR SU NEGOCIO O EMPRESA, 2009
(En porcentaje)

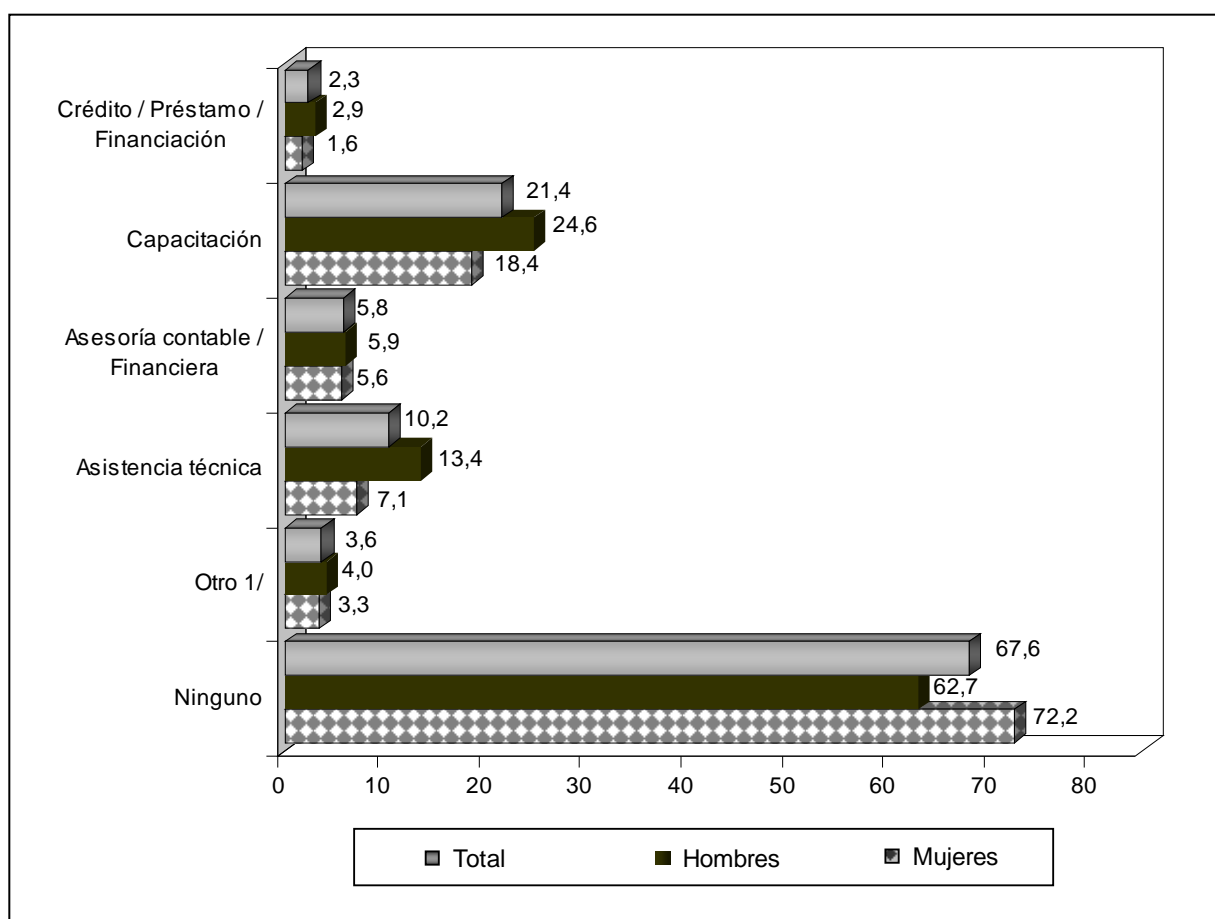

Nota: La suma de los porcentajes no totaliza el 100%, debido a que la información analizada corresponde a respuesta múltiple.

1/ Incluye orientación y consejería.

Fuente: INEI – Encuesta Juventud, Empleo y Migración Internacional 2009.

Arequipa

En la ciudad de Arequipa se observa que del total de la población joven de 15 a 29 años de edad con perspectivas de iniciar un negocio o empresa, el 28,6% de jóvenes recibieron algún tipo de servicio o asesoría para constituir su negocio o empresa, mientras que el 71,4% no.

Según el tipo de servicio o asesoría, el 17,9% de los jóvenes recibieron capacitación para poder constituir su negocio, seguido de los que recibieron asistencia técnica (9,8%).

A nivel de sexo, se observa que el porcentaje de mujeres que recibieron al menos una capacitación (18,1%) es relativamente mayor al porcentaje de hombres (17,7%), el mismo comportamiento se observa en los jóvenes que recibieron asistencia técnica (12,8% de hombres y 7,2% de mujeres).

GRÁFICO N° 22
AREQUIPA: POBLACIÓN DE 15 A 29 AÑOS DE EDAD, QUE TIENE PERSPECTIVAS DE INICIAR UN NEGOCIO O EMPRESA,
POR SEXO, SEGÚN SERVICIO O ASESORÍA RECIBIDA PARA CONSTITUIR SU NEGOCIO O EMPRESA, 2009
(En porcentaje)

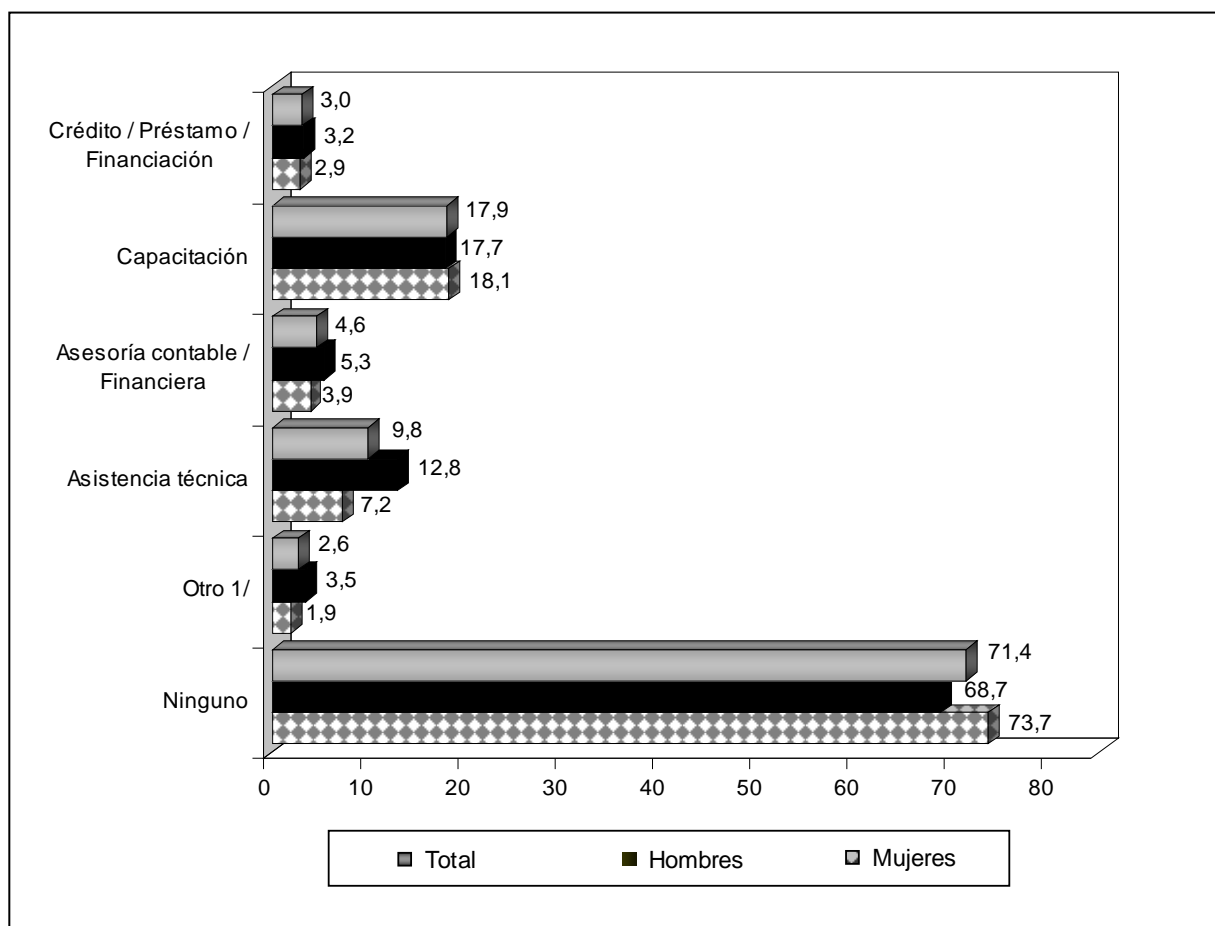

Nota: La suma de los porcentajes no totaliza el 100%, debido a que la información analizada corresponde a respuesta múltiple.
 1/ Incluye orientación y consejería.

Fuente: INEI – Encuesta Juventud, Empleo y Migración Internacional 2009.

Huancayo

En Huancayo, se observa que del total de la población joven de 15 a 29 años de edad con perspectivas de iniciar un negocio o empresa, el 47,0% de jóvenes recibieron algún tipo de servicio o asesoría para constituir su negocio o empresa, mientras que el 53,0% no.

Según el tipo de servicio o asesoría, el 28,8% de los jóvenes recibieron capacitación para poder constituir su negocio, seguido de los que recibieron asistencia técnica (23,5%).

A nivel de sexo, se observa que los hombres como las mujeres presentan el mismo porcentaje que recibieron al menos una capacitación (28,8%), mientras que el porcentaje que recibieron asistencia técnica, representan el 25,7% de los hombres con respecto al de las mujeres (21,3%).

GRÁFICO N° 23
HUANCAYO: POBLACIÓN DE 15 A 29 AÑOS DE EDAD, QUE TIENE PERSPECTIVAS DE INICIAR UN NEGOCIO O EMPRESA,
POR SEXO, SEGÚN SERVICIO O ASESORÍA RECIBIDA PARA CONSTITUIR SU NEGOCIO O EMPRESA, 2009
(En porcentaje)

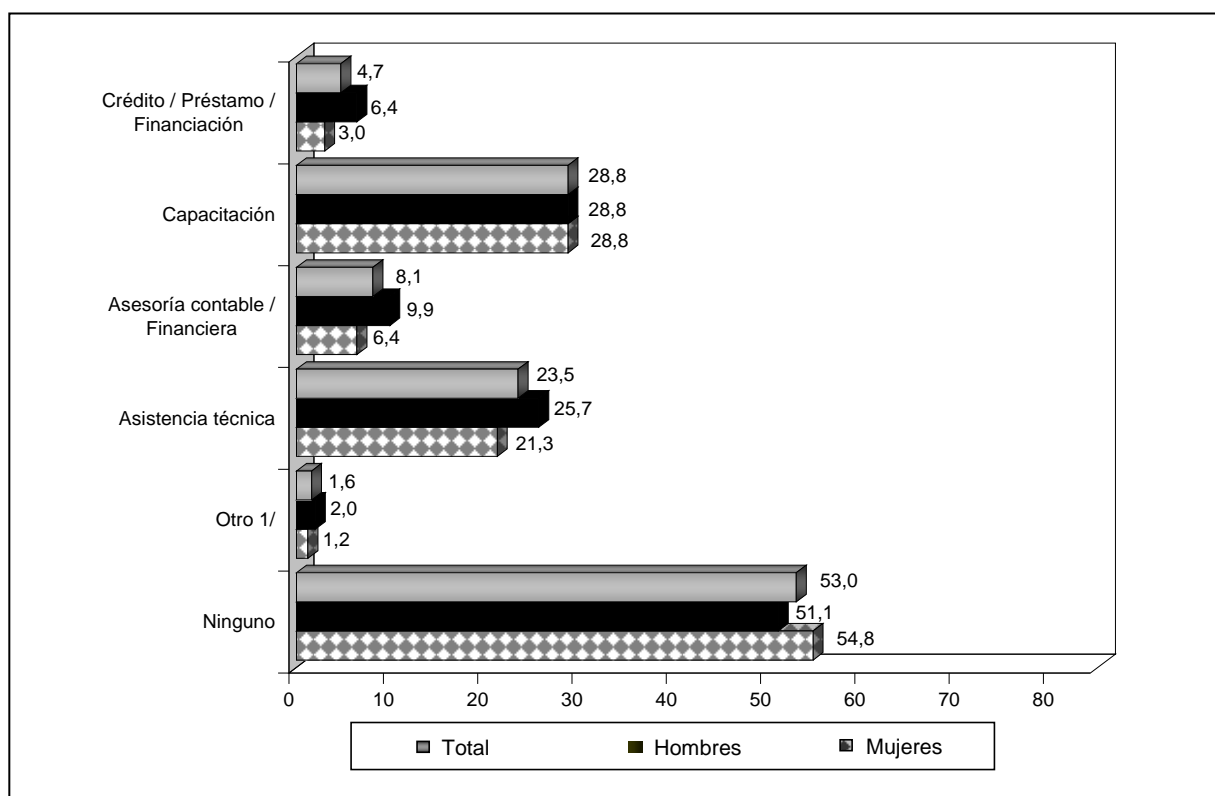

Nota: La suma de los porcentajes no totaliza el 100%, debido a que la información analizada corresponde a respuesta múltiple.

1/ Incluye orientación y consejería.

Fuente: INEI – Encuesta Juventud, Empleo y Migración Internacional 2009.

Trujillo

En la ciudad de Trujillo nos muestra que del total de la población joven de 15 a 29 años de edad con perspectivas de iniciar un negocio o empresa, el 22,8% de jóvenes recibieron algún tipo de servicio o asesoría para constituir su negocio o empresa, mientras que el 77,2% no.

Según el tipo de servicio o asesoría, el 11,7% de los jóvenes recibieron capacitación para poder constituir su negocio, seguido de los que recibieron asistencia técnica (10,9%).

A nivel de sexo, se observa que el porcentaje de hombres que recibieron al menos una capacitación es 12,2% relativamente mayor al porcentaje de las mujeres en 11,1%, el mismo comportamiento se observa en los jóvenes que recibieron asistencia técnica (12,6% de hombres y 9,0% de mujeres).

GRÁFICO N° 24
TRUJILLO: POBLACIÓN DE 15 A 29 AÑOS DE EDAD, QUE TIENE PERSPECTIVAS DE INICIAR UN NEGOCIO O EMPRESA,
POR SEXO, SEGÚN SERVICIO O ASESORÍA RECIBIDA PARA CONSTITUIR SU NEGOCIO O EMPRESA, 2009
(En porcentaje)

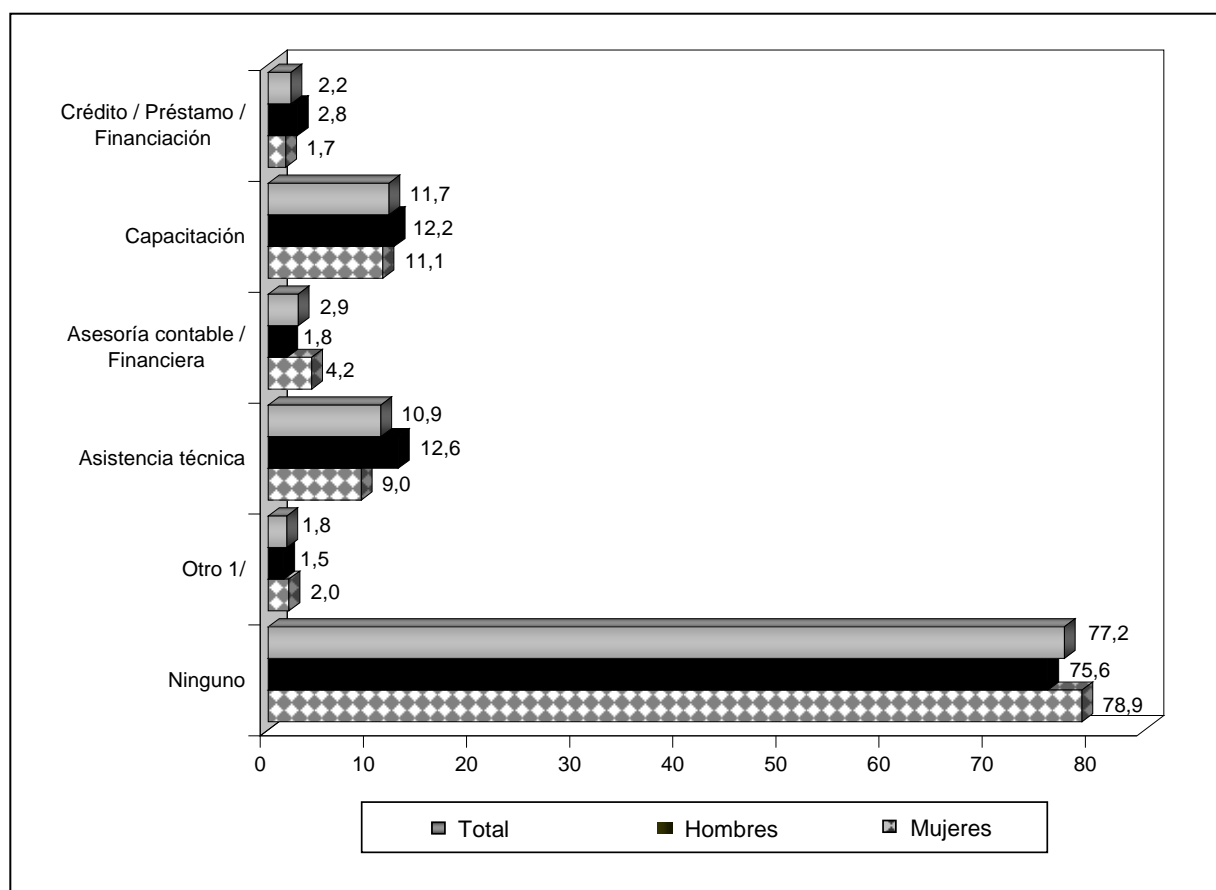

Nota: La suma de los porcentajes no totaliza el 100%, debido a que la información analizada corresponde a respuesta múltiple.
 1/ Incluye orientación y consejería.

Fuente: INEI – Encuesta Juventud, Empleo y Migración Internacional 2009.

Lima Metropolitana

Los resultados muestran que del total de la población joven de 15 a 29 años de edad con perspectivas de iniciar un negocio o empresa, se tiene que el 32,8% de jóvenes recibieron algún tipo de servicio o asesoría para constituir su negocio o empresa, mientras que el 67,2% no.

Según el tipo de servicio o asesoría, se observa que el 22,2% de los jóvenes recibieron capacitación para poder constituir su negocio, seguido de los que recibieron asistencia técnica, 9,5%.

A nivel de sexo, se observa que el porcentaje de hombres que recibieron al menos una capacitación (26,1%) es relativamente mayor al porcentaje de mujeres (18,5%), el mismo comportamiento se observa en los jóvenes que recibieron asistencia técnica (12,9% de hombres y 6,3% de mujeres).

GRÁFICO N° 25
LIMA METROPOLITANA: POBLACIÓN DE 15 A 29 AÑOS DE EDAD, QUE TIENE PERSPECTIVAS DE INICIAR UN NEGOCIO O EMPRESA, POR SEXO, SEGÚN SERVICIO O ASESORÍA RECIBIDA PARA CONSTITUIR SU NEGOCIO O EMPRESA, 2009
(En porcentaje)

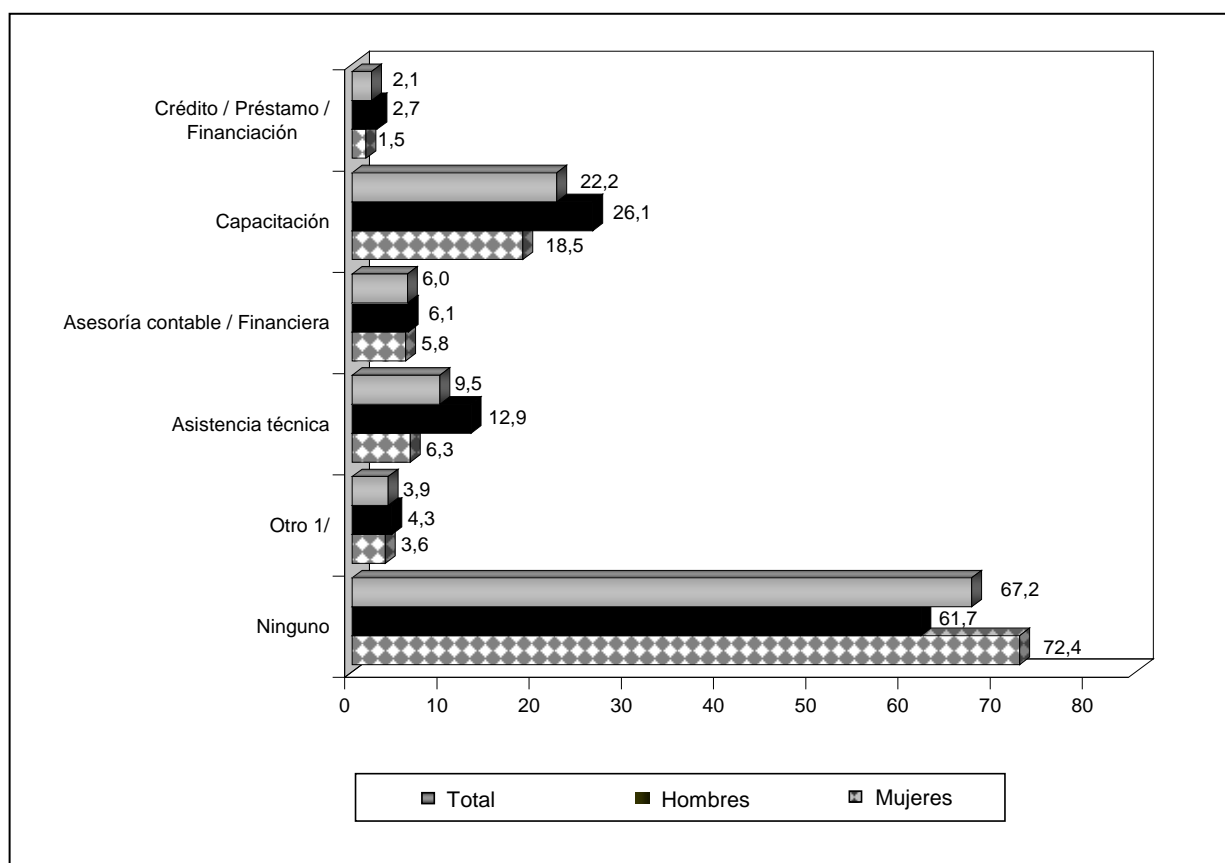

Nota: La suma de los porcentajes no totaliza el 100%, debido a que la información analizada corresponde a respuesta múltiple.

1/ Incluye orientación y consejería.

Fuente: INEI – Encuesta Juventud, Empleo y Migración Internacional 2009.

3.1.3.5 DISPOSICIÓN ECONÓMICA PARA IMPLEMENTAR EL NEGOCIO

a) POR SEXO

En las 4 ciudades, del total de la población joven de 15 a 29 años de edad con perspectivas de iniciar un negocio o empresa, el 27,8% tiene disposición económica para implementar un negocio, mientras que el 72,2% no tiene disposición económica.

Cuando se analiza a nivel de sexo, se aprecia que el 30,8% de la población masculina y el 25,0% de la población femenina, disponen de los medios económicos para implementar el negocio.

GRÁFICO N° 26
TOTAL 4 CIUDADES: POBLACIÓN DE 15 A 29 AÑOS DE EDAD QUE TIENE PERSPECTIVAS DE INICIAR UN NEGOCIO O EMPRESA, POR DISPOSICIÓN ECONÓMICA PARA IMPLEMENTARLO, SEGÚN SEXO, 2009
(En porcentaje)

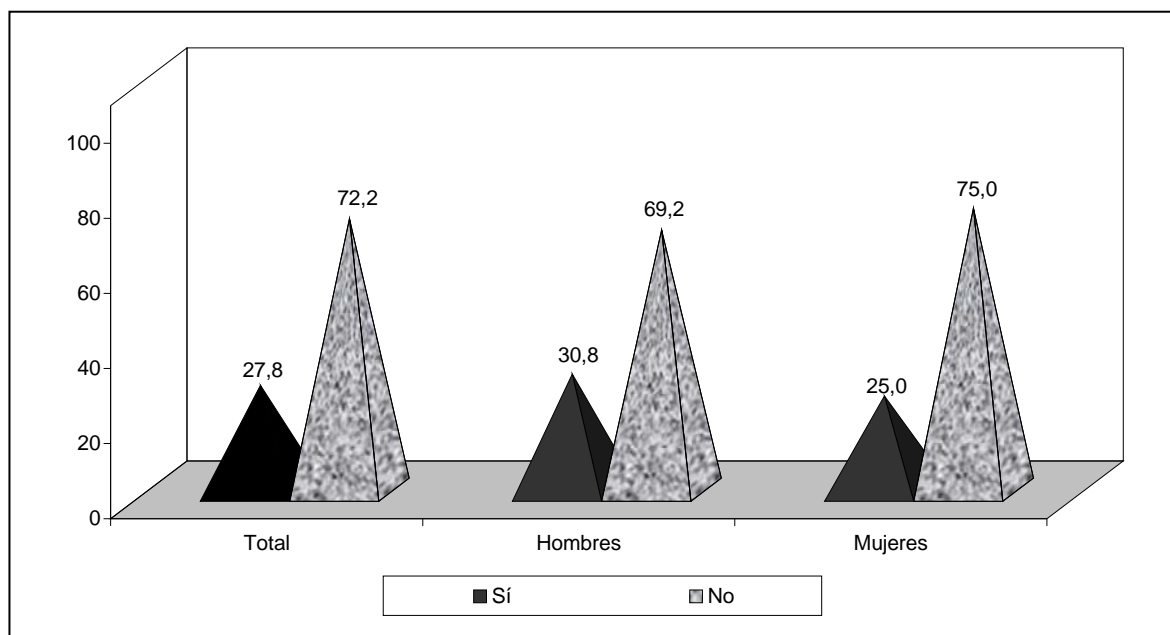

Fuente: INEI – Encuesta Juventud, Empleo y Migración Internacional 2009.

Arequipa

En la ciudad de Arequipa, del total de la población joven de 15 a 29 años de edad con perspectivas de iniciar un negocio o empresa, el 30,3% tiene disposición económica para implementar un negocio o empresa, mientras que el 69,7% no lo tiene.

A nivel de sexo, se observa que los hombres presentan mayor disposición económica para abrir un negocio que las mujeres (33,2% y 27,8%, respectivamente).

GRÁFICO N° 27
AREQUIPA: POBLACIÓN DE 15 A 29 AÑOS DE EDAD QUE TIENE PERSPECTIVAS DE INICIAR UN NEGOCIO O
EMPRESA, POR DISPOSICIÓN ECONÓMICA PARA IMPLEMENTARLO, SEGÚN SEXO, 2009
(En porcentaje)

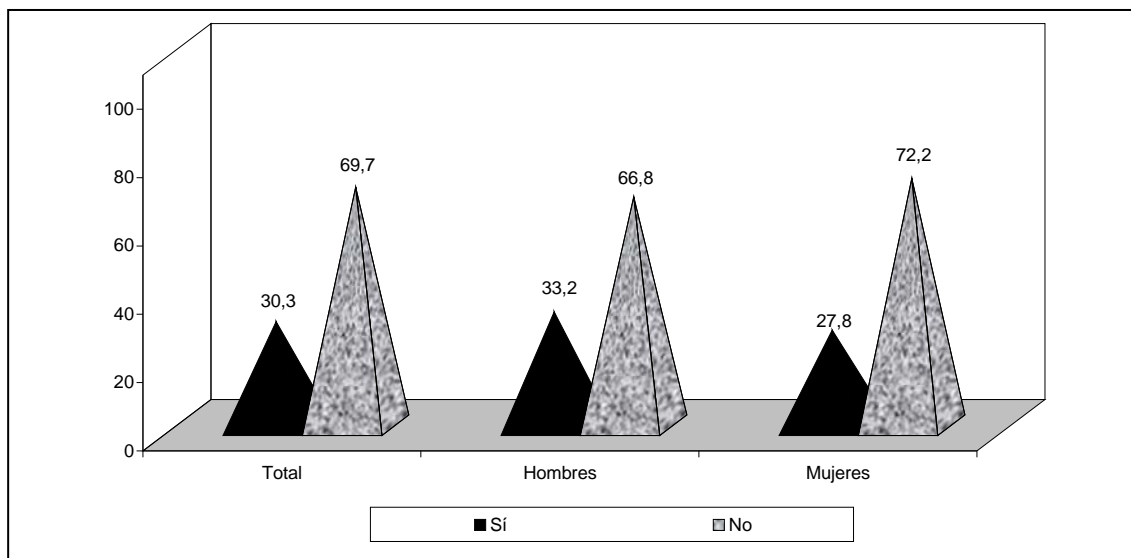

Fuente: INEI – Encuesta Juventud, Empleo y Migración Internacional 2009.

Huancayo

Según la ENJUV 2009, en esta ciudad, los jóvenes con disposición económica para iniciar un negocio representan el 34,1% y los que no tienen representan el 65,9%.

A nivel de sexo, se muestra que los hombres presentan mayor porcentaje en cuanto a disposición económica para iniciar un negocio que las mujeres (36,4% y 31,9%, respectivamente).

GRÁFICO N° 28
HUANCAYO: POBLACIÓN DE 15 A 29 AÑOS DE EDAD QUE TIENE PERSPECTIVAS DE INICIAR UN NEGOCIO O
EMPRESA, POR DISPOSICIÓN ECONÓMICA PARA IMPLEMENTARLO, SEGÚN SEXO, 2009
(En porcentaje)

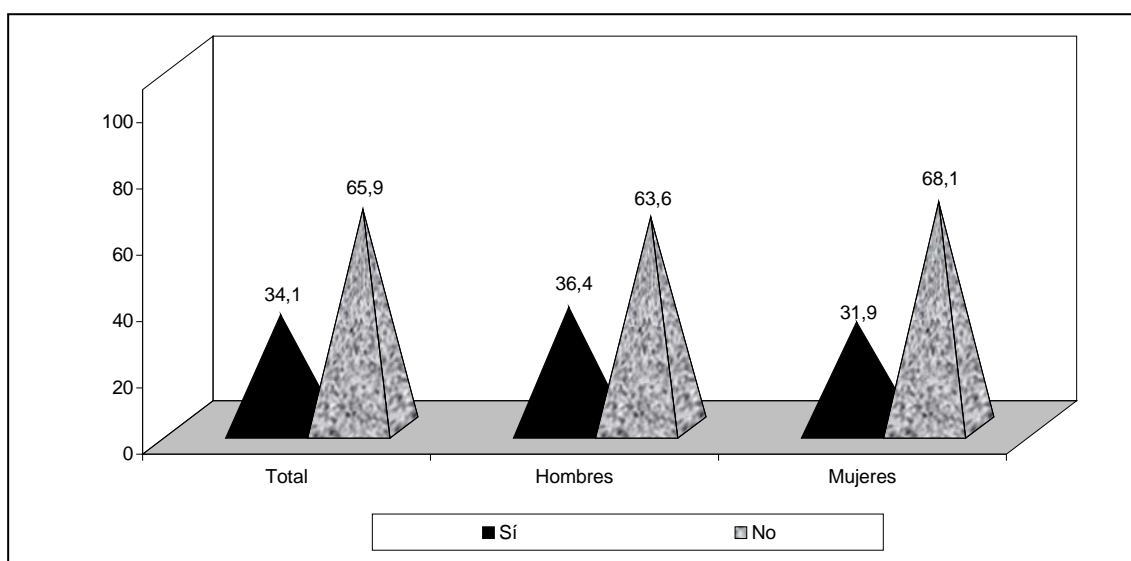

Fuente: INEI – Encuesta Juventud, Empleo y Migración Internacional 2009.

Trujillo

En la ciudad de Trujillo, el 23,1% de la población joven con perspectivas de iniciar un negocio o empresa, cuenta con disposición económica para implementar su negocio, mientras que el 76,9% no. A nivel de sexo, el porcentaje más elevado lo caracteriza el hombre quien dispone de los medios económicos para implementar el negocio con 24,6%, porcentaje superior al de la mujer con 21,3%.

GRÁFICO N° 29
TRUJILLO: POBLACIÓN DE 15 A 29 AÑOS DE EDAD QUE TIENE PERSPECTIVAS DE INICIAR UN NEGOCIO O EMPRESA, POR DISPOSICIÓN ECONÓMICA PARA IMPLEMENTARLO, SEGÚN SEXO, 2009
(En porcentaje)

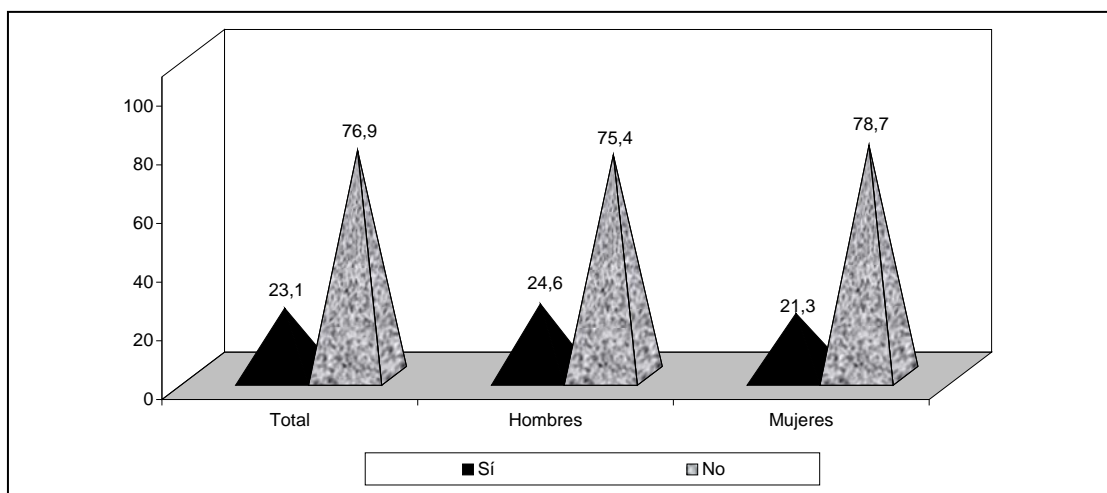

Fuente: INEI – Encuesta Juventud, Empleo y Migración Internacional 2009.

Lima Metropolitana

En esta ciudad, del total de la población joven que tiene perspectiva de iniciar un negocio, el 27,6% dispone de los medios económicos para implementarlo, mientras que el 72,4% no.

Cuando se analiza por sexo, se aprecia que el 30,8% de la población masculina y el 24,7% de la población femenina, disponen de los medios económicos para implementar un negocio.

GRÁFICO N° 30
LIMA METROPOLITANA: POBLACIÓN DE 15 A 29 AÑOS DE EDAD QUE TIENE PERSPECTIVAS DE INICIAR UN NEGOCIO O EMPRESA, POR DISPOSICIÓN ECONÓMICA PARA IMPLEMENTARLO, SEGÚN SEXO, 2009
(En porcentaje)

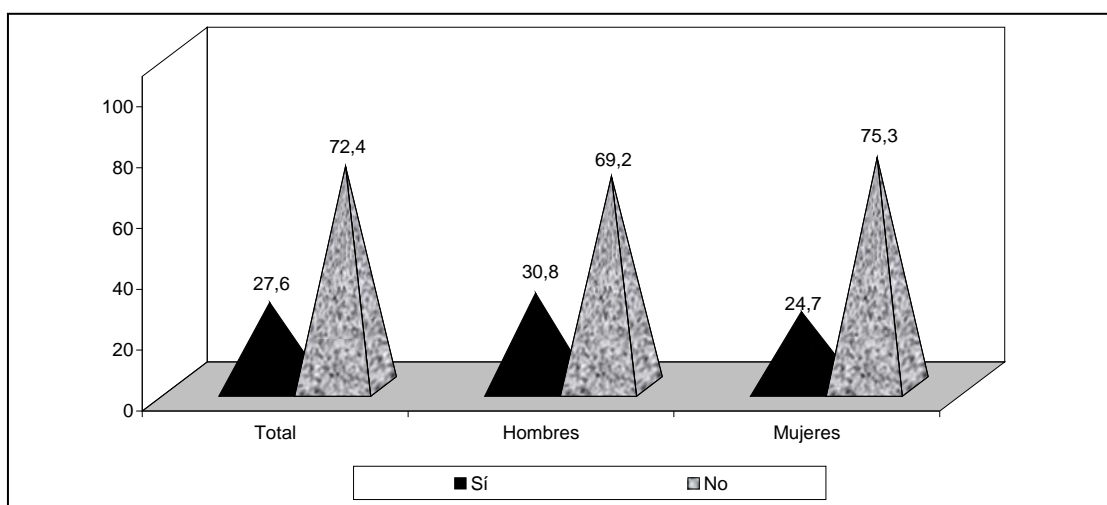

Fuente: INEI – Encuesta Juventud, Empleo y Migración Internacional 2009.

3.1.4 EXPECTATIVA MIGRATORIA Y EXPERIENCIA INTERNACIONAL

3.1.4.1 EXPECTATIVA MIGRATORIA

Está referido al deseo que tiene la población joven de 15 a 29 años de edad de residir en otro país, ya sea con el afán de buscar trabajo, mejorar su situación económica, salud u otro.

a) POR SEXO

La Encuesta Juventud, Empleo y Migración Internacional (ENJUV 2009), muestra que del total de la población joven de 15 a 29 años de edad de las 4 ciudades, el mayor porcentaje tiene expectativa de vivir en otro país (53,9%).

A nivel de sexo, se puede apreciar que la población masculina presenta el mayor porcentaje de jóvenes que declararon tener expectativa de vivir en otro país (55,3%), mientras que la población femenina el 52,5%.

GRÁFICO N° 1
TOTAL 4 CIUDADES: POBLACIÓN DE 15 A 29 AÑOS DE EDAD QUE TIENE O NO EXPECTATIVA DE VIVIR
EN OTRO PAÍS, SEGÚN SEXO, 2009
(En porcentaje)

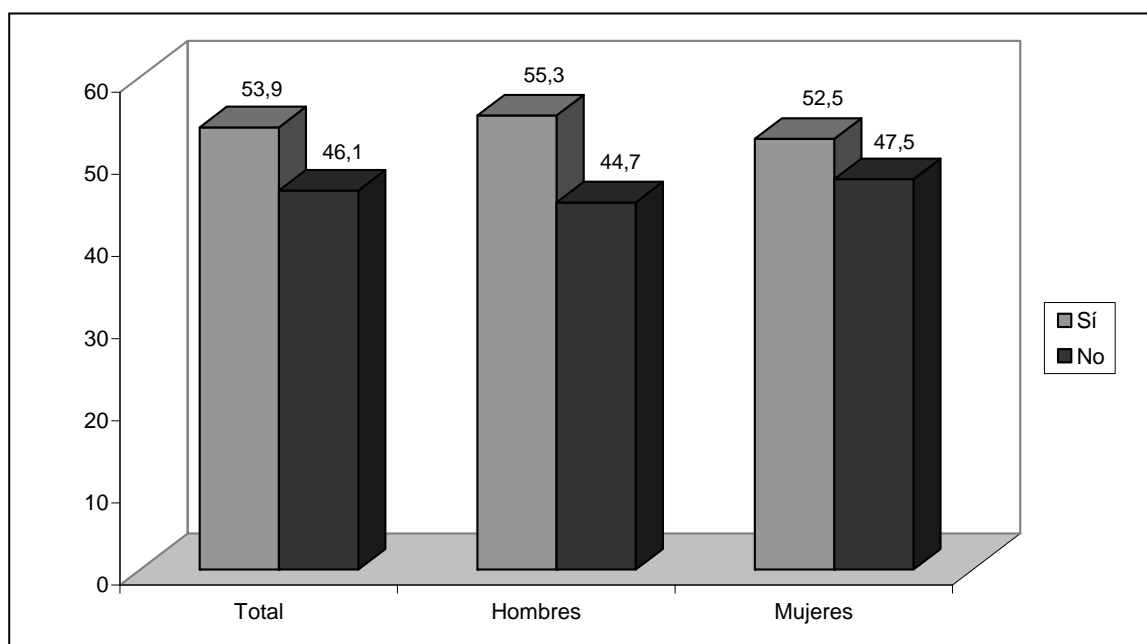

Fuente: INEI - Encuesta Juventud, Empleo y Migración Internacional 2009.

Arequipa

Del total de jóvenes residentes en la ciudad de Arequipa, el 59,2% representan a los jóvenes que tienen expectativas de vivir en otro país.

Por otro lado, se observa que la población masculina presenta el mayor porcentaje de jóvenes que tienen expectativas de vivir en otro país (59,4%), mientras que la población femenina el 59,1%.

GRÁFICO N° 2
AREQUIPA: POBLACIÓN DE 15 A 29 AÑOS DE EDAD QUE TIENE O NO EXPECTATIVA DE VIVIR EN OTRO PAÍS,
SEGÚN SEXO, 2009
(En porcentaje)

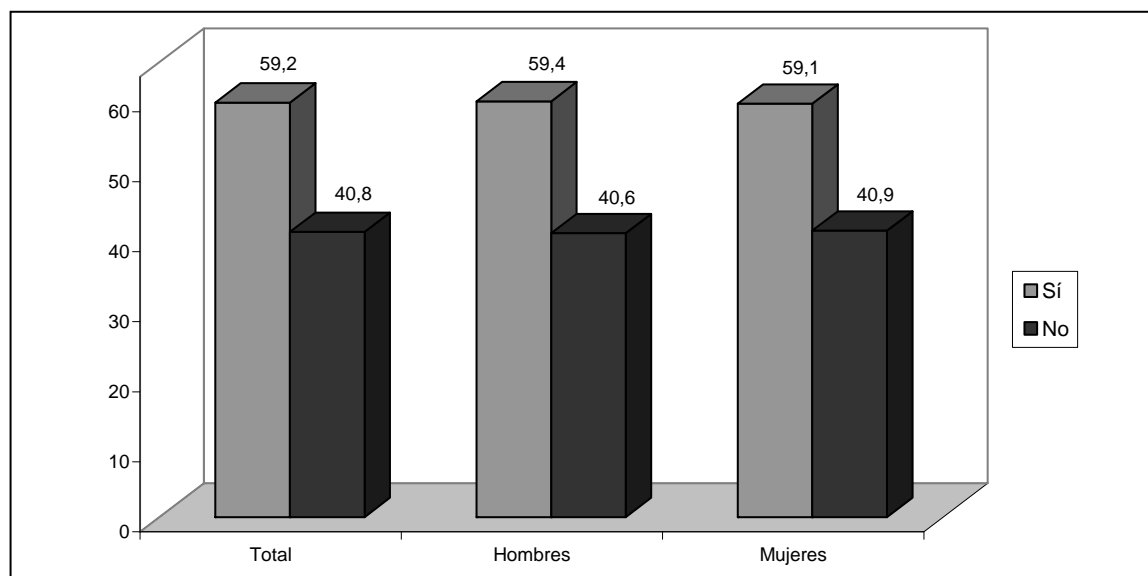

Fuente: INEI - Encuesta Juventud, Empleo y Migración Internacional 2009.

Huancayo

Según los resultados de la encuesta, se observa que del total de jóvenes de 15 a 29 años de edad que residen en la ciudad de Huancayo, el 58,7% representan a los jóvenes que tienen expectativas de vivir en otro país.

También se observa que la población masculina presenta el mayor porcentaje de jóvenes que tienen expectativas de vivir en otro país (60,4%), mientras que la población femenina el 57,1%.

GRÁFICO N° 3
HUANCAYO: POBLACIÓN DE 15 A 29 AÑOS DE EDAD QUE TIENE O NO EXPECTATIVA DE VIVIR EN OTRO PAÍS,
SEGÚN SEXO, 2009
(En porcentaje)

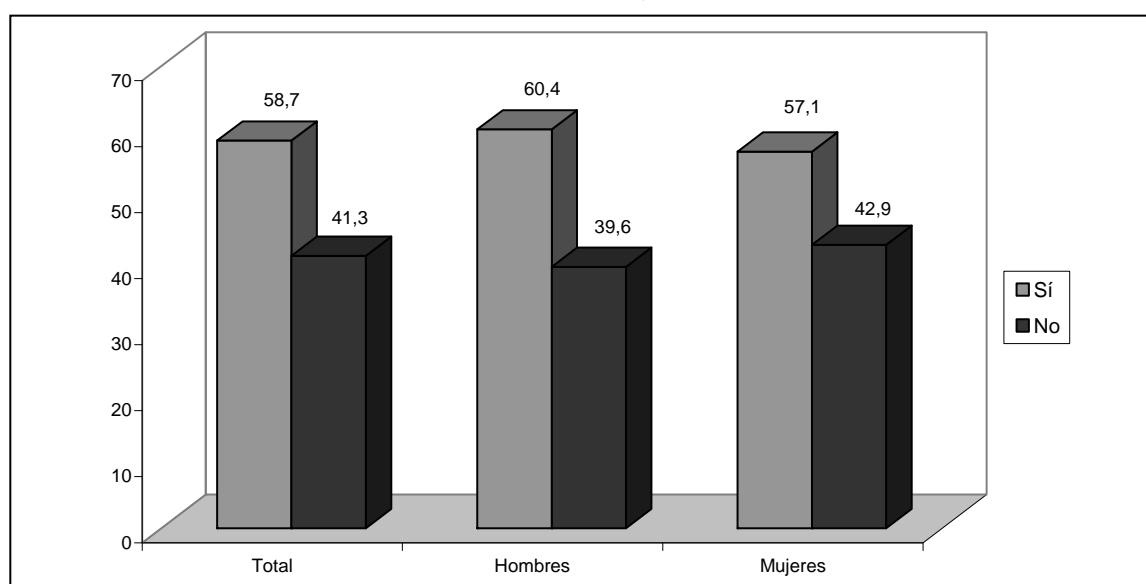

Fuente: INEI - Encuesta Juventud, Empleo y Migración Internacional 2009.

Trujillo

A diferencia de las otras ciudades bajo estudio, en la ciudad de Trujillo, del total de jóvenes de 15 a 29 años de edad, se puede observar que el porcentaje de jóvenes que no tienen expectativas de vivir en otro país (50,1%) es relativamente mayor a los jóvenes que sí la tienen (49,9%).

Asimismo, la población femenina presenta el mayor porcentaje de jóvenes que no tienen expectativas de vivir en otro país (50,5%), mientras que la población masculina presenta el 50,3% de jóvenes que sí la tienen.

GRÁFICO N° 4
TRUJILLO: POBLACIÓN DE 15 A 29 AÑOS DE EDAD QUE TIENE O NO EXPECTATIVA
DE VIVIR EN OTRO PAÍS, SEGÚN SEXO, 2009
(En porcentaje)

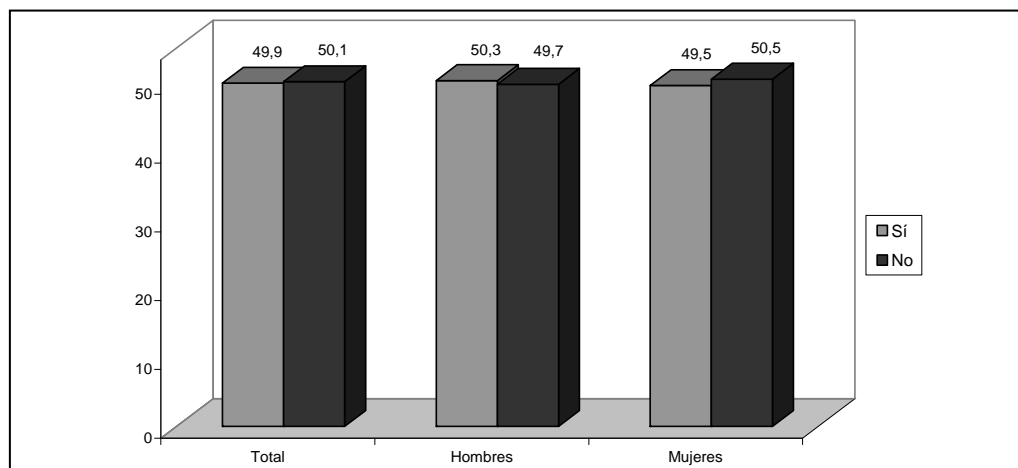

Fuente: INEI - Encuesta Juventud, Empleo y Migración Internacional 2009.

Lima Metropolitana

Los resultados de la encuesta muestran que del total de jóvenes de 15 a 29 años de edad residentes en Lima Metropolitana, el mayor porcentaje tienen expectativas de vivir en otro país (53,5%).

Según sexo, la población masculina presenta el mayor porcentaje de jóvenes que declararon tener expectativa de vivir en otro país (55,2%), porcentaje superior al presentado por la población femenina (51,9%).

GRÁFICO N° 5
LIMA METROPOLITANA: POBLACIÓN DE 15 A 29 AÑOS DE EDAD QUE TIENE O NO
EXPECTATIVA DE VIVIR EN OTRO PAÍS, SEGÚN SEXO, 2009
(En porcentaje)

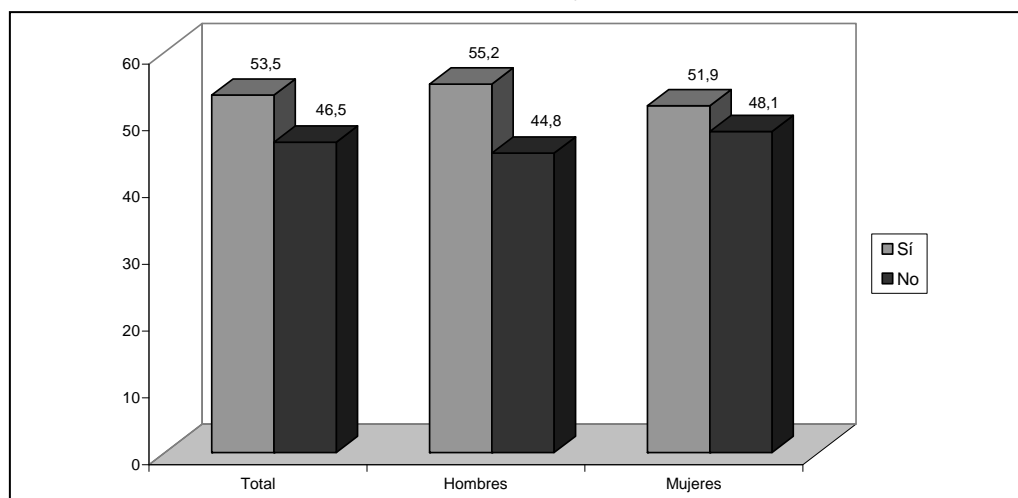

Fuente: INEI - Encuesta Juventud, Empleo y Migración Internacional 2009.

b) POR NIVEL EDUCATIVO ALCANZADO

Cuando se analiza la información por nivel educativo alcanzado, se observa que del total de la población joven de 15 a 29 años de edad que tiene expectativa de vivir en otro país, el mayor porcentaje alcanzó estudiar algún año de educación secundaria (63,3%), seguido de los que alcanzaron estudiar algún año de educación superior universitaria (20,0%).

GRÁFICO N° 6
TOTAL 4 CIUDADES: POBLACIÓN DE 15 A 29 AÑOS DE EDAD QUE TIENE EXPECTATIVA DE VIVIR EN OTRO PAÍS,
SEGÚN NIVEL EDUCATIVO ALCANZADO, 2009
(En porcentaje)

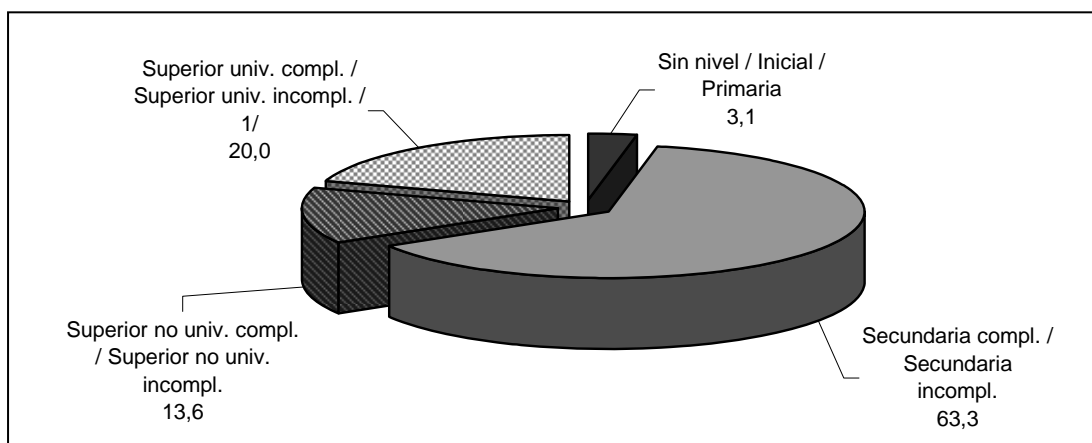

1/ Incluye Post-gradó.

Fuente: INEI - Encuesta Juventud, Empleo y Migración Internacional 2009.

Arequipa

En la ciudad de Arequipa, del total de jóvenes de 15 a 29 años de edad con expectativas de vivir en otro país, el 52,5% alcanzaron estudiar algún año de educación secundaria, seguido de los que alcanzaron estudiar algún año de educación superior universitaria con 30,4%.

GRÁFICO N° 7
AREQUIPA: POBLACIÓN DE 15 A 29 AÑOS DE EDAD QUE TIENE EXPECTATIVA DE VIVIR EN OTRO PAÍS,
SEGÚN NIVEL EDUCATIVO ALCANZADO, 2009
(En porcentaje)

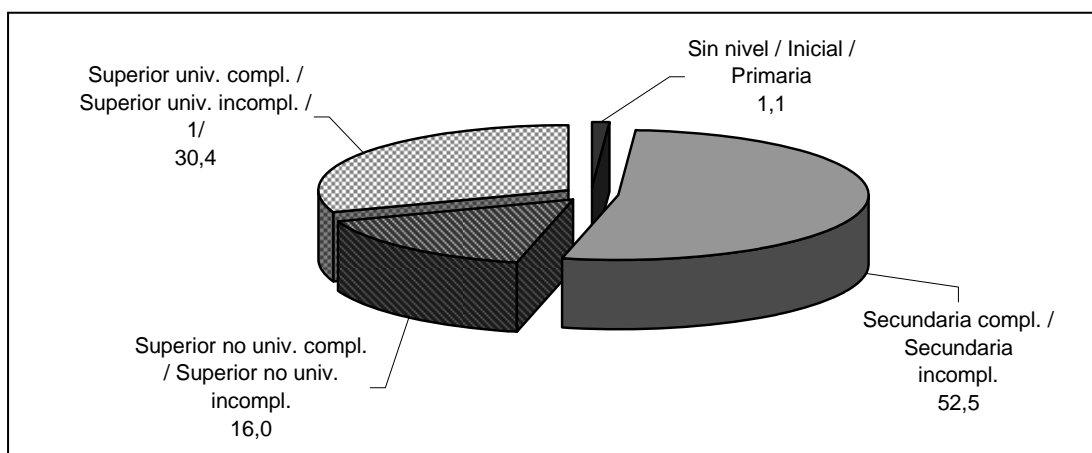

1/ Incluye Post-gradó.

Fuente: INEI - Encuesta Juventud, Empleo y Migración Internacional 2009.

Huancayo

En la ciudad de Huancayo, del total de jóvenes de 15 a 29 años de edad con expectativas de vivir en otro país, el 55,0% alcanzaron estudiar algún año de educación secundaria, seguido de los que alcanzaron estudiar algún año de educación superior universitaria con 28,4%.

GRÁFICO N° 8
HUANCAYO: POBLACIÓN DE 15 A 29 AÑOS DE EDAD QUE TIENE EXPECTATIVA DE VIVIR EN OTRO PAÍS,
SEGÚN NIVEL EDUCATIVO ALCANZADO, 2009
(En porcentaje)

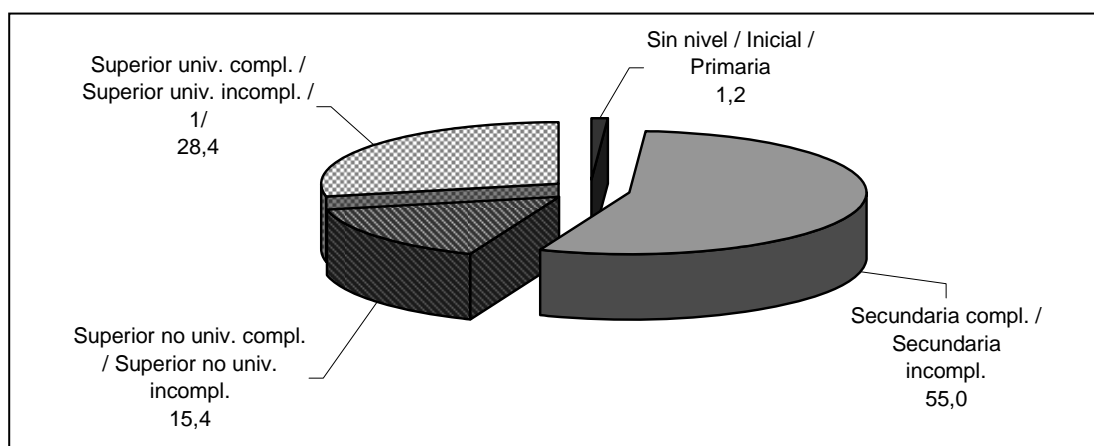

1/ Incluye Post-grado.

Fuente: INEI - Encuesta Juventud, Empleo y Migración Internacional 2009.

Trujillo

En la ciudad de Trujillo, del total de jóvenes de 15 a 29 años de edad con expectativas de vivir en otro país, el 57,4% alcanzaron estudiar algún año de educación secundaria, seguido de los que alcanzaron estudiar algún año de educación superior universitaria con 26,5%.

GRÁFICO N° 9
TRUJILLO: POBLACIÓN DE 15 A 29 AÑOS DE EDAD QUE TIENE EXPECTATIVA DE VIVIR EN OTRO PAÍS,
SEGÚN NIVEL EDUCATIVO ALCANZADO, 2009
(En porcentaje)

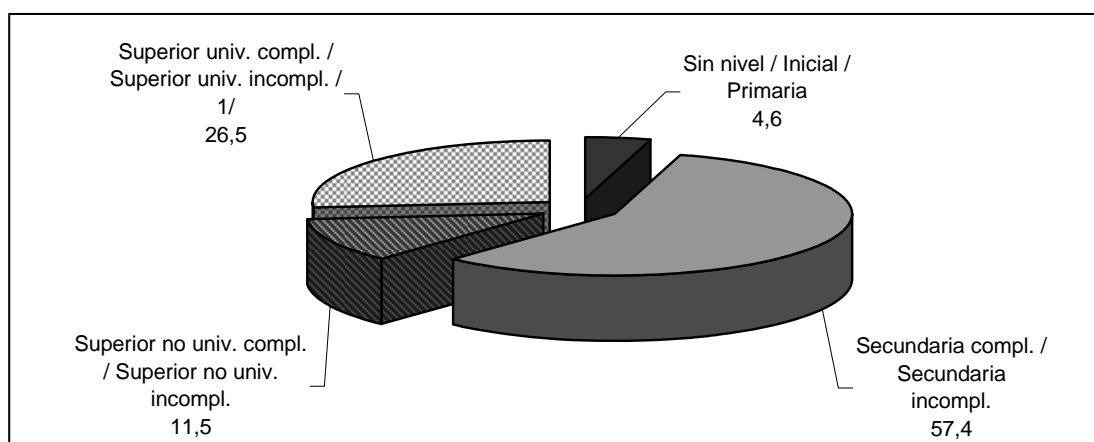

1/ Incluye Post-grado.

Fuente: INEI - Encuesta Juventud, Empleo y Migración Internacional 2009.

Lima Metropolitana

En Lima Metropolitana, del total de jóvenes de 15 a 29 años de edad con expectativas de vivir en otro país, el 65,2% alcanzaron estudiar algún año de educación secundaria, seguido de los que alcanzaron estudiar algún año de educación superior universitaria con 18,1%.

GRÁFICO N° 10
LIMA METROPOLITANA: POBLACIÓN DE 15 A 29 AÑOS DE EDAD QUE TIENE EXPECTATIVA
DE VIVIR EN OTRO PAÍS, SEGÚN NIVEL EDUCATIVO ALCANZADO, 2009
 (En porcentaje)

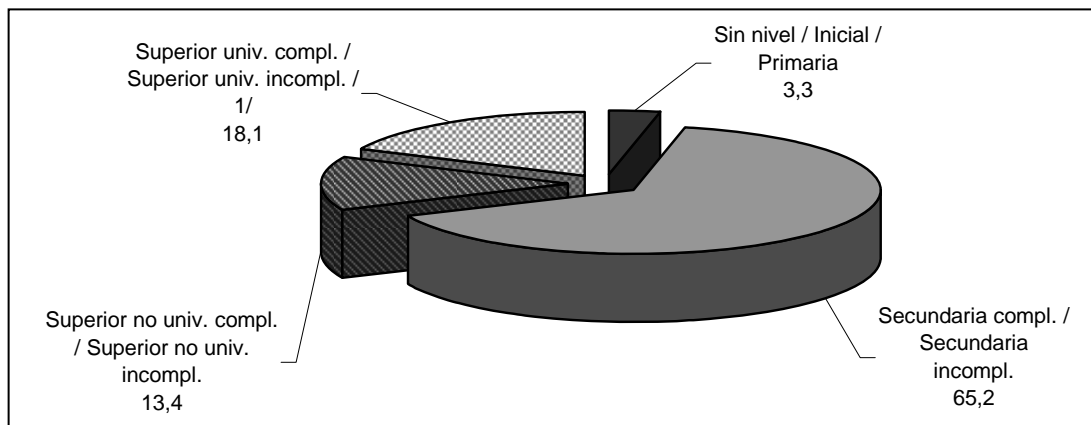

1/ Incluye Post-grado.

Fuente: INEI - Encuesta Juventud, Empleo y Migración Internacional 2009.

c) POR CONDICIÓN DE ACTIVIDAD ECONÓMICA

Con respecto a la condición de actividad económica, se observa que del total de jóvenes de 15 a 29 años de edad que tienen expectativas de vivir en otro país, el 67,8% se encuentran participando en la actividad económica del país (PEA), siendo el 61,2% PEA ocupada y el 6,6% PEA desocupada. Por otro lado, el 32,2% de los jóvenes no realizaron ni desean realizar alguna actividad económica (No PEA).

GRÁFICO N° 11
TOTAL 4 CIUDADES: POBLACIÓN DE 15 A 29 AÑOS DE EDAD QUE TIENE EXPECTATIVA DE VIVIR EN OTRO PAÍS,
SEGÚN CONDICIÓN DE ACTIVIDAD ECONÓMICA, 2009
 (En porcentaje)

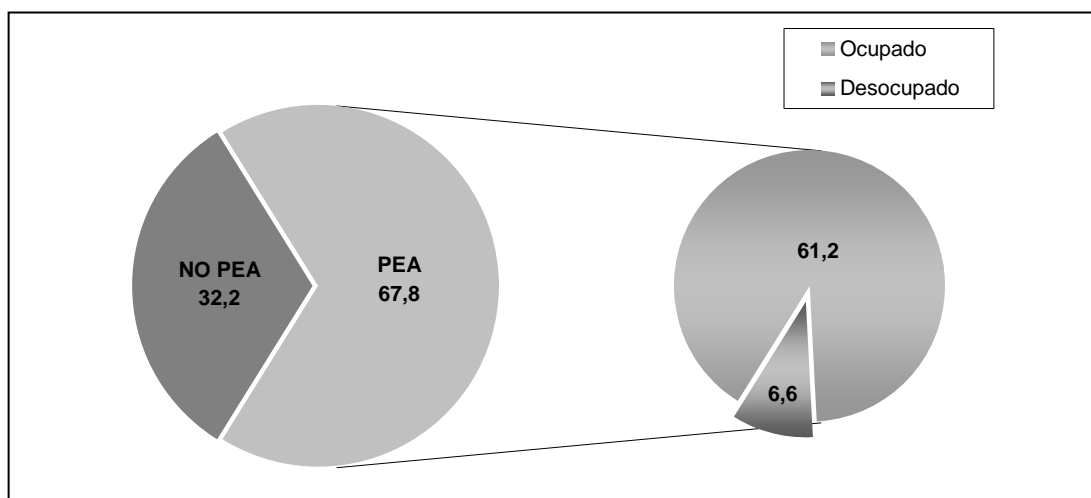

Fuente: INEI - Encuesta Juventud, Empleo y Migración Internacional 2009.

Arequipa

En la ciudad de Arequipa, del total de jóvenes de 15 a 29 años de edad con expectativas de vivir en otro país, el 63,6% se encuentran participando en la actividad económica del país (PEA), siendo el 57,8% PEA ocupada y el 5,7% PEA desocupada. De otro lado, el 36,4% de los jóvenes no realizaron ni desean realizar alguna actividad económica (No PEA).

GRÁFICO N° 12
AREQUIPA: POBLACIÓN DE 15 A 29 AÑOS DE EDAD QUE TIENE EXPECTATIVA DE VIVIR EN OTRO PAÍS,
SEGÚN CONDICIÓN DE ACTIVIDAD ECONÓMICA, 2009
(En porcentaje)

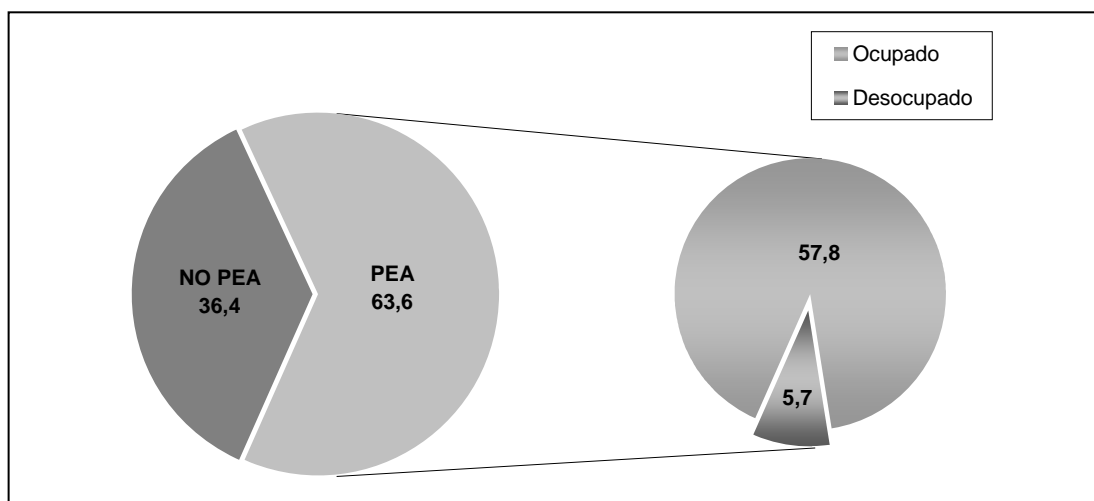

Fuente: INEI - Encuesta Juventud, Empleo y Migración Internacional 2009.

Huancayo

En la ciudad de Huancayo, del total de jóvenes de 15 a 29 años de edad con expectativas de vivir en otro país, el 66,7% se encuentran participando en la actividad económica del país (PEA), siendo el 62,1% PEA ocupada y el 4,6% PEA desocupada. Asimismo, el 33,3% de los jóvenes no realizaron ni desean realizar alguna actividad económica (No PEA).

GRÁFICO N° 13
HUANCAYO: POBLACIÓN DE 15 A 29 AÑOS DE EDAD QUE TIENE EXPECTATIVA DE VIVIR EN OTRO PAÍS,
SEGÚN CONDICIÓN DE ACTIVIDAD ECONÓMICA, 2009
(En porcentaje)

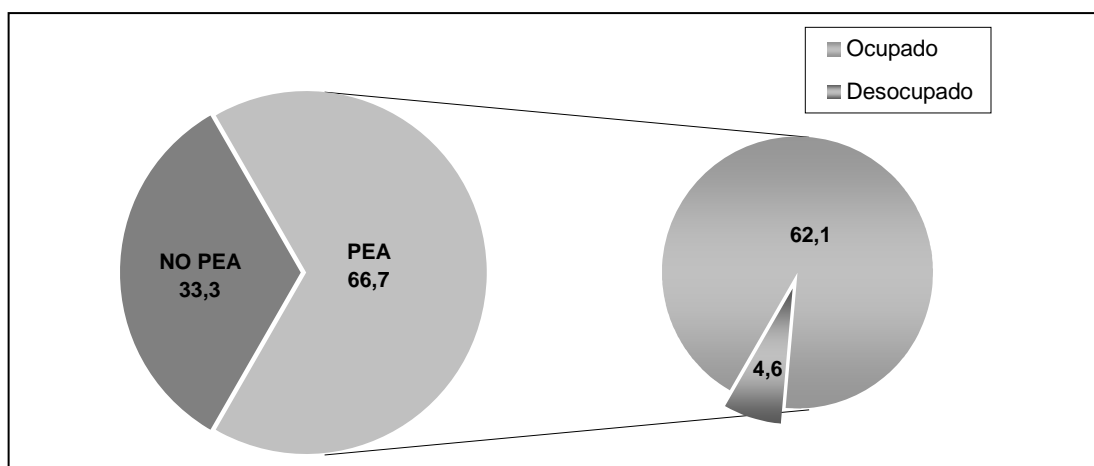

Fuente: INEI - Encuesta Juventud, Empleo y Migración Internacional 2009.

Trujillo

En la ciudad de Trujillo, del total de jóvenes de 15 a 29 años de edad con expectativas de vivir en otro país, el 60,2% se encuentran participando en la actividad económica del país (PEA), siendo el 53,5% PEA ocupada y el 6,7% PEA desocupada. De otro lado, el 39,8% de los jóvenes no realizaron ni desean realizar alguna actividad económica (No PEA).

GRÁFICO N° 14
TRUJILLO: POBLACIÓN DE 15 A 29 AÑOS DE EDAD QUE TIENE EXPECTATIVA DE VIVIR EN OTRO PAÍS,
SEGÚN CONDICIÓN DE ACTIVIDAD ECONÓMICA, 2009
(En porcentaje)

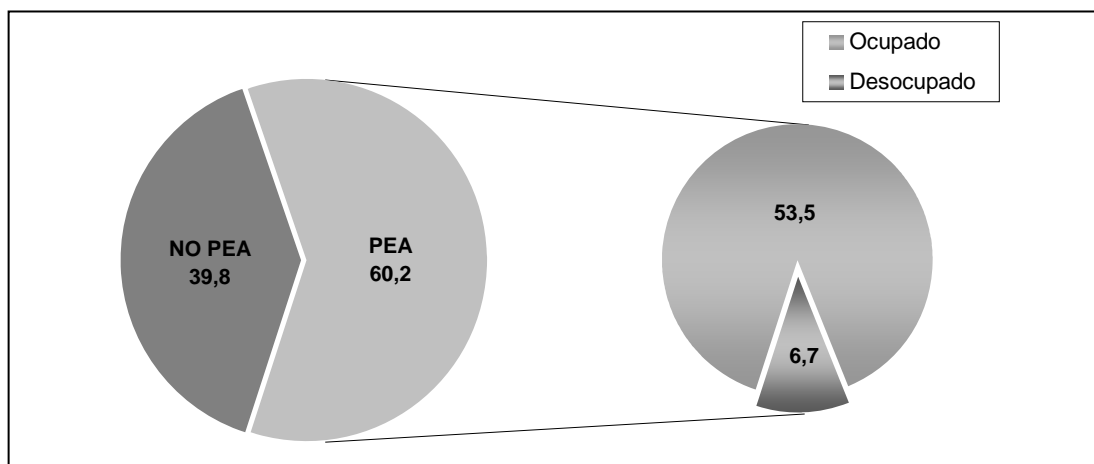

Fuente: INEI - Encuesta Juventud, Empleo y Migración Internacional 2009.

Lima Metropolitana

En Lima Metropolitana, del total de jóvenes de 15 a 29 años de edad con expectativas de vivir en otro país, el 68,9% se encuentran participando en la actividad económica del país (PEA), siendo el 62,1% PEA ocupada y el 6,8% PEA desocupada. De otro lado, el 31,1% de los jóvenes no realizaron ni desean realizar alguna actividad económica (No PEA).

GRÁFICO N° 15
LIMA METROPOLITANA: POBLACIÓN DE 15 A 29 AÑOS DE EDAD QUE TIENE EXPECTATIVA DE VIVIR
EN OTRO PAÍS, SEGÚN CONDICIÓN DE ACTIVIDAD ECONÓMICA, 2009
(En porcentaje)

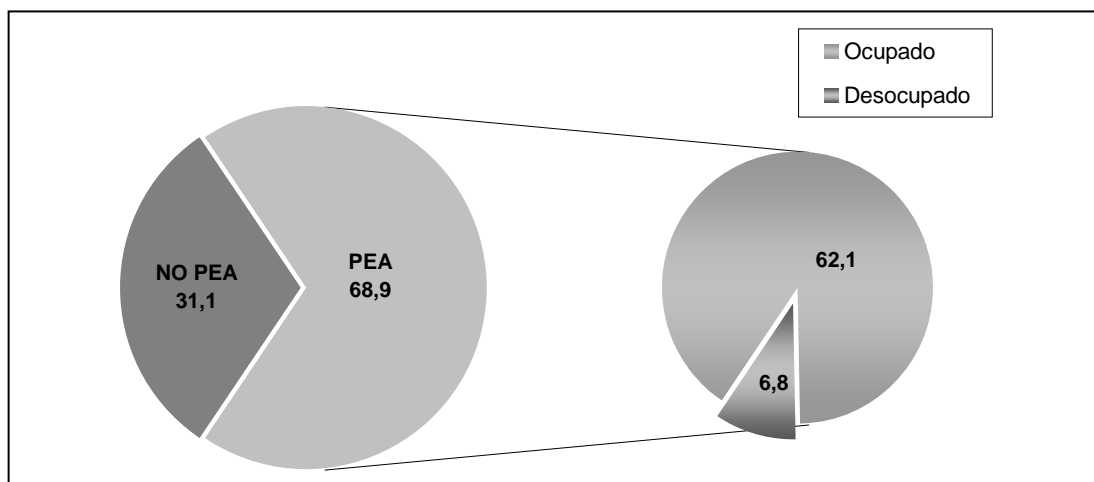

Fuente: INEI - Encuesta Juventud, Empleo y Migración Internacional 2009.

3.1.4.2 PLANIFICACIÓN PARA SALIR DEL PAÍS EN LOS PRÓXIMOS 3 AÑOS

La encuesta Juventud, Empleo y Migración Internacional (ENJUV 2009), señala que del 53,9% de jóvenes que tienen expectativas de residir en otro país, el 26,2% tienen planificado viajar al extranjero en los próximos 3 años, mientras que el 27,7% no.

GRÁFICO N° 16
TOTAL 4 CIUDADES: POBLACIÓN DE 15 A 29 AÑOS DE EDAD QUE TIENE O NO PLANIFICADO
SALIR DEL PAÍS EN LOS PRÓXIMOS 3 AÑOS, 2009
(En porcentaje)

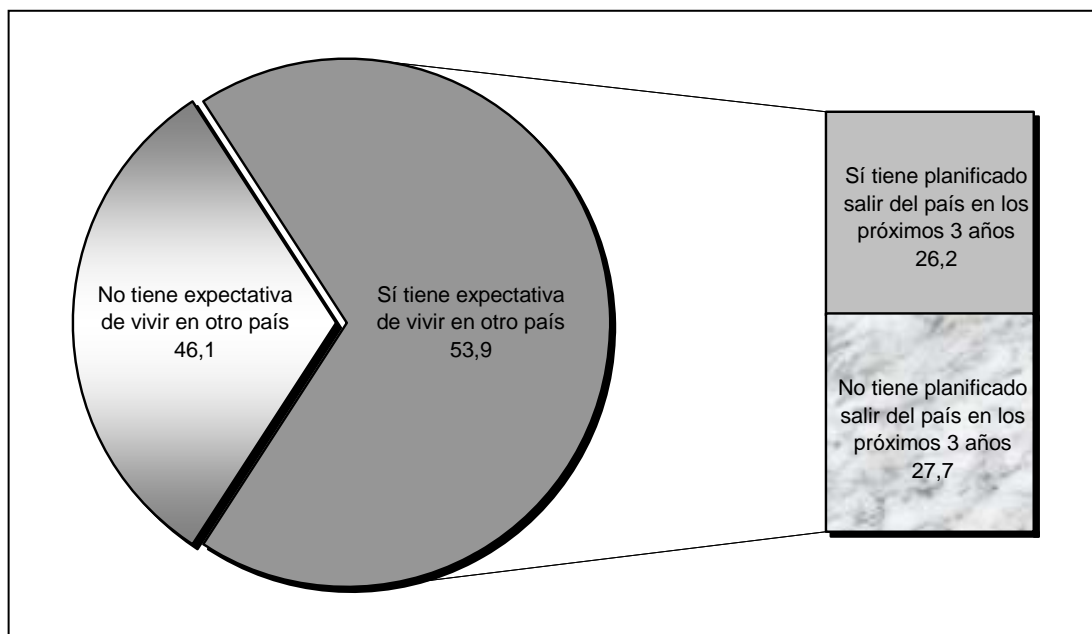

Fuente: INEI - Encuesta Juventud, Empleo y Migración Internacional 2009.

a) POR SEXO Y GRUPOS DE EDAD

La ENJUV 2009, muestra que del total de jóvenes de 15 a 29 años de edad que tienen planificado salir del país en los próximos 3 años, el 37,3% tienen de 20 a 24 años de edad, el 34,9% de 15 a 19 años de edad y el 27,9% de 25 a 29 años de edad.

Cuando analizamos a nivel de sexo, se observa que el mayor porcentaje de mujeres que tienen planificado salir del país en los próximos 3 años, se encuentran en el grupo de 20 a 24 años de edad con 40,2%, mientras que en la población masculina, el mayor porcentaje se presentan en los grupos de 15 a 19 años y de 20 a 24 años de edad, con 34,5% para cada grupo.

GRÁFICO N° 17
TOTAL 4 CIUDADES: POBLACIÓN DE 15 A 29 AÑOS DE EDAD QUE TIENE PLANIFICADO SALIR DEL PAÍS
EN LOS PRÓXIMOS 3 AÑOS, POR GRUPOS DE EDAD, SEGÚN SEXO, 2009
(En porcentaje)

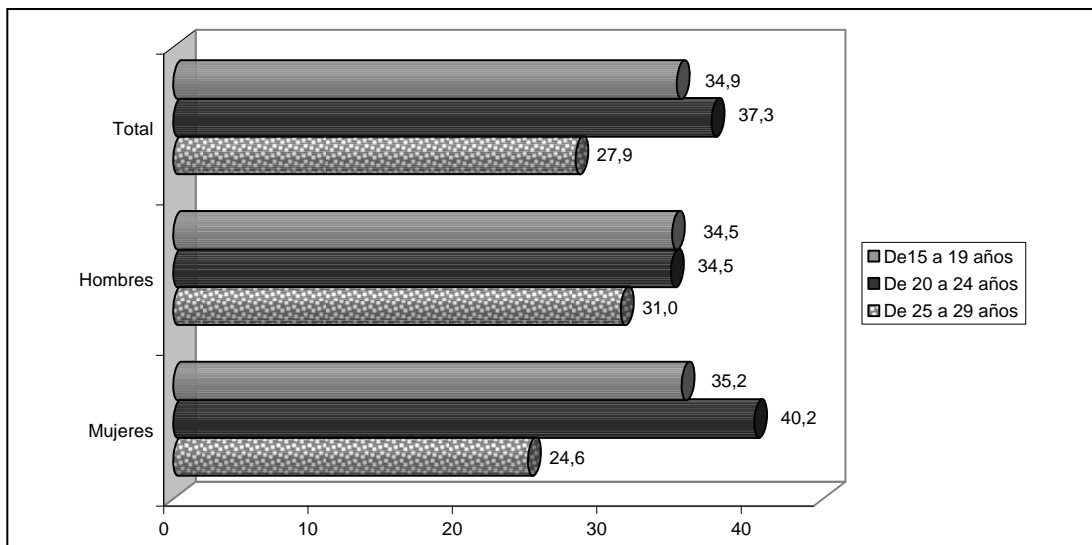

Fuente: INEI - Encuesta Juventud, Empleo y Migración Internacional 2009.

Arequipa

En la ciudad de Arequipa, del total de jóvenes de 15 a 29 años de edad que tienen planificado salir del país en los próximos 3 años, el 40,7% tienen de 20 a 24 años de edad, el 33,9% de 15 a 19 años de edad y el 25,4% de 25 a 29 años de edad.

A nivel de sexo, se observa que el mayor porcentaje de hombres que tienen planificado salir del país en los próximos 3 años, se encuentran en el grupo de 20 a 24 años de edad con 41,5%. De igual manera, en la población femenina, el mayor porcentaje lo presenta el grupo de 20 a 24 años de edad con 40,1%.

GRÁFICO N° 18
AREQUIPA: POBLACIÓN DE 15 A 29 AÑOS DE EDAD QUE TIENE PLANIFICADO SALIR DEL PAÍS
EN LOS PRÓXIMOS 3 AÑOS, POR GRUPOS DE EDAD, SEGÚN SEXO, 2009
(En porcentaje)

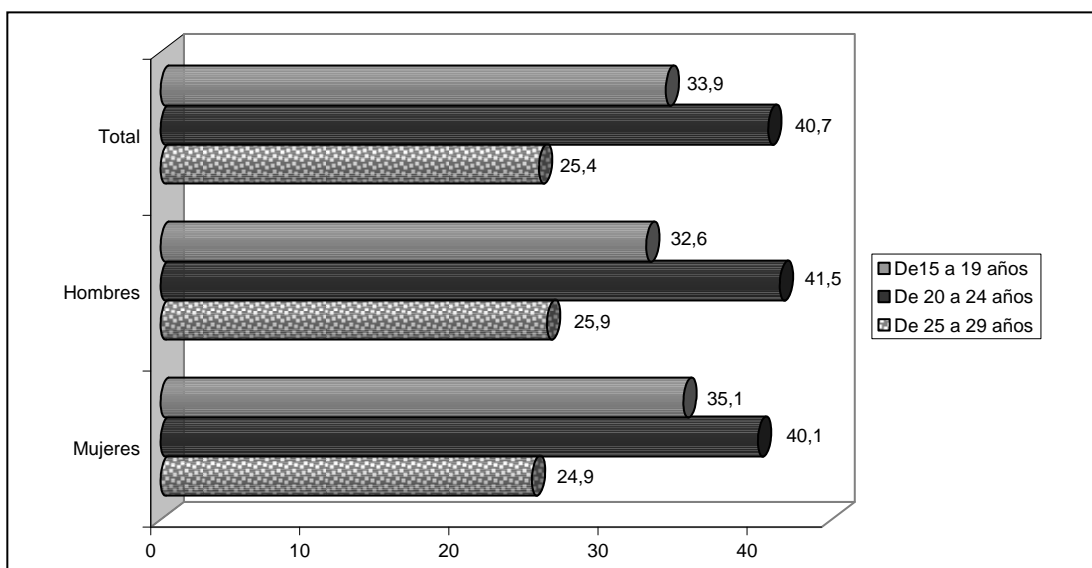

Fuente: INEI - Encuesta Juventud, Empleo y Migración Internacional 2009.

Huancayo

En la ciudad de Huancayo, del total de jóvenes de 15 a 29 años de edad que tienen planificado salir del país en los próximos 3 años, el 39,5% tienen de 20 a 24 años de edad, el 35,4% de 15 a 19 años de edad y el 25,2% de 25 a 29 años de edad.

A nivel de sexo, se puede apreciar que el mayor porcentaje de mujeres que tienen planificado salir del país en los próximos 3 años, se encuentran en el grupo de 20 a 24 años de edad con 41,4%. De igual manera, en la población masculina, el mayor porcentaje lo presenta el grupo de 20 a 24 años de edad con 37,5%.

GRÁFICO N° 19
HUANCAYO: POBLACIÓN DE 15 A 29 AÑOS DE EDAD QUE TIENE PLANIFICADO SALIR DEL PAÍS EN LOS PRÓXIMOS 3 AÑOS, POR GRUPOS DE EDAD, SEGÚN SEXO, 2009
(En porcentaje)

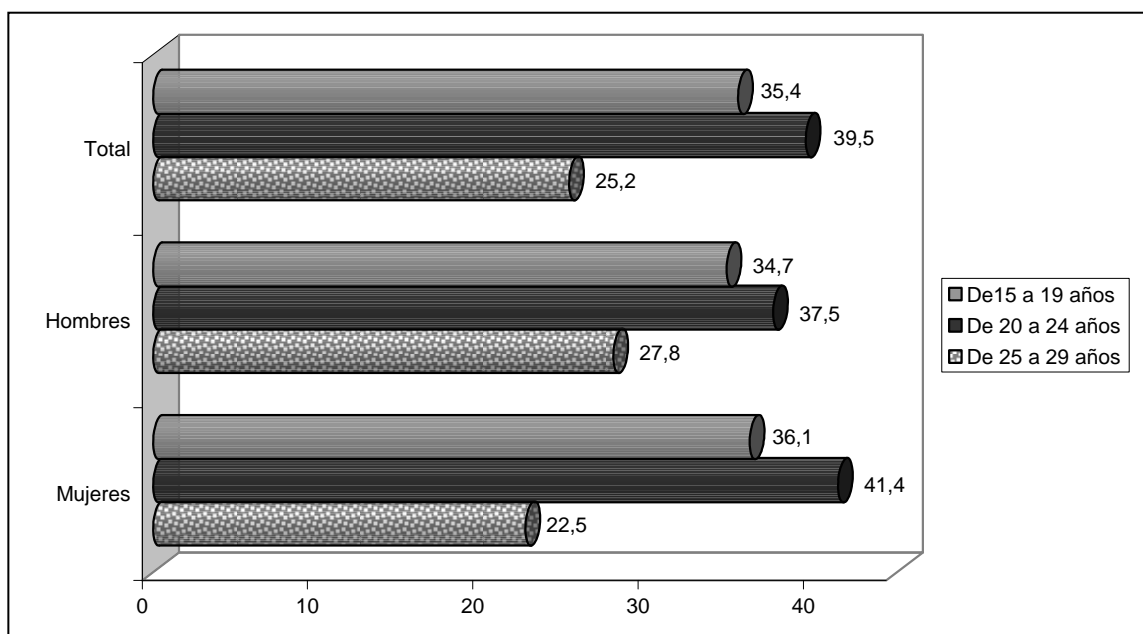

Fuente: INEI - Encuesta Juventud, Empleo y Migración Internacional 2009.

Trujillo

En la ciudad de Trujillo, del total de jóvenes de 15 a 29 años de edad que tienen planificado salir del país en los próximos 3 años, el 43,5% tienen de 20 a 24 años de edad, el 34,6% de 15 a 19 años de edad y el 21,8% de 25 a 29 años de edad.

A nivel de sexo, se observa que el mayor porcentaje de hombres que tienen planificado salir del país en los próximos 3 años, se encuentran en el grupo de 20 a 24 años de edad con 45,0%. De igual manera, en la población femenina, el mayor porcentaje lo presenta el grupo de 20 a 24 años de edad con 42,1%.

GRÁFICO N° 20
TRUJILLO: POBLACIÓN DE 15 A 29 AÑOS DE EDAD QUE TIENE PLANIFICADO SALIR DEL PAÍS
EN LOS PRÓXIMOS 3 AÑOS, POR GRUPOS DE EDAD, SEGÚN SEXO, 2009
(En porcentaje)

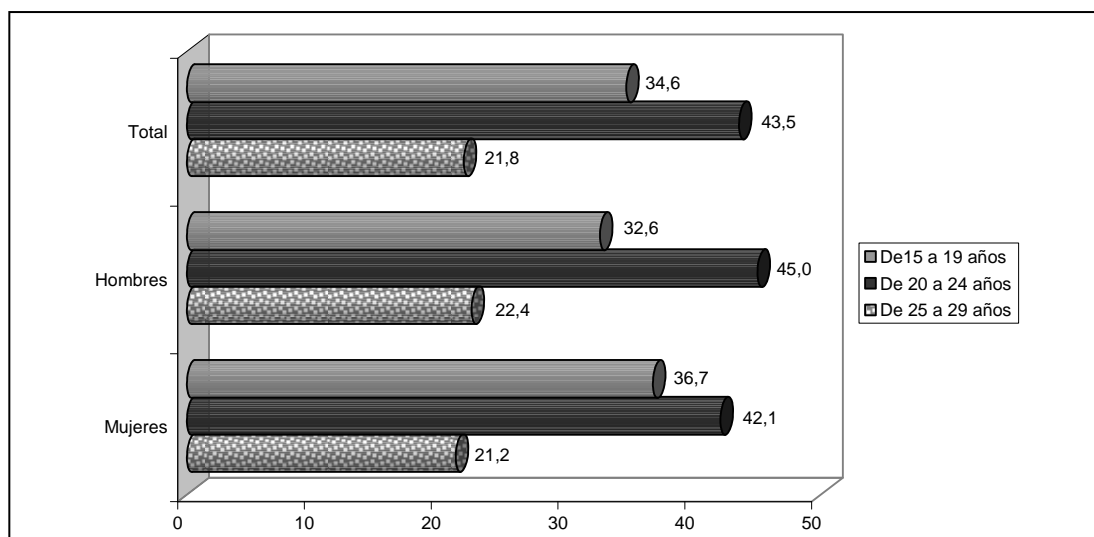

Fuente: INEI - Encuesta Juventud, Empleo y Migración Internacional 2009.

Lima Metropolitana

En Lima Metropolitana, del total de jóvenes de 15 a 29 años de edad que tienen planificado salir del país en los próximos 3 años, el 36,5% tienen de 20 a 24 años de edad, el 35,0% de 15 a 19 años de edad y el 28,6% de 25 a 29 años de edad.

A nivel de sexo, se puede apreciar que el mayor porcentaje de mujeres que tienen planificado salir del país en los próximos 3 años, se encuentran en el grupo de 20 a 24 años de edad con 40,1%, mientras que en la población masculina, el mayor porcentaje lo presenta el grupo de 15 a 19 años de edad con 34,8%.

GRÁFICO N° 21
LIMA METROPOLITANA: POBLACIÓN DE 15 A 29 AÑOS DE EDAD QUE TIENE PLANIFICADO SALIR DEL PAÍS
EN LOS PRÓXIMOS 3 AÑOS, POR GRUPOS DE EDAD, SEGÚN SEXO, 2009
(En porcentaje)

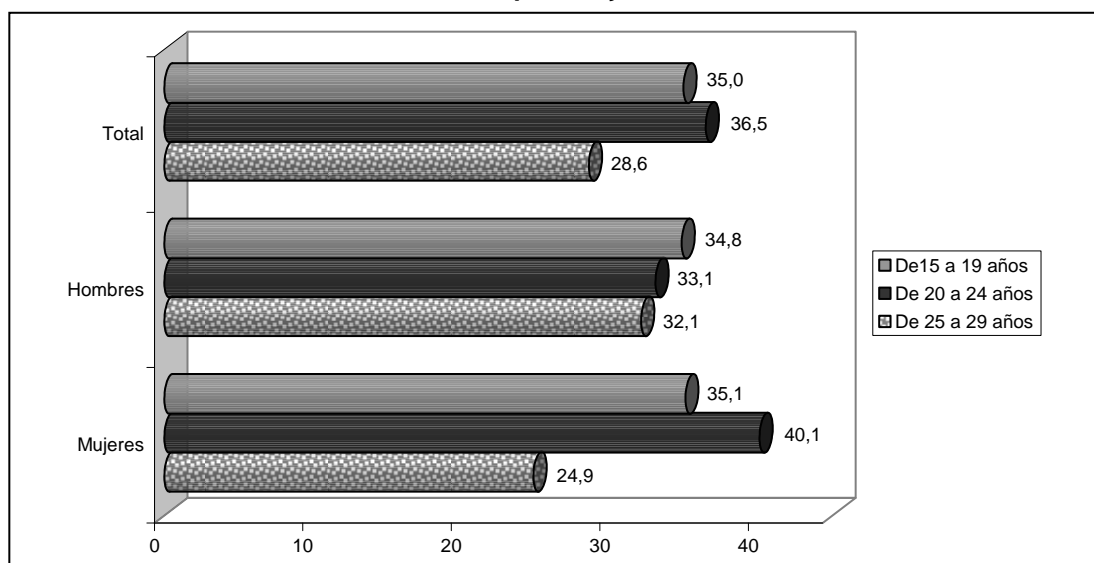

Fuente: INEI - Encuesta Juventud, Empleo y Migración Internacional 2009.

3.1.4.3 RAZONES QUE IMPULSAN A LA MIGRACIÓN INTERNACIONAL

a) POR SEXO

La encuesta Juventud, Empleo y Migración Internacional 2009, señala que del total de jóvenes de 15 a 29 años de edad que piensan salir del país en los próximos 3 años, el 56,9% declararon que la razón principal que los motiva a emigrar es por mejora económica, le sigue en importancia por motivo de estudios con el 25,7%.

Del total de jóvenes de 15 a 29 años de edad que tienen planificado salir del país en los próximos 3 años por mejora económica, el mayor porcentaje lo registra la población masculina con 58,9%, mientras que la población femenina el 54,7%.

Por otro lado, el mayor porcentaje de jóvenes que piensan emigrar por motivo de estudios lo presentan las mujeres con el 28,9%, mientras que los hombres el 22,6%.

GRÁFICO N° 22
TOTAL 4 CIUDADES: POBLACIÓN DE 15 A 29 AÑOS DE EDAD QUE TIENE PLANIFICADO SALIR DEL PAÍS EN LOS PRÓXIMOS 3 AÑOS, POR RAZONES POR LA QUE PIENSA SALIR DEL PAÍS, SEGÚN SEXO, 2009
(En porcentaje)

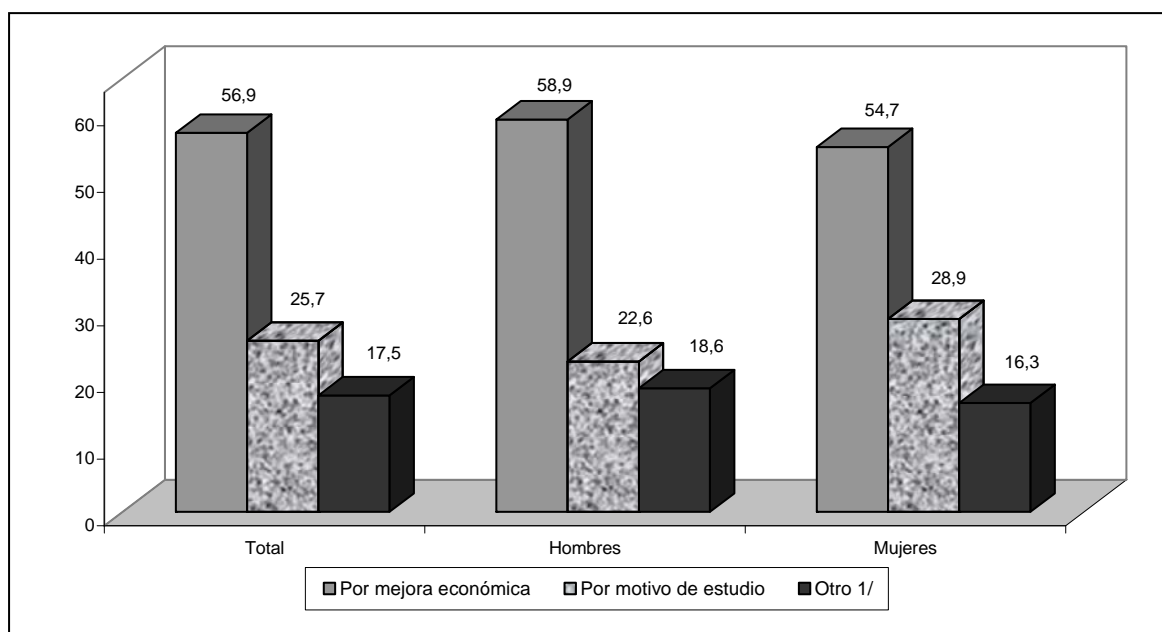

1/ Incluye por motivos familiares, por contrato de trabajo, por turismo, por salud, por evangelizar.

Fuente: INEI - Encuesta Juventud, Empleo y Migración Internacional 2009.

Arequipa

En la ciudad de Arequipa, del total de jóvenes de 15 a 29 años de edad que tienen planificado salir del país en los próximos 3 años por mejora económica, el mayor porcentaje lo presentan los hombres con 50,1%, mientras que las mujeres el 47,4%. De otro lado, el mayor porcentaje de jóvenes que piensan emigrar por motivo de estudios lo presentan las mujeres con el 36,3% mientras que los hombres el 34,6%.

GRÁFICO N° 23
AREQUIPA: POBLACIÓN DE 15 A 29 AÑOS DE EDAD QUE TIENE PLANIFICADO SALIR DEL PAÍS EN LOS
PRÓXIMOS 3 AÑOS, POR RAZONES POR LA QUE PIENSA SALIR DEL PAÍS, SEGÚN SEXO, 2009
(En porcentaje)

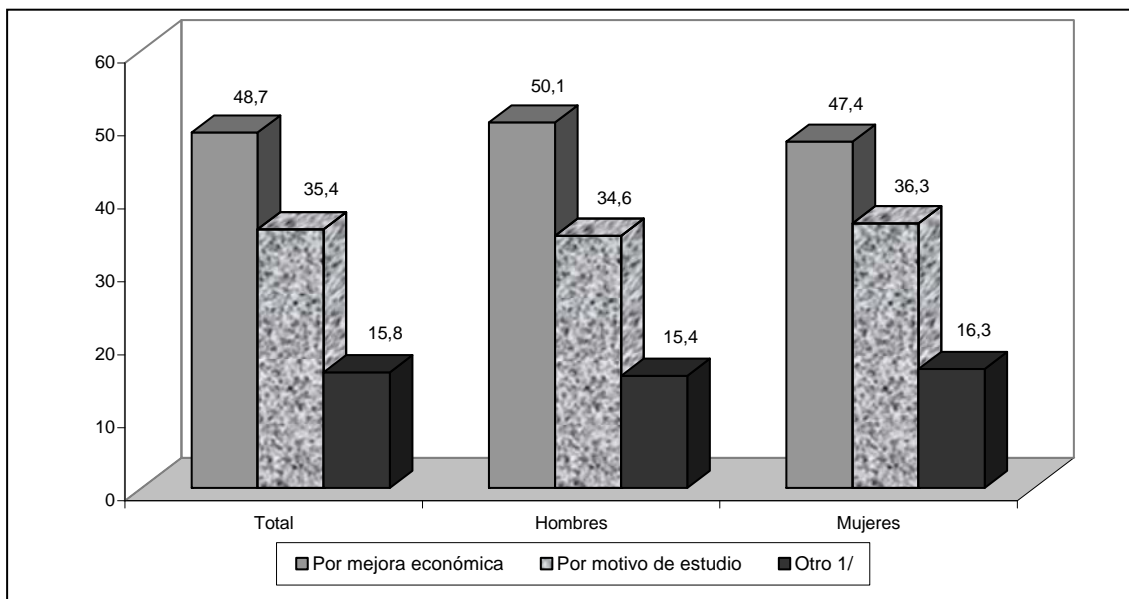

1/ Incluye por motivos familiares, por contrato de trabajo, por turismo, por salud, por evangelizar.

Fuente: INEI - Encuesta Juventud, Empleo y Migración Internacional 2009.

Huancayo

En la ciudad de Huancayo, del total de jóvenes de 15 a 29 años de edad que tienen planificado salir del país en los próximos 3 años por mejora económica, el mayor porcentaje lo presentan los hombres con 52,3%, mientras que las mujeres el 45,2%. De otro lado, el mayor porcentaje de jóvenes que piensan emigrar por motivo de estudios lo presentan las mujeres con el 32,4% mientras que los hombres el 27,8%.

GRÁFICO N° 24
HUANCAYO: POBLACIÓN DE 15 A 29 AÑOS DE EDAD QUE TIENE PLANIFICADO SALIR DEL PAÍS EN LOS
PRÓXIMOS 3 AÑOS, POR RAZONES POR LA QUE PIENSA SALIR DEL PAÍS, SEGÚN SEXO, 2009
(En porcentaje)

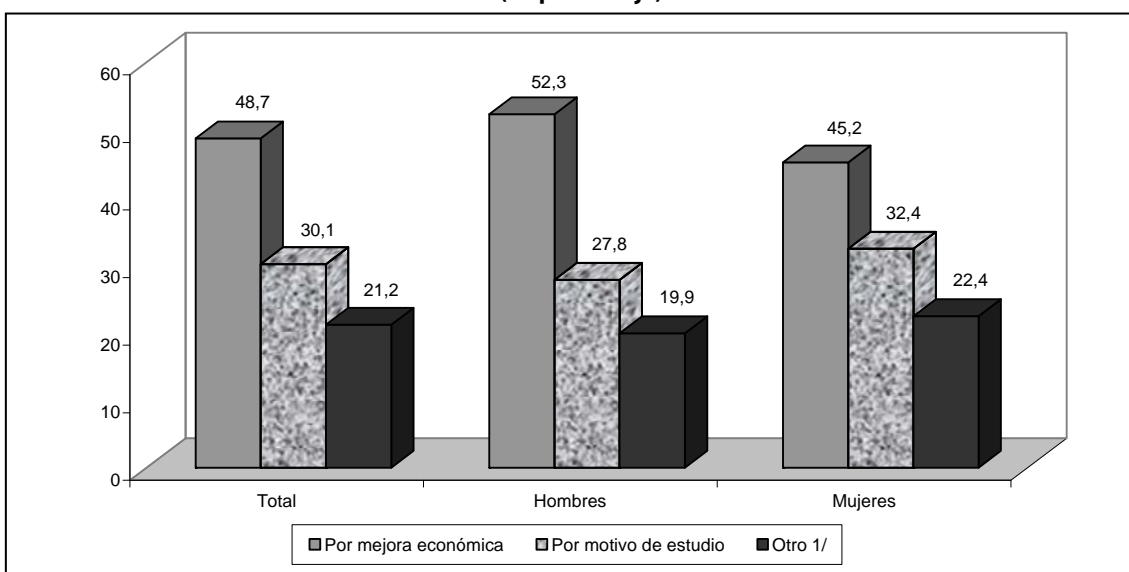

1/ Incluye por motivos familiares, por contrato de trabajo, por turismo, por salud, por evangelizar.

Fuente: INEI - Encuesta Juventud, Empleo y Migración Internacional 2009.

Trujillo

En la ciudad de Trujillo, del total de jóvenes de 15 a 29 años de edad que tienen planificado salir del país en los próximos 3 años por mejora económica, el mayor porcentaje lo presentan los hombres con 53,0%, mientras que las mujeres el 51,4%. Por otro lado, el mayor porcentaje de jóvenes que piensan emigrar por motivo de estudios lo presentan los hombres con el 26,3% mientras que las mujeres el 24,0%.

GRÁFICO N° 25
TRUJILLO: POBLACIÓN DE 15 A 29 AÑOS DE EDAD QUE TIENE PLANIFICADO SALIR DEL PAÍS EN LOS PRÓXIMOS 3 AÑOS, POR RAZONES POR LA QUE PIENSA SALIR DEL PAÍS, SEGÚN SEXO, 2009
(En porcentaje)

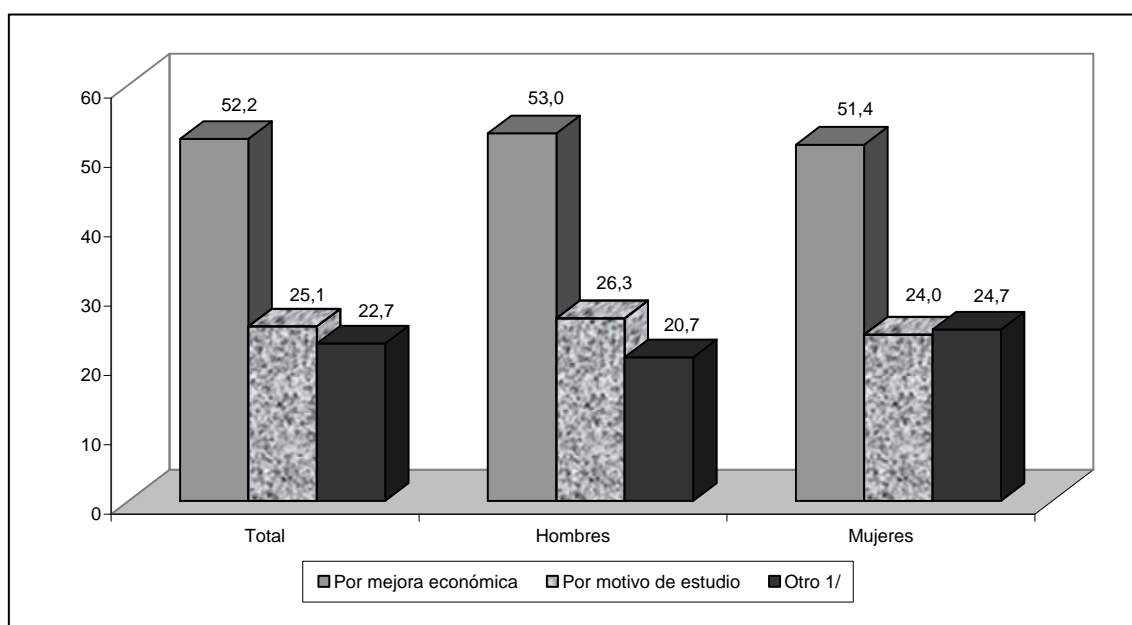

1/ Incluye por motivos familiares, por contrato de trabajo, por turismo, por salud, por evangelizar.

Fuente: INEI - Encuesta Juventud, Empleo y Migración Internacional 2009.

Lima Metropolitana

En Lima Metropolitana, del total de jóvenes de 15 a 29 años de edad que tienen planificado salir del país en los próximos 3 años por mejora económica, el mayor porcentaje lo presentan los hombres con 60,2%, mientras que las mujeres el 56,0%. Por otro lado, el mayor porcentaje de jóvenes que piensan emigrar por motivo de estudios lo presentan las mujeres con el 28,5% mientras que los hombres el 21,2%.

GRÁFICO N° 26
LIMA METROPOLITANA: POBLACIÓN DE 15 A 29 AÑOS DE EDAD QUE TIENE PLANIFICADO SALIR DEL PAÍS
EN LOS PRÓXIMOS 3 AÑOS, POR RAZONES POR LA QUE PIENSA SALIR DEL PAÍS, SEGÚN SEXO, 2009
(En porcentaje)

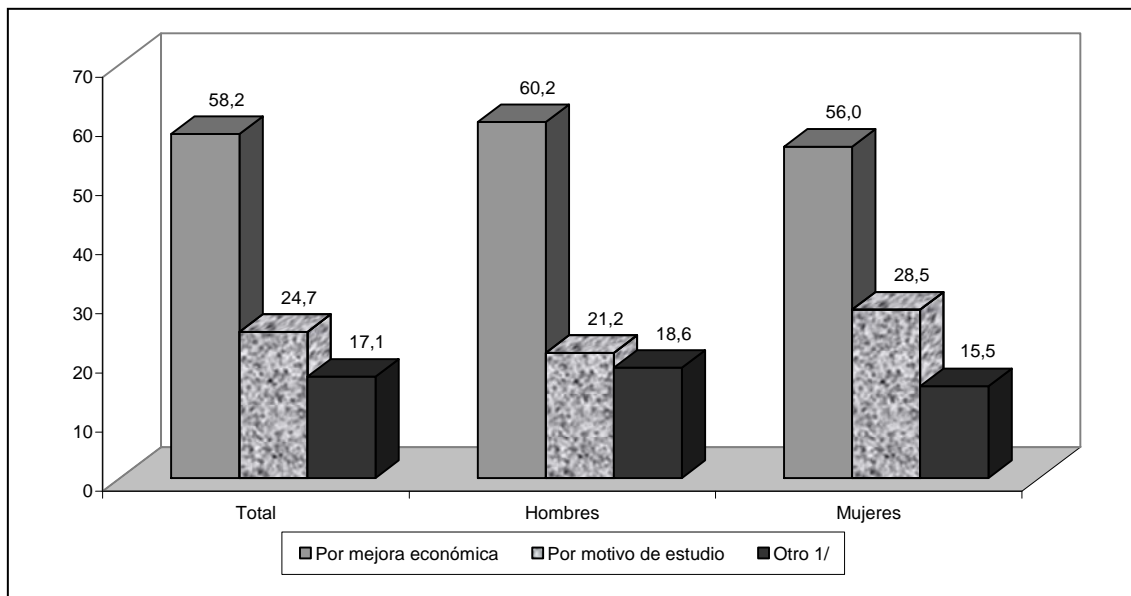

1/ Incluye por motivos familiares, por contrato de trabajo, por turismo, por salud, por evangelizar.

Fuente: INEI - Encuesta Juventud, Empleo y Migración Internacional 2009.

3.1.4.4 EXPERIENCIA INTERNACIONAL

Los resultados de la ENJUV 2009 brindan información de los jóvenes de 15 a 29 años de edad que residieron en el extranjero de 2 meses a más y que retornaron al Perú.

a) POR SEXO

Total 4 ciudades

Del total de jóvenes de 15 a 29 años de edad que tienen experiencia internacional, el 51,9% son mujeres.

GRÁFICO N° 27
TOTAL 4 CIUDADES: POBLACIÓN DE 15 A 29 AÑOS DE EDAD QUE HA VIVIDO EN EL EXTRANJERO
DE 2 MESES A MÁS, SEGÚN SEXO, 2009
(En porcentaje)

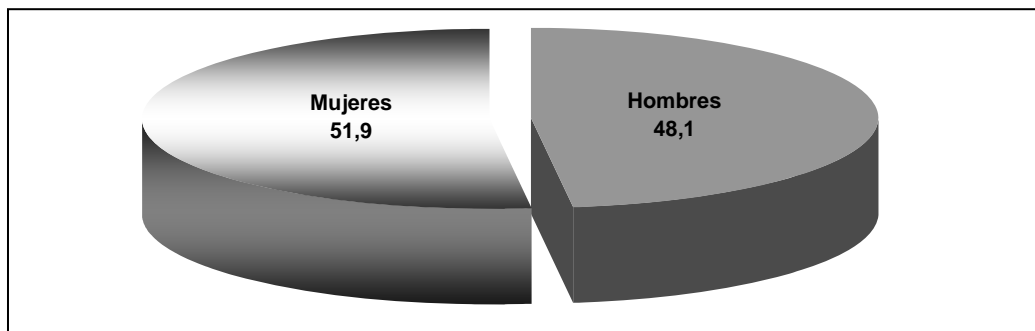

Fuente: INEI - Encuesta Juventud, Empleo y Migración Internacional 2009.

Arequipa

En la ciudad de Arequipa, del total de jóvenes de 15 a 29 años de edad que tienen experiencia internacional, el 52,6% son hombres.

GRÁFICO N° 28
AREQUIPA: POBLACIÓN DE 15 A 29 AÑOS DE EDAD QUE HA VIVIDO EN EL EXTRANJERO
DE 2 MESES A MÁS, SEGÚN SEXO, 2009
(En porcentaje)

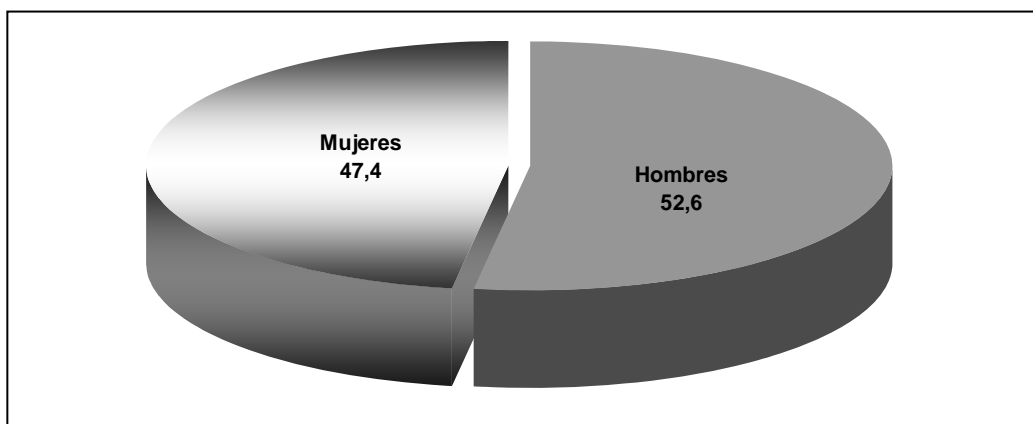

Fuente: INEI - Encuesta Juventud, Empleo y Migración Internacional 2009.

Huancayo

En la ciudad de Huancayo, del total de jóvenes de 15 a 29 años de edad que tienen experiencia internacional, el 51,7% son mujeres.

GRÁFICO N° 29
HUANCAYO: POBLACIÓN DE 15 A 29 AÑOS DE EDAD QUE HA VIVIDO EN EL EXTRANJERO
DE 2 MESES A MÁS, SEGÚN SEXO, 2009
(En porcentaje)

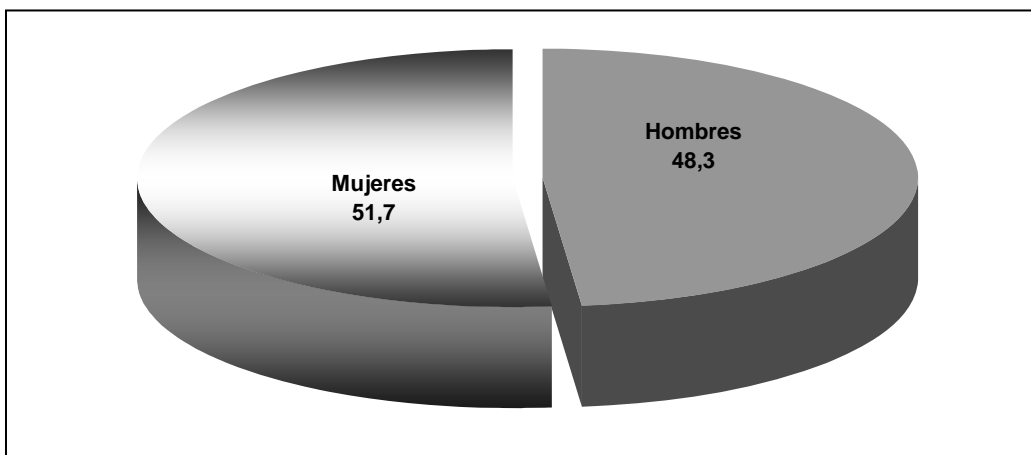

Fuente: INEI - Encuesta Juventud, Empleo y Migración Internacional 2009.

Trujillo

En la ciudad de Trujillo, del total de jóvenes de 15 a 29 años de edad que tienen experiencia internacional, el 52,4% son mujeres.

GRÁFICO N° 30
TRUJILLO: POBLACIÓN DE 15 A 29 AÑOS DE EDAD QUE HA VIVIDO EN EL EXTRANJERO
DE 2 MESES A MÁS, SEGÚN SEXO, 2009
(En porcentaje)

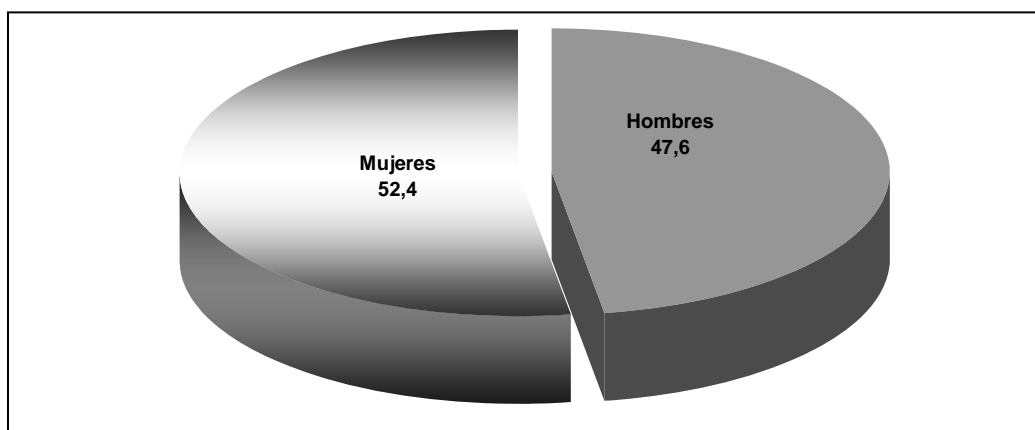

Fuente: INEI - Encuesta Juventud, Empleo y Migración Internacional 2009.

Lima Metropolitana

Del total de jóvenes de 15 a 29 años de edad que tienen experiencia internacional, el 52,3% son mujeres.

GRÁFICO N° 31
LIMA METROPOLITANA: POBLACIÓN DE 15 A 29 AÑOS DE EDAD QUE HA VIVIDO EN EL EXTRANJERO
DE 2 MESES A MÁS, SEGÚN SEXO, 2009
(En porcentaje)

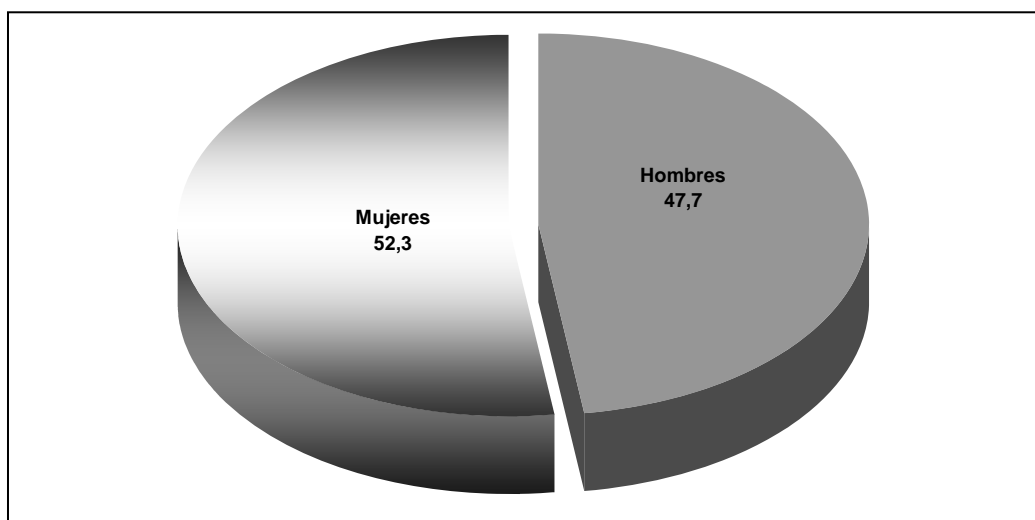

Fuente: INEI - Encuesta Juventud, Empleo y Migración Internacional 2009.

3.2 MIGRACIÓN INTERNACIONAL Y REMESAS DEL HOGAR

La migración es un fenómeno global que abarca a todos los países del mundo y es parte integral de la historia y desarrollo de la humanidad. Hoy en día la globalización ha facilitado el fenómeno migratorio al introducir nuevas tecnologías, redes de comunicación y sistemas de transporte.

La ENJUV 2009, permitirá medir el impacto de la migración internacional en los hogares y en la población joven de 15 a 29 años de edad.

3.2.1 MIGRANTES EN HOGARES CON MIGRACIÓN INTERNACIONAL

Son considerados hogares con migración internacional aquellos que presentan al menos un ex miembro que reside de forma permanente en el exterior.

a) POR SEXO Y GRUPOS DE EDAD

La encuesta Juventud, Empleo y Migración Internacional (ENJUV 2009), muestra que del total de migrantes de las 4 ciudades bajo estudio, el mayor porcentaje corresponde a las personas que al momento de salir del país por primera vez tenían de 15 a 29 años de edad (53,8%).

Según sexo, el mayor porcentaje de migrantes hombres salió del país por primera vez cuando tenían de 15 a 29 años de edad (54,5%), el mismo comportamiento se presenta en las mujeres (53,2%).

GRÁFICO N° 1
TOTAL 4 CIUDADES: MIGRANTES EN HOGARES CON MIGRACIÓN INTERNACIONAL, POR GRUPOS DE EDAD QUE TENÍAN CUANDO SE FUERON LA PRIMERA VEZ, SEGÚN SEXO, 2009
(En porcentaje)

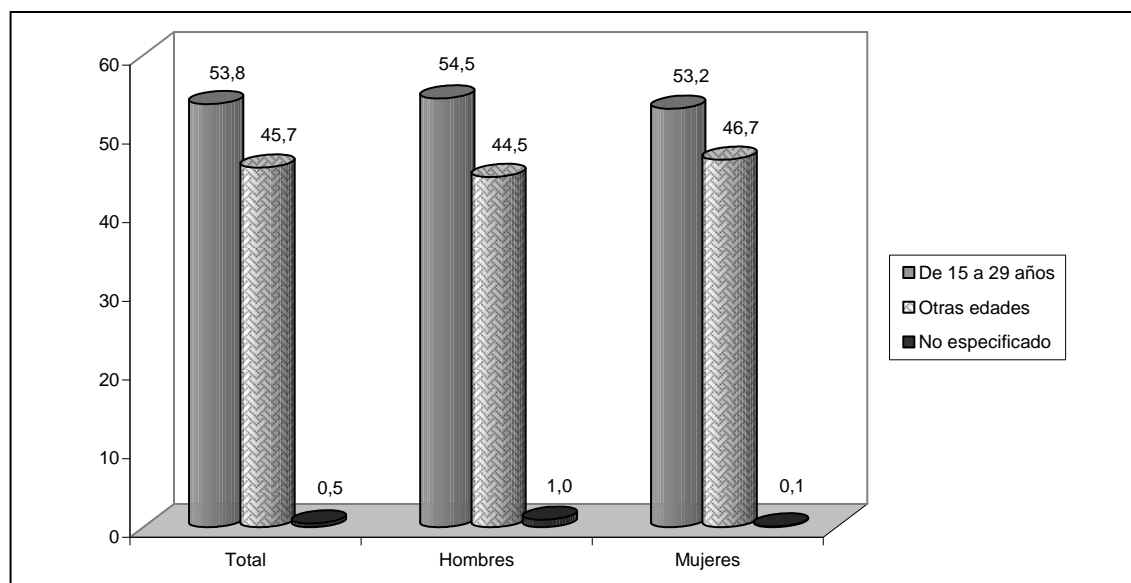

Fuente: INEI - Encuesta Juventud, Empleo y Migración Internacional 2009.

Arequipa

El mayor porcentaje de migrantes de la ciudad de Arequipa, corresponde a las personas que al momento de salir del país por primera vez tenían de 15 a 29 años de edad (56,9%).

Según sexo, se observa que el mayor porcentaje de migrantes mujeres salió del país por primera vez cuando tenían de 15 a 29 años de edad (59,3%), este porcentaje es superior al presentado por los migrantes hombres (54,1%).

GRÁFICO N° 2
AREQUIPA: MIGRANTES EN HOGARES CON MIGRACIÓN INTERNACIONAL, POR GRUPOS DE EDAD
QUE TENÍAN CUANDO SE FUERON LA PRIMERA VEZ, SEGÚN SEXO, 2009
(En porcentaje)

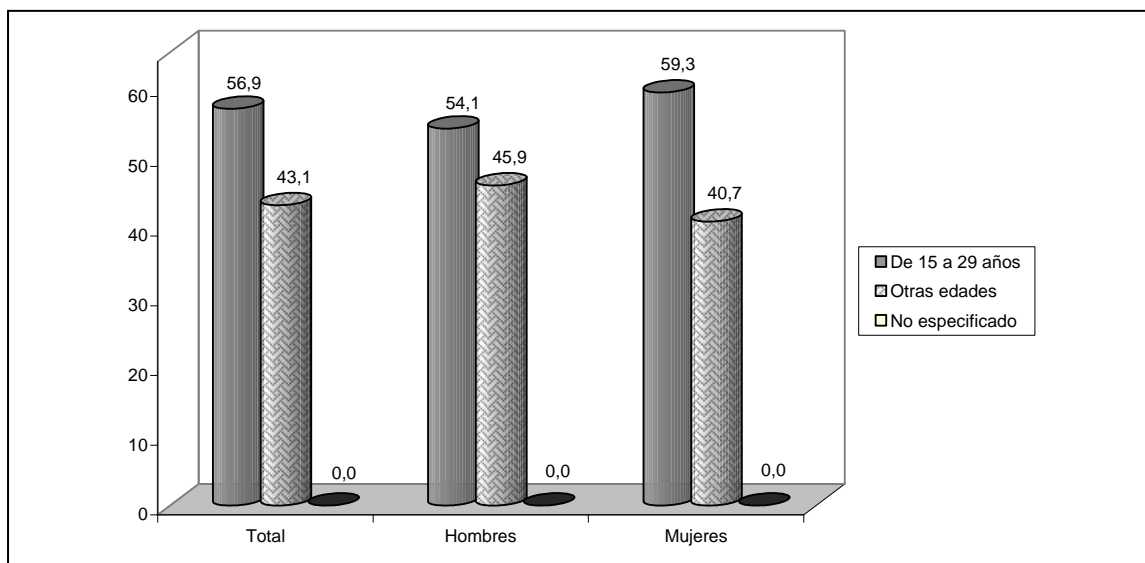

Fuente: INEI - Encuesta Juventud, Empleo y Migración Internacional 2009.

Huancayo

En la ciudad de Huancayo, el mayor porcentaje de migrantes, corresponde a las personas que al momento de salir del país por primera vez tenían de 15 a 29 años de edad (61,8%).

Según sexo, se muestra que el porcentaje de migrantes mujeres que salieron del país por primera vez cuando tenían de 15 a 29 años de edad (67,0%) es mayor que el porcentaje de migrantes hombres que salieron del país en esas mismas edades (56,3%).

GRÁFICO N° 3
HUANCAYO: MIGRANTES EN HOGARES CON MIGRACIÓN INTERNACIONAL, POR GRUPOS DE EDAD
QUE TENÍAN CUANDO SE FUERON LA PRIMERA VEZ, SEGÚN SEXO, 2009
(En porcentaje)

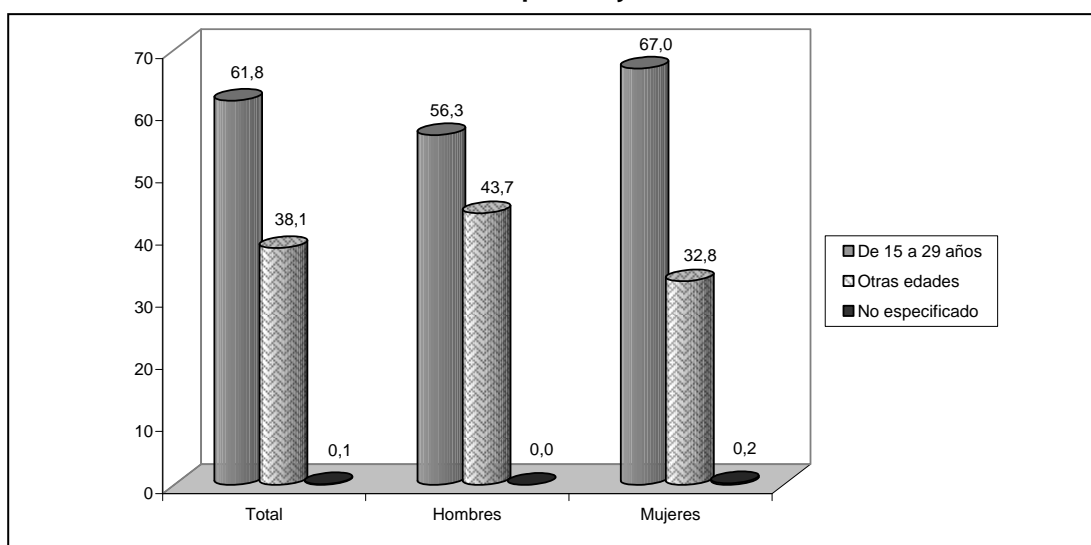

Fuente: INEI - Encuesta Juventud, Empleo y Migración Internacional 2009.

Trujillo

Los resultados de la encuesta, señalan que del total de migrantes de la ciudad de Trujillo, el mayor porcentaje corresponde a las personas que al momento de salir del país por primera vez tenían de 15 a 29 años de edad (57,0%).

Según sexo, se observa que el mayor porcentaje de migrantes hombres salió del país por primera vez cuando tenían de 15 a 29 años de edad (57,6%), el mismo comportamiento se presenta en las mujeres (56,4%).

GRÁFICO N° 4
TRUJILLO: MIGRANTES EN HOGARES CON MIGRACIÓN INTERNACIONAL, POR GRUPOS DE EDAD QUE TENÍAN CUANDO SE FUERON LA PRIMERA VEZ, SEGÚN SEXO, 2009
(En porcentaje)

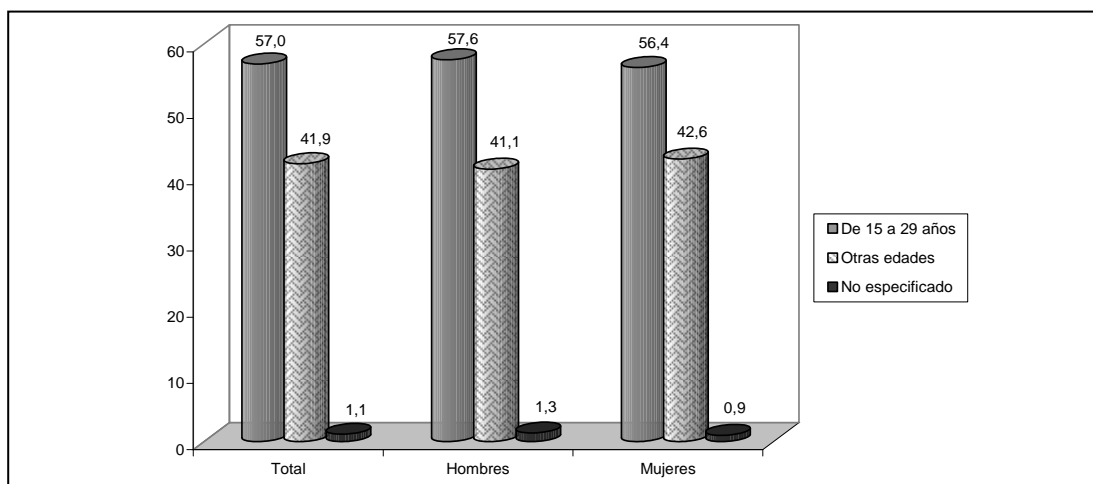

Fuente: INEI - Encuesta Juventud, Empleo y Migración Internacional 2009.

Lima Metropolitana

En Lima Metropolitana, el mayor porcentaje de migrantes, corresponde a las personas que al momento de salir del país por primera vez tenían de 15 a 29 años de edad (53,2%).

A nivel de sexo, se muestra que el mayor porcentaje de migrantes hombres salió del país por primera vez cuando tenían de 15 a 29 años de edad (54,1%), el mismo comportamiento se presenta en las mujeres (52,3%).

GRÁFICO N° 5
LIMA METROPOLITANA: MIGRANTES EN HOGARES CON MIGRACIÓN INTERNACIONAL, POR GRUPOS DE EDAD QUE TENÍAN CUANDO SE FUERON LA PRIMERA VEZ, SEGÚN SEXO, 2009
(En porcentaje)

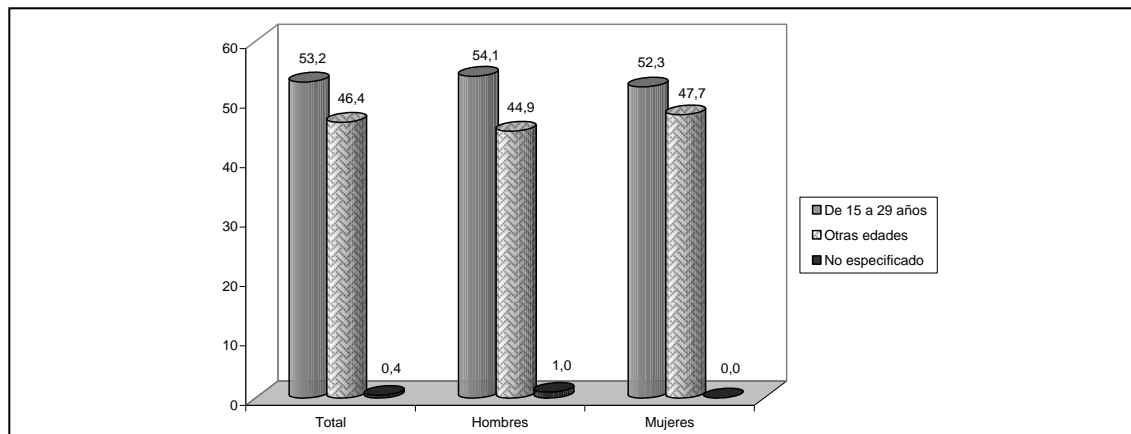

Fuente: INEI - Encuesta Juventud, Empleo y Migración Internacional 2009.

3.2.2 CAUSAS DE MIGRACIÓN INTERNACIONAL

a) POR SEXO

Los resultados de la encuesta en las 4 ciudades, muestran que el 42,5% de migrantes decidió radicar en otro país por mejora económica, es decir, se encontraba trabajando en el Perú pero querían mejorar sus ingresos; el 19,3% migró por encontrarse desempleado al momento de su partida; el 14,7% por motivos familiares; el 12,1% por contrato de trabajo en el extranjero y un 8,7% por motivo de estudios.

A nivel de sexo, se observa que tanto las mujeres como los hombres presentan mayor porcentaje de migrantes que salieron del país por mejora económica (43,1% y 41,8%, respectivamente). Es preciso mencionar que la siguiente causa principal por la que los hombres migraron fue por desempleo (22,0%), mientras que para las mujeres fue por motivos familiares (19,6%).

GRÁFICO N° 6
TOTAL 4 CIUDADES: MIGRANTES EN HOGARES CON MIGRACIÓN INTERNACIONAL, POR CAUSA
POR LA QUE SE FUERON A OTRO PAÍS, SEGÚN SEXO, 2009
(En porcentaje)

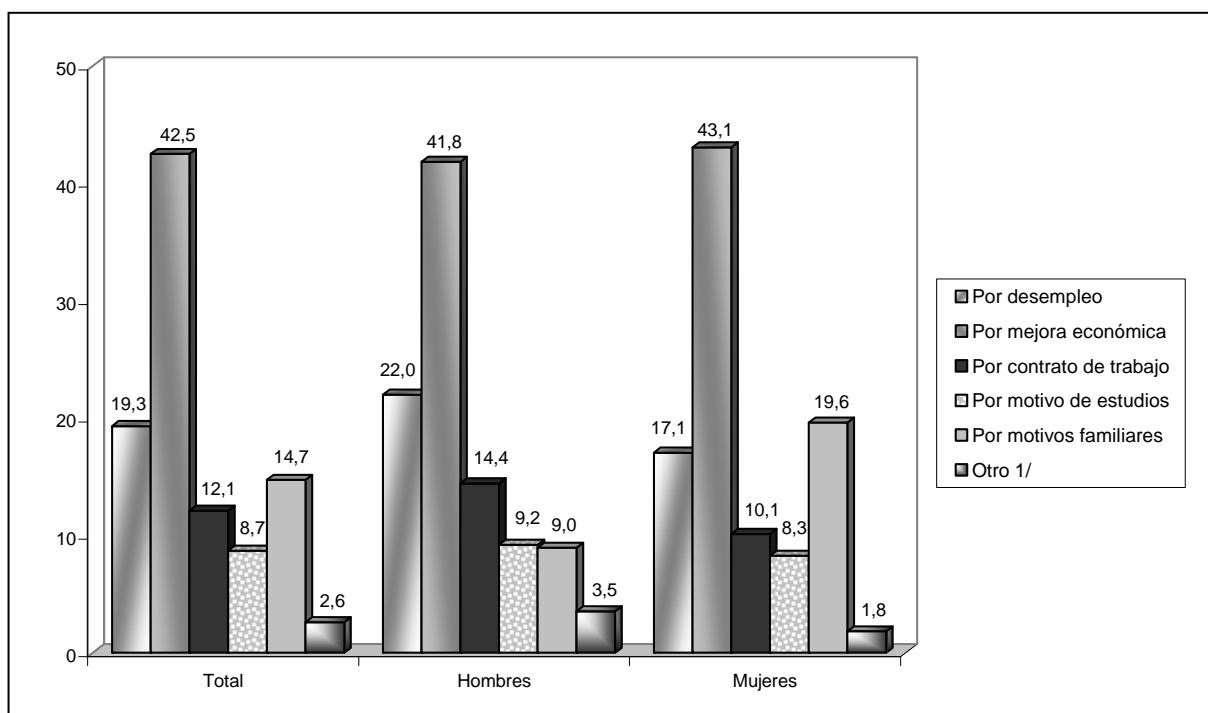

Nota: Los coeficientes de variación (errores de muestreo) obtenidos a nivel ciudad, nos indican que los resultados presentados son referenciales.
1/ Incluye por contrato de trabajo, por motivos familiares, por turismo, por matrimonio, por misión evangélica.

Fuente: INEI - Encuesta Juventud, Empleo y Migración Internacional 2009.

Arequipa

En la ciudad de Arequipa, el 28,5% de migrantes decidió vivir en otro país en busca de mejoras económicas, el 25,1% en busca de algún empleo, el 15,4% por motivo de estudios, el 15,0% por motivos familiares y el 14,9% por que consiguió un contrato de trabajo en el extranjero.

A nivel de sexo, se aprecia que tanto los hombres como las mujeres presentan mayor porcentaje de migrantes que salieron del país por mejora económica (32,6% y 25,2%, respectivamente), le sigue en importancia los que salieron por desempleo (25,8% en hombres y 24,6% en mujeres).

GRÁFICO N° 7
AREQUIPA: MIGRANTES EN HOGARES CON MIGRACIÓN INTERNACIONAL, POR CAUSA
POR LA QUE SE FUERON A OTRO PAÍS, SEGÚN SEXO, 2009
(En porcentaje)

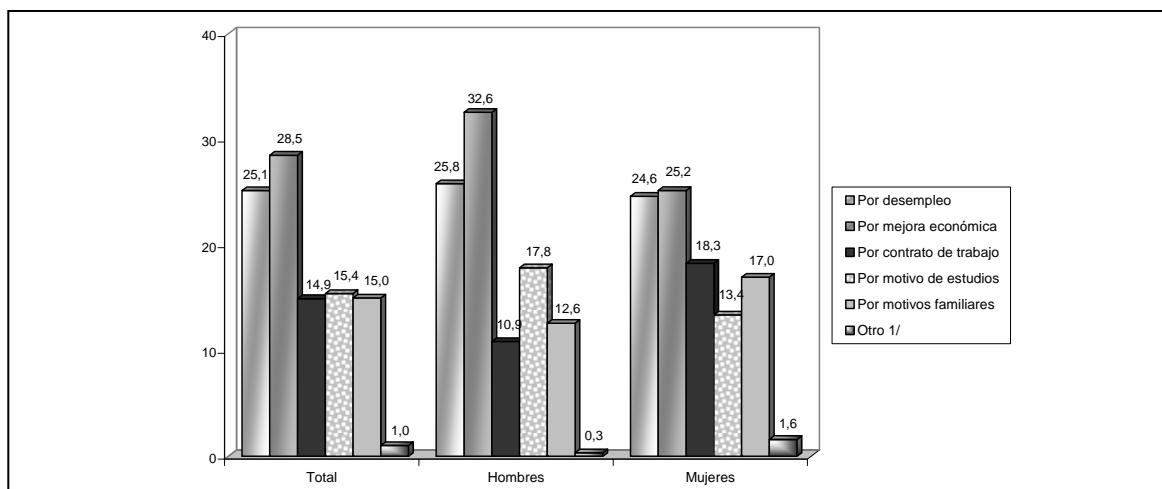

Nota: Los coeficientes de variación (errores de muestreo) obtenidos a nivel ciudad, nos indican que los resultados presentados son referenciales.
 1/ Incluye por contrato de trabajo, por motivos familiares, por turismo, por matrimonio, por misión evangélica.

Fuente: INEI - Encuesta Juventud, Empleo y Migración Internacional 2009.

Huancayo

En la ciudad de Huancayo, el 35,9% de migrantes decidió vivir en otro país por mejora económica, el 22,0% en busca de algún empleo, el 20,9% por que consiguió un contrato de trabajo en el extranjero, el 9,8% por motivos familiares y el 9,6% por motivo de estudios.

A nivel de sexo, se observa que tanto las mujeres como los hombres presentan mayor porcentaje de migrantes que salieron del país por mejora económica (36,5% y 35,3%, respectivamente). La siguiente causa por la que los hombres migraron fue por contrato de trabajo (28,6%), mientras que para las mujeres fue por desempleo (27,0%).

GRÁFICO N° 8
HUANCAYO: MIGRANTES EN HOGARES CON MIGRACIÓN INTERNACIONAL, POR CAUSA
POR LA QUE SE FUERON A OTRO PAÍS, SEGÚN SEXO, 2009
(En porcentaje)

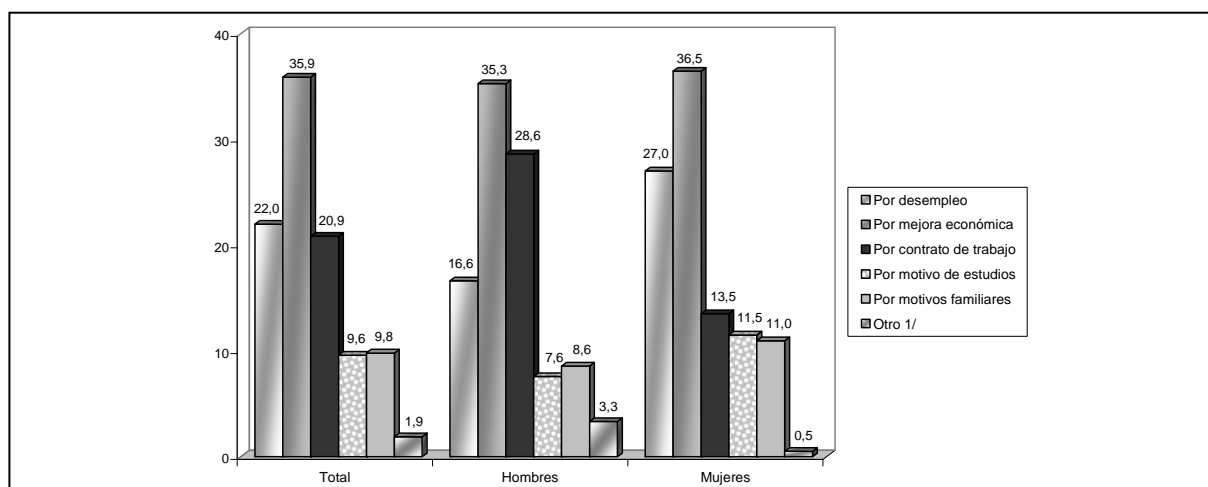

Nota: Los coeficientes de variación (errores de muestreo) obtenidos a nivel ciudad, nos indican que los resultados presentados son referenciales.
 1/ Incluye por contrato de trabajo, por motivos familiares, por turismo, por matrimonio, por misión evangélica.

Fuente: INEI - Encuesta Juventud, Empleo y Migración Internacional 2009.

Trujillo

En la ciudad de Trujillo, a diferencia de las otras ciudades bajo estudio, la principal causa por la que los migrantes decidieron vivir en otro país fue por que se encontraban desempleados al momento de su partida (39,4%), le sigue en importancia por mejora económica (38,0%), por motivos familiares (10,5%), por motivo de estudios (6,4%) y por contrato de trabajo (4,4%).

A nivel de sexo, se observa que las mujeres presentan mayor porcentaje de migrantes que salieron del país por desempleo (40,2%), mientras que los hombres presentan el mayor porcentaje de migrantes que salieron del país por mejoras económicas (38,7%).

GRÁFICO N° 9
TRUJILLO: MIGRANTES EN HOGARES CON MIGRACIÓN INTERNACIONAL, POR CAUSA
POR LA QUE SE FUERON A OTRO PAÍS, SEGÚN SEXO, 2009
(En porcentaje)

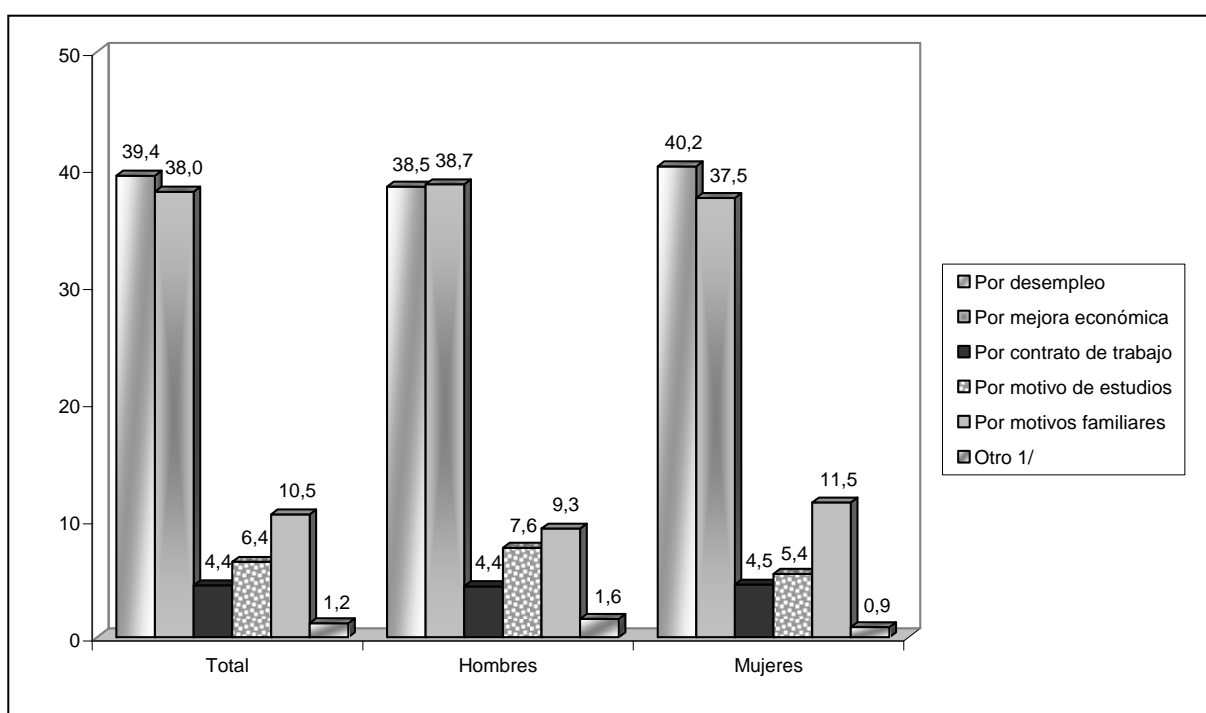

Nota: Los coeficientes de variación (errores de muestreo) obtenidos a nivel ciudad, nos indican que los resultados presentados son referenciales.
1/ Incluye por contrato de trabajo, por motivos familiares, por turismo, por matrimonio, por misión evangélica.

Fuente: INEI - Encuesta Juventud, Empleo y Migración Internacional 2009.

Lima Metropolitana

En Lima Metropolitana, se muestra que el 43,7% de migrantes decidió radicar en otro país por mejora económica, el 16,6% migró por encontrarse desempleado, el 15,3% por motivos familiares, el 12,8% por que consiguió contrato de trabajo en el extranjero y un 8,7% por motivo de estudios.

A nivel de sexo, se observa que tanto las mujeres como los hombres presentan mayor porcentaje de migrantes que salieron del país por mejora económica (44,6% y 42,7%, respectivamente). Le sigue en importancia, por motivos familiares en el caso de las mujeres (20,8%) y por desempleo en el caso de los hombres (20,0%).

GRÁFICO N° 10
LIMA METROPOLITANA: MIGRANTES EN HOGARES CON MIGRACIÓN INTERNACIONAL, POR CAUSA
POR LA QUE SE FUERON A OTRO PAÍS, SEGÚN SEXO, 2009
(En porcentaje)

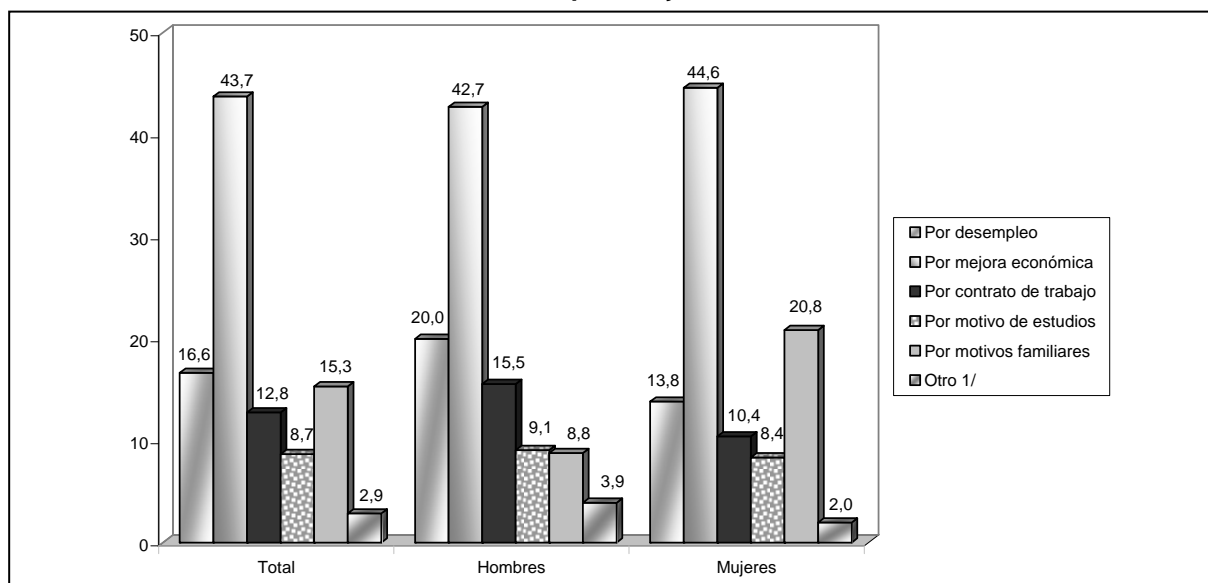

Nota: Los coeficientes de variación (errores de muestreo) obtenidos a nivel ciudad, nos indican que los resultados presentados son referenciales.
 1/ Incluye por contrato de trabajo, por motivos familiares, por turismo, por matrimonio, por misión evangélica.

Fuente: INEI - Encuesta Juventud, Empleo y Migración Internacional 2009.

3.2.3 NIVEL EDUCATIVO ALCANZADO POR EL MIGRANTE CUANDO SALIÓ DEL PAÍS

a) POR SEXO

Según los resultados de la ENJUV 2009, se observa que el mayor porcentaje de migrantes al momento de salir del país por primera vez, alcanzaron algún año de educación secundaria (52,2%), seguido de los que alcanzaron algún año de educación superior universitaria (24,1%).

Cuando se analiza a nivel de sexo, el mayor porcentaje de migrantes que alcanzaron algún año de educación secundaria, lo presentan los hombres con 52,9%, mientras que las mujeres el 51,6%.

GRÁFICO N° 11
TOTAL 4 CIUDADES: MIGRANTES EN HOGARES CON MIGRACIÓN INTERNACIONAL, POR NIVEL EDUCATIVO
ALCANZADO, SEGÚN SEXO, 2009
(En porcentaje)

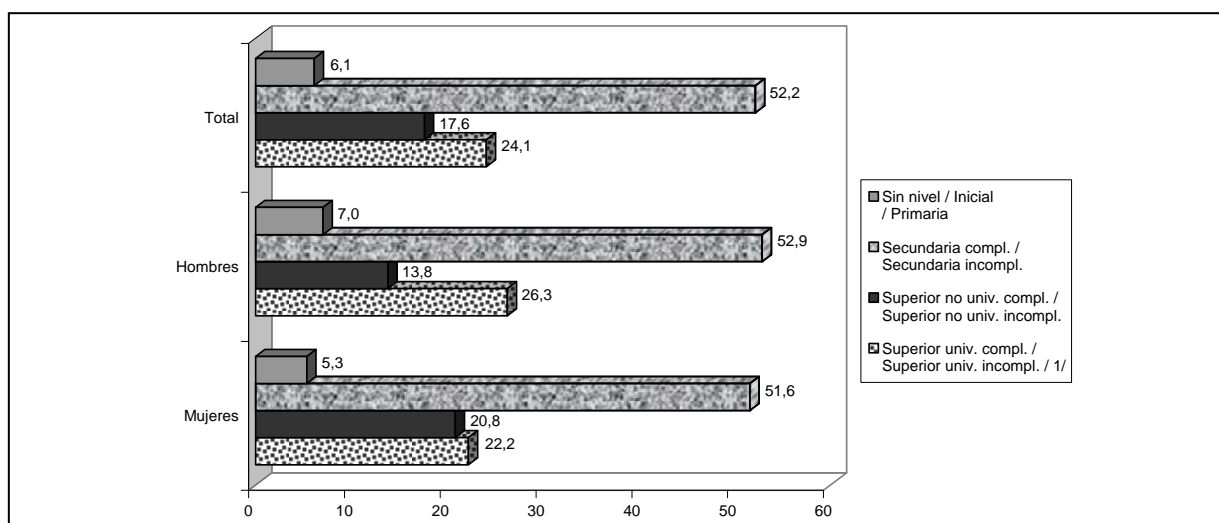

Nota: Los coeficientes de variación (errores de muestreo) obtenidos a nivel ciudad, nos indican que los resultados presentados son referenciales.
 1/ Incluye Post-grado

Fuente: INEI - Encuesta Juventud, Empleo y Migración Internacional 2009.

Arequipa

En la ciudad de Arequipa, el mayor porcentaje de migrantes al momento de salir del país, alcanzaron algún año de educación superior universitaria (46,6%), seguido de los que alcanzaron algún año de educación secundaria (37,9%).

A nivel de sexo, la población femenina presenta el mayor porcentaje de migrantes que alcanzaron algún año de educación superior universitaria con 50,8%, mientras que la población masculina presenta un 41,6%.

GRÁFICO N° 12
AREQUIPA: MIGRANTES EN HOGARES CON MIGRACIÓN INTERNACIONAL, POR NIVEL EDUCATIVO ALCANZADO, SEGÚN SEXO, 2009
(En porcentaje)

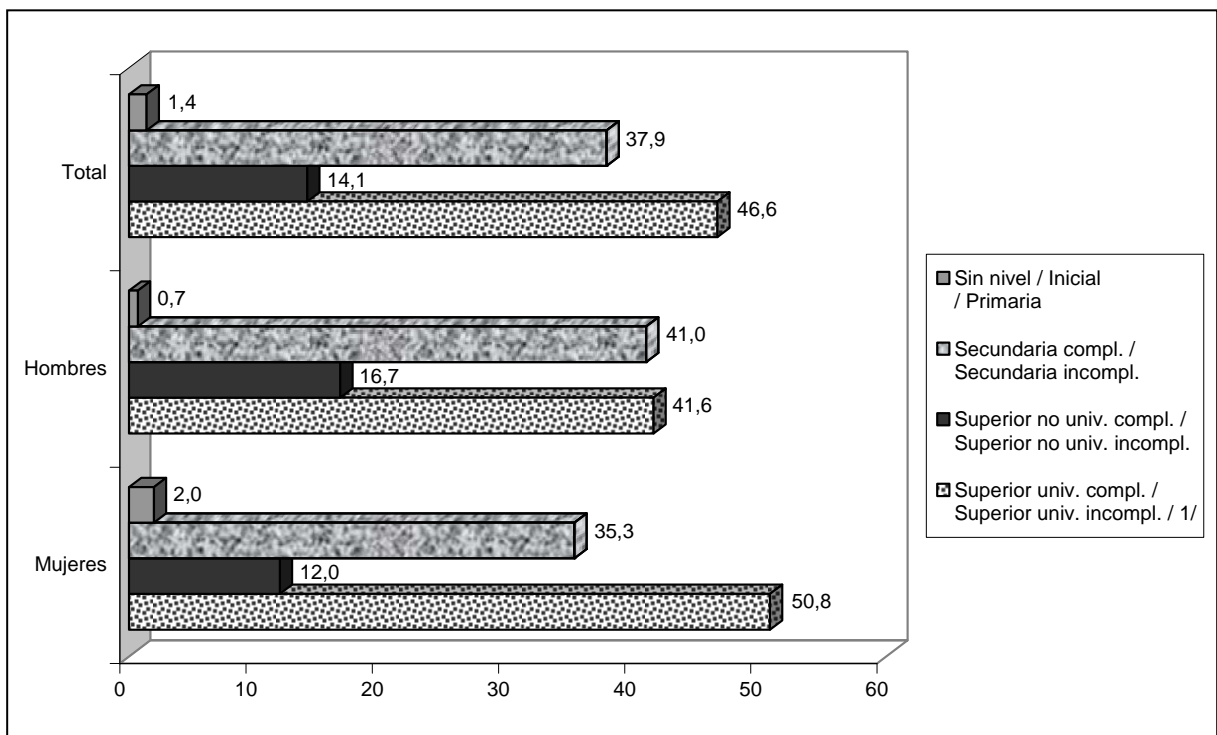

Nota: Los coeficientes de variación (errores de muestreo) obtenidos a nivel ciudad, nos indican que los resultados presentados son referenciales.
1/ Incluye Post-grado

Fuente: INEI - Encuesta Juventud, Empleo y Migración Internacional 2009.

Huancayo

En la ciudad de Huancayo, se observa que el mayor porcentaje de migrantes al momento de salir del país, alcanzaron algún año de educación secundaria (42,4%), seguido de los que alcanzaron algún año de educación superior universitaria (29,1%).

Asimismo, el mayor porcentaje de migrantes que alcanzaron algún año de educación secundaria se presenta en la población masculina con 45,7%, mientras que en la población femenina con 39,4%.

GRÁFICO N° 13
HUANCAYO: MIGRANTES EN HOGARES CON MIGRACIÓN INTERNACIONAL, POR NIVEL EDUCATIVO ALCANZADO,
SEGÚN SEXO, 2009
(En porcentaje)

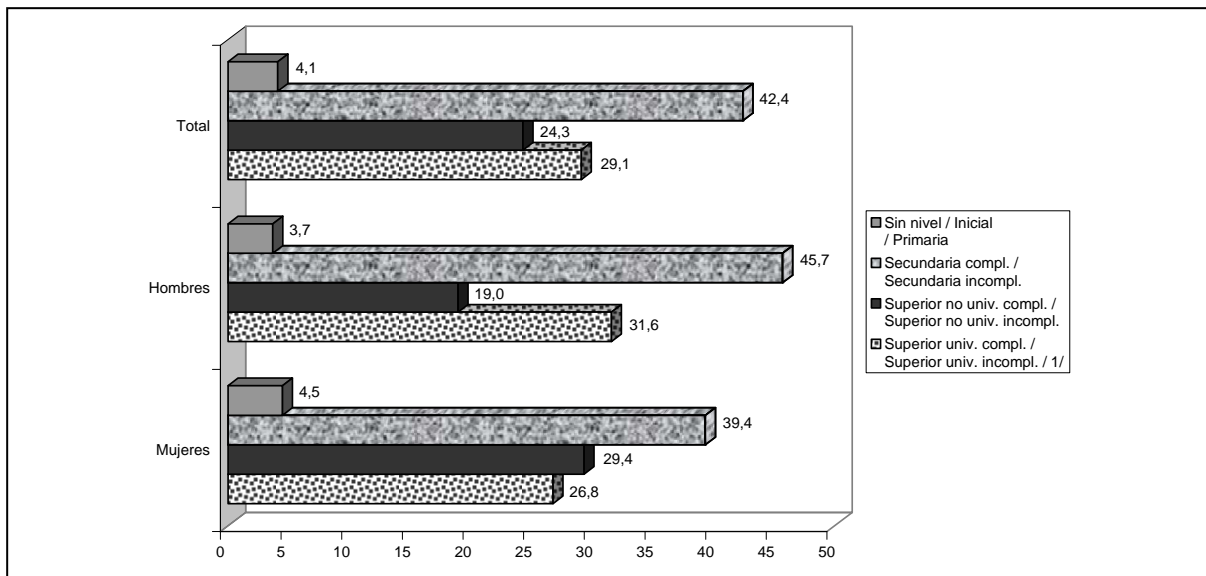

Nota: Los coeficientes de variación (errores de muestreo) obtenidos a nivel ciudad, nos indican que los resultados presentados son referenciales.
 1/ Incluye Post-grado

Fuente: INEI - Encuesta Juventud, Empleo y Migración Internacional 2009.

Trujillo

En la ciudad de Trujillo, se observa que el mayor porcentaje de migrantes al momento de salir del país, alcanzaron algún año de educación secundaria (51,8%), seguido de los que alcanzaron algún año de educación superior universitaria (20,9 %).

Asimismo, el mayor porcentaje de migrantes que alcanzaron algún año de educación secundaria se presenta en la población femenina con 52,5%, mientras que en la población masculina con 51,0%.

GRÁFICO N° 14
TRUJILLO: MIGRANTES EN HOGARES CON MIGRACIÓN INTERNACIONAL, POR NIVEL EDUCATIVO ALCANZADO,
SEGÚN SEXO, 2009
(En porcentaje)

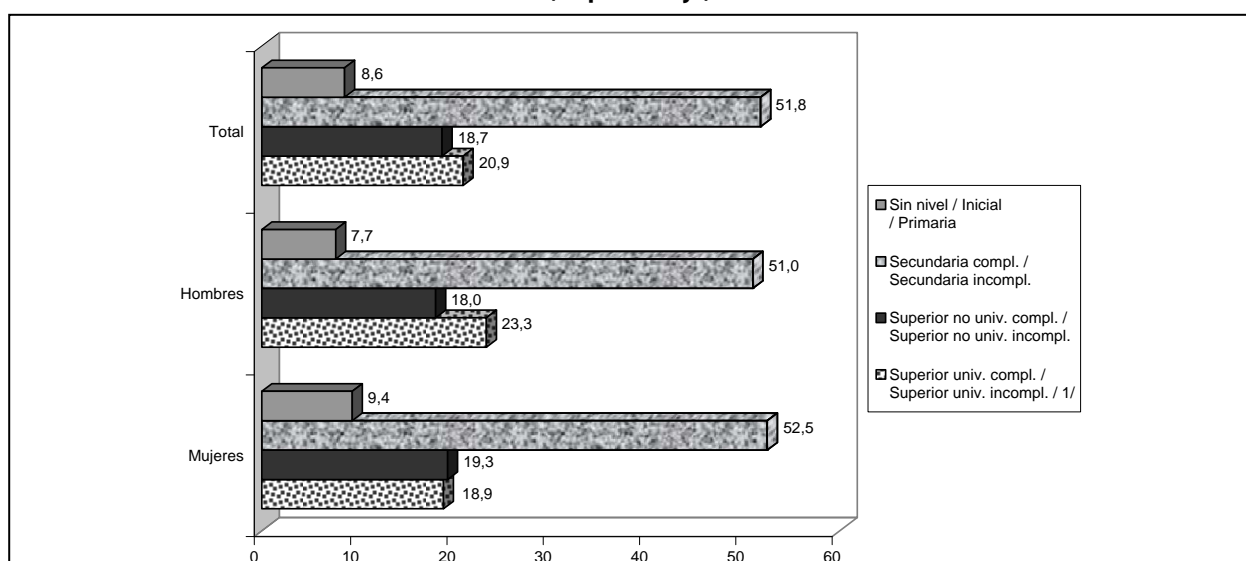

Nota: Los coeficientes de variación (errores de muestreo) obtenidos a nivel ciudad, nos indican que los resultados presentados son referenciales.
 1/ Incluye Post-grado

Fuente: INEI - Encuesta Juventud, Empleo y Migración Internacional 2009.

Lima Metropolitana

En Lima Metropolitana, se observa que el mayor porcentaje de migrantes al momento de salir del país, alcanzaron algún año de educación secundaria (53,0%), seguido de los que alcanzaron algún año de educación superior universitaria (23,5%).

Asimismo, el mayor porcentaje de migrantes que alcanzaron algún año de educación secundaria se presenta en la población masculina con 53,7%, mientras que en la población femenina se presenta con 52,4%.

GRÁFICO N° 15
LIMA METROPOLITANA: MIGRANTES EN HOGARES CON MIGRACIÓN INTERNACIONAL, POR NIVEL EDUCATIVO ALCANZADO, SEGÚN SEXO, 2009
(En porcentaje)

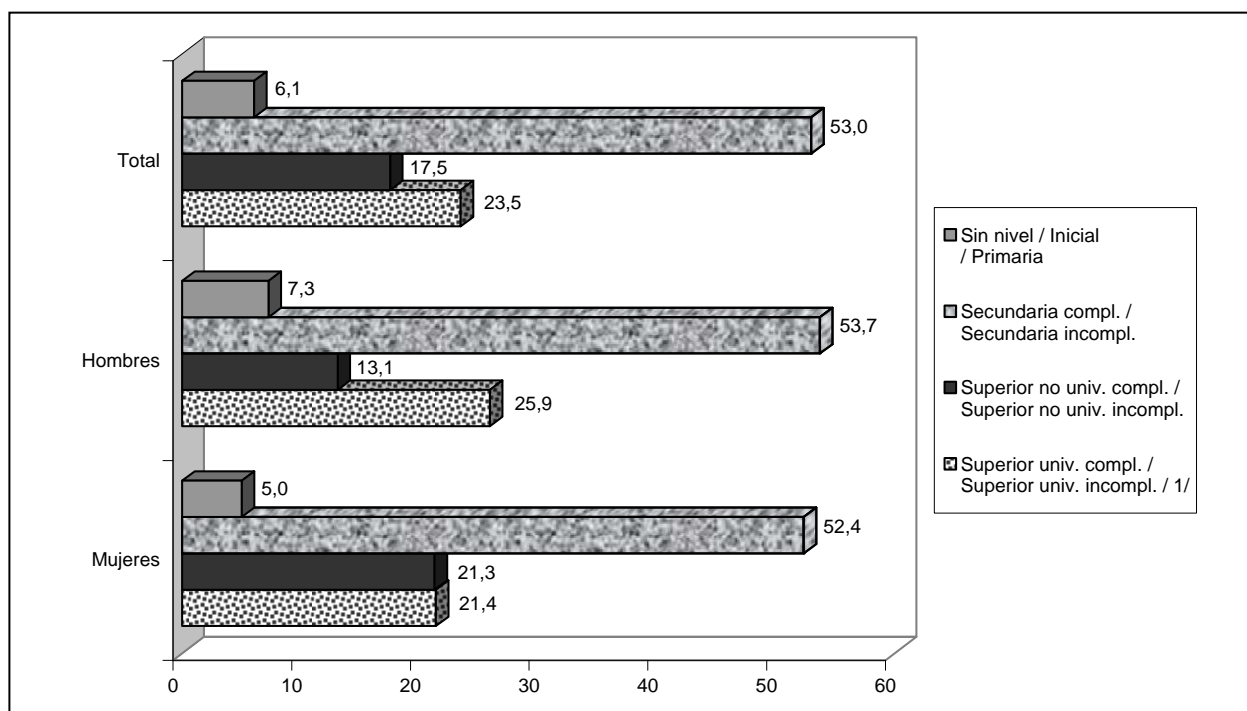

Nota: Los coeficientes de variación (errores de muestreo) obtenidos a nivel ciudad, nos indican que los resultados presentados son referenciales.
1/ Incluye Post-grado

Fuente: INEI – Encuesta Juventud, Empleo y Migración Internacional 2009.

3.2.4 HOGARES CON MIGRACIÓN INTERNACIONAL QUE RECIBEN REMESAS DEL EXTERIOR

Las remesas son sumas de dinero enviadas de forma periódica por personas que actualmente se encuentran viviendo permanentemente en otro país.

a) POR RÉGIMEN DE TENENCIA DE LA VIVIENDA

Según los resultados de la ENJUV 2009, del total de hogares con experiencia migratoria, el 59,4% de ellos reciben remesas del exterior, mientras que el 40,6% no.

A nivel de régimen de tenencia, del total de hogares con migración internacional que reciben remesas del exterior, el mayor porcentaje lo presentan los hogares que residen en viviendas alquiladas (64,0%), seguido de los hogares que residen en viviendas que son de su propiedad (58,6%).

GRÁFICO N° 16
TOTAL 4 CIUDADES: HOGARES CON MIGRACIÓN INTERNACIONAL QUE RECIBEN O NO REMESAS DEL EXTERIOR,
SEGÚN RÉGIMEN DE TENENCIA DE LA VIVIENDA, 2009
(En porcentaje)

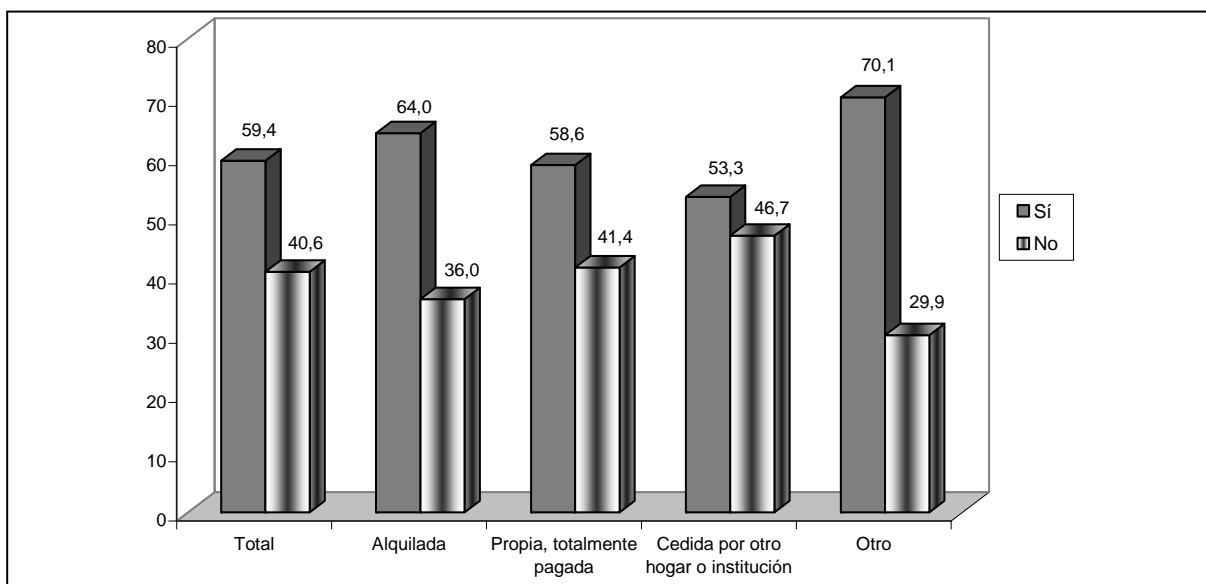

Nota: Los coeficientes de variación (errores de muestreo) obtenidos a nivel ciudad, nos indican que los resultados presentados son referenciales.
 1/ Incluye propia por inversión, propia comprándola a plazos, cedida por el centro de trabajo y otro tipo.

Fuente: INEI - Encuesta Juventud, Empleo y Migración Internacional 2009.

Arequipa

En la ciudad de Arequipa, el 54,5% de los hogares con experiencia migratoria declararon recibir remesas del exterior, mientras el 45,5% declaró que no.

Asimismo, del total de hogares con migración internacional que reciben remesas del exterior, el mayor porcentaje lo presentan los hogares que residen en viviendas que fueron cedidas por otro hogar o institución (69,3%), seguido de los hogares que residen en viviendas alquiladas (58,2%).

GRÁFICO N° 17
AREQUIPA: HOGARES CON MIGRACIÓN INTERNACIONAL QUE RECIBEN O NO REMESAS DEL EXTERIOR,
SEGÚN RÉGIMEN DE TENENCIA DE LA VIVIENDA, 2009
(En porcentaje)

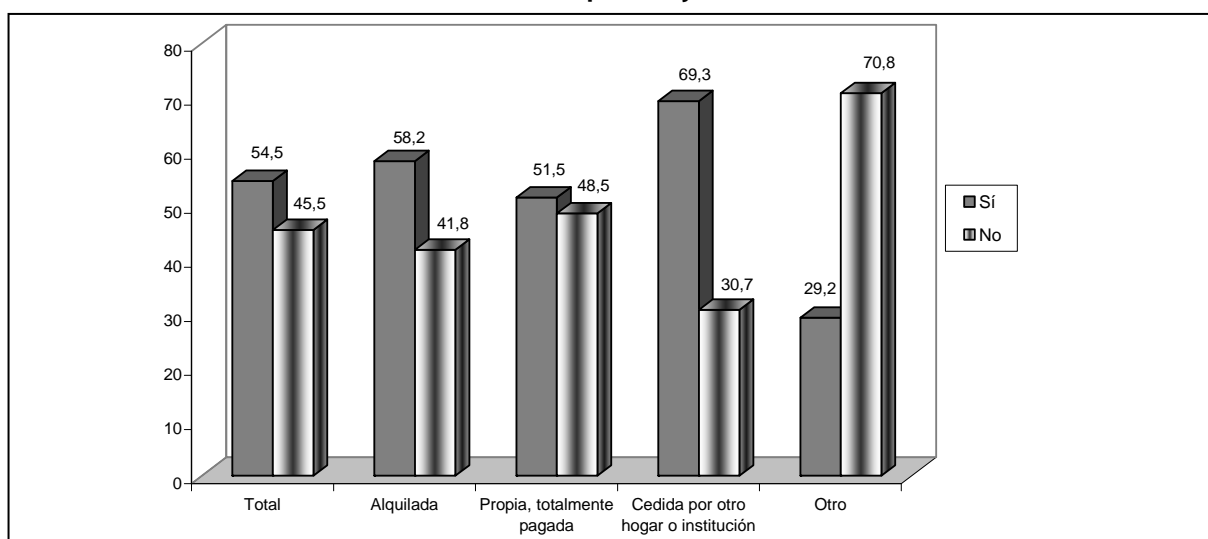

Nota: Los coeficientes de variación (errores de muestreo) obtenidos a nivel ciudad, nos indican que los resultados presentados son referenciales.
 1/ Incluye propia por inversión, propia comprándola a plazos, cedida por el centro de trabajo y otro tipo.

Fuente: INEI - Encuesta Juventud, Empleo y Migración Internacional 2009.

Huancayo

Los resultados de la encuesta, muestran que del total de hogares con experiencia migratoria de la ciudad de Huancayo, el 65,5% reciben remesas del exterior, mientras que el 34,5% no.

Por otro lado, del total de hogares con migración internacional que reciben remesas del exterior, el mayor porcentaje lo presentan los hogares que residen en viviendas que son de su propiedad (69,8%), seguido de los hogares que residen en viviendas que fueron cedidas por otro hogar o institución (58,6%).

GRÁFICO N° 18
HUANCAYO: HOGARES CON MIGRACIÓN INTERNACIONAL QUE RECIBEN O NO REMESAS DEL EXTERIOR,
SEGÚN RÉGIMEN DE TENENCIA DE LA VIVIENDA, 2009
(En porcentaje)

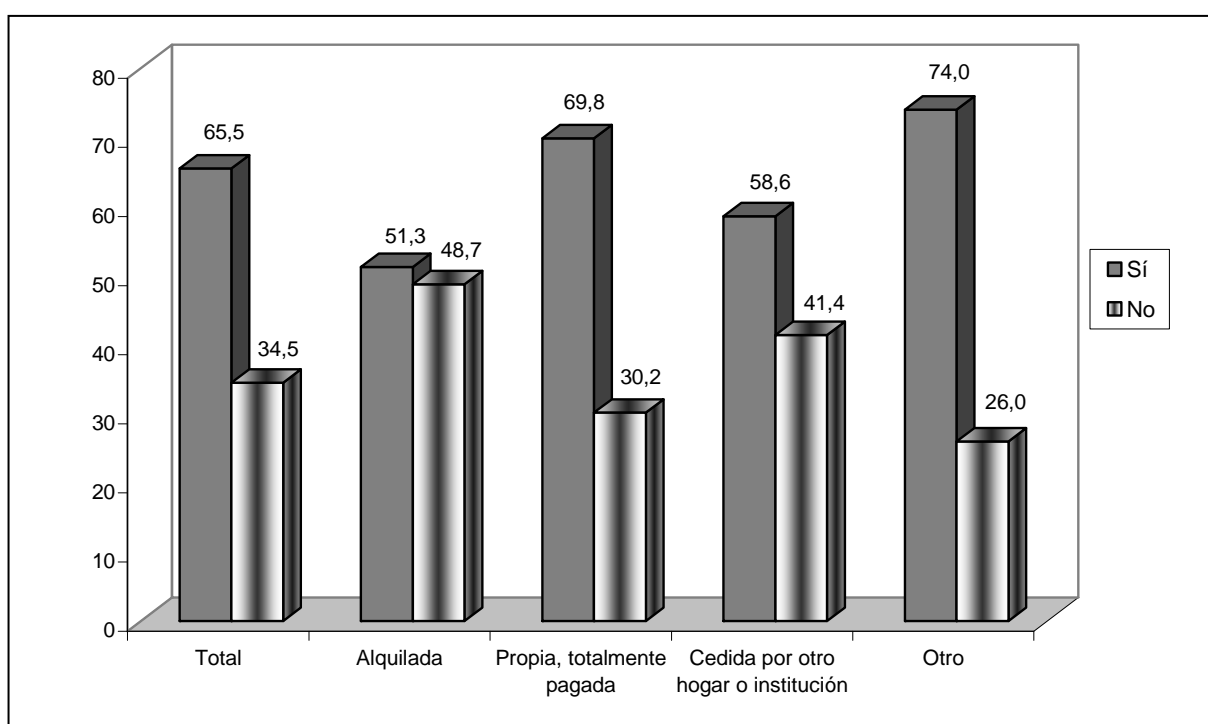

Nota: Los coeficientes de variación (errores de muestreo) obtenidos a nivel ciudad, nos indican que los resultados presentados son referenciales.
1/ Incluye propia por invasión, propia comprándola a plazos, cedida por el centro de trabajo y otro tipo.

Fuente: INEI - Encuesta Juventud, Empleo y Migración Internacional 2009.

Trujillo

En la ciudad de Trujillo, del total de hogares con experiencia migratoria, el 66,5% reciben remesas del exterior, mientras que el 33,5% no.

Asimismo, del total de hogares con migración internacional que reciben remesas del exterior, el mayor porcentaje lo presentan los hogares que residen en viviendas que fueron cedidas por otro hogar o institución (70,9%), seguido de los hogares que residen en viviendas que son de su propiedad (65,8%).

GRÁFICO N° 19
TRUJILLO: HOGARES CON MIGRACIÓN INTERNACIONAL QUE RECIBEN O NO REMESAS DEL EXTERIOR, SEGÚN RÉGIMEN DE TENENCIA DE LA VIVIENDA, 2009
(En porcentaje)

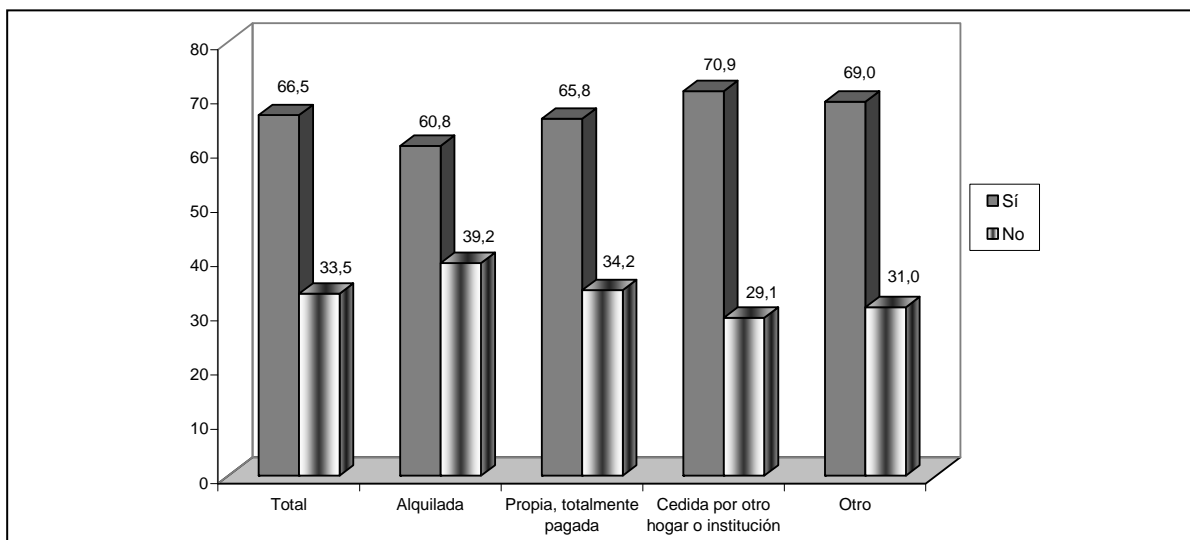

Nota: Los coeficientes de variación (errores de muestreo) obtenidos a nivel ciudad, nos indican que los resultados presentados son referenciales.
 1/ Incluye propia por invasión, propia comprándola a plazos, cedida por el centro de trabajo y otro tipo.

Fuente: INEI - Encuesta Juventud, Empleo y Migración Internacional 2009.

Lima Metropolitana

En Lima Metropolitana, del total de hogares con experiencia migratoria, el 58,7% reciben remesas del exterior, mientras que el 41,3% no.

Por otro lado, del total de hogares con migración internacional que reciben remesas del exterior, el mayor porcentaje lo presentan los hogares que residen en viviendas alquiladas (65,0%), seguido de los hogares que residen en viviendas que son de su propiedad (58,0%).

GRÁFICO N° 20
LIMA METROPOLITANA: HOGARES CON MIGRACIÓN INTERNACIONAL QUE RECIBEN O NO REMESAS DEL EXTERIOR, SEGÚN RÉGIMEN DE TENENCIA DE LA VIVIENDA, 2009
(En porcentaje)

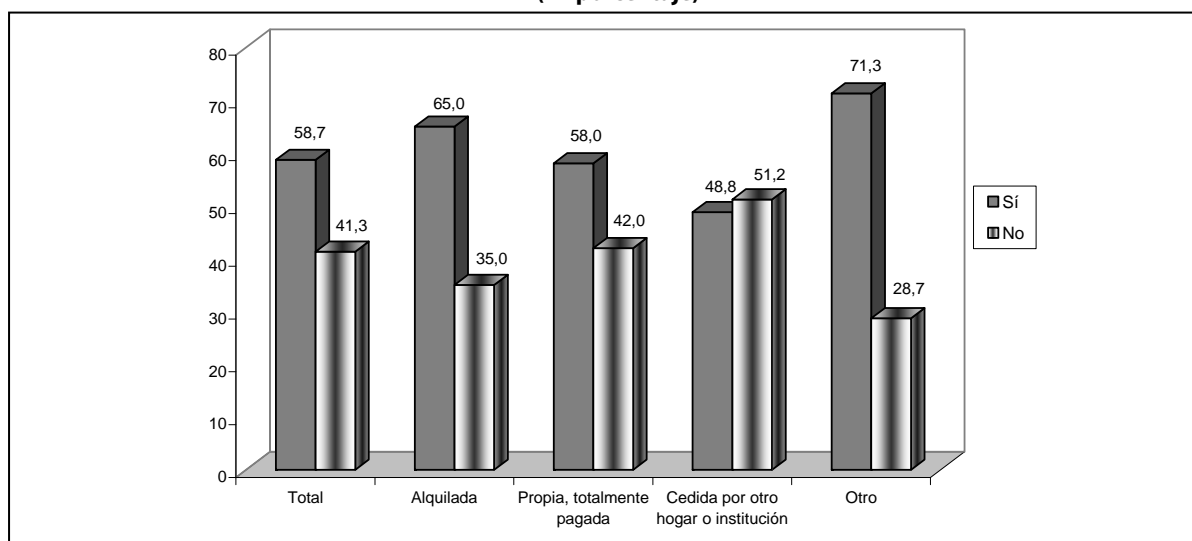

Nota: Los coeficientes de variación (errores de muestreo) obtenidos a nivel ciudad, nos indican que los resultados presentados son referenciales.
 1/ Incluye propia por invasión, propia comprándola a plazos, cedida por el centro de trabajo y otro tipo.

Fuente: INEI - Encuesta Juventud, Empleo y Migración Internacional 2009.

3.3 CARACTERÍSTICAS DE LA VIVIENDA Y DEL HOGAR

3.3.1 CARACTERÍSTICAS DE LA VIVIENDA

3.3.1.1 TIPO DE VIVIENDA

Según resultados de la encuesta ENJUV 2009, en las 4 ciudades existen en total 1 millón 433 mil 695 viviendas particulares donde por lo menos existe una persona de 15 a 29 años de edad. De este total, 1 millón 175 mil 840 (82,0%) son casas independientes, 187 mil 336 (13,1%) son departamentos en edificio, 40 mil 573 (2,8%) son vivienda en quinta, mientras que otros tipos de vivienda tales como: vivienda en casa de vecindad, vivienda improvisada y local no destinado para habitación humana, registraron en total 2,1%.

A nivel de ciudades se puede observar que la ciudad de Arequipa presenta el mayor porcentaje de casas independientes (91,7%), le sigue en importancia la ciudad de Trujillo (91,2 %) y Lima Metropolitana (80,4%). Asimismo, cabe resaltar que Lima Metropolitana presenta un considerable porcentaje en el tipo de vivienda departamento en edificio (14,8%).

CUADRO N° 1
VIVIENDAS PARTICULARES CON AL MENOS UNA PERSONA DE 15 A 29 AÑOS DE EDAD,
POR TIPO DE VIVIENDA, SEGÚN CIUDAD, 2009

Ciudad	Total		Tipo de Vivienda							
			Casa independiente		Departamento en edificio		Vivienda en quinta		Otro 1/	
	Abs.	%	Abs.	%	Abs.	%	Abs.	%	Abs.	%
Total	1 433 695	100,0	1 175 840	82,0	187 336	13,1	40 573	2,8	29 946	2,1
Arequipa	122 170	100,0	112 070	91,7	7 434	6,1	863	0,7	1 803	1,5
Huancayo	48 304	100,0	37 534	77,7	1 738	3,6	534	1,1	8 498	17,6
Trujillo	103 672	100,0	94 512	91,2	7 047	6,8	1 112	1,1	1 001	1,0
Lima Metropolitana	1 159 549	100,0	931 724	80,4	171 117	14,8	38 064	3,3	18 644	1,6

1/ Incluye vivienda en casa de vecindad, vivienda improvisada, local no destinado para habitación humana y otro.

Fuente: INEI - Encuesta Juventud, Empleo y Migración Internacional 2009.

GRÁFICO N° 1
VIVIENDAS PARTICULARES CON AL MENOS UNA PERSONA DE 15 A 29 AÑOS DE EDAD,
POR TIPO DE VIVIENDA, SEGÚN CIUDAD, 2009
(En porcentaje)

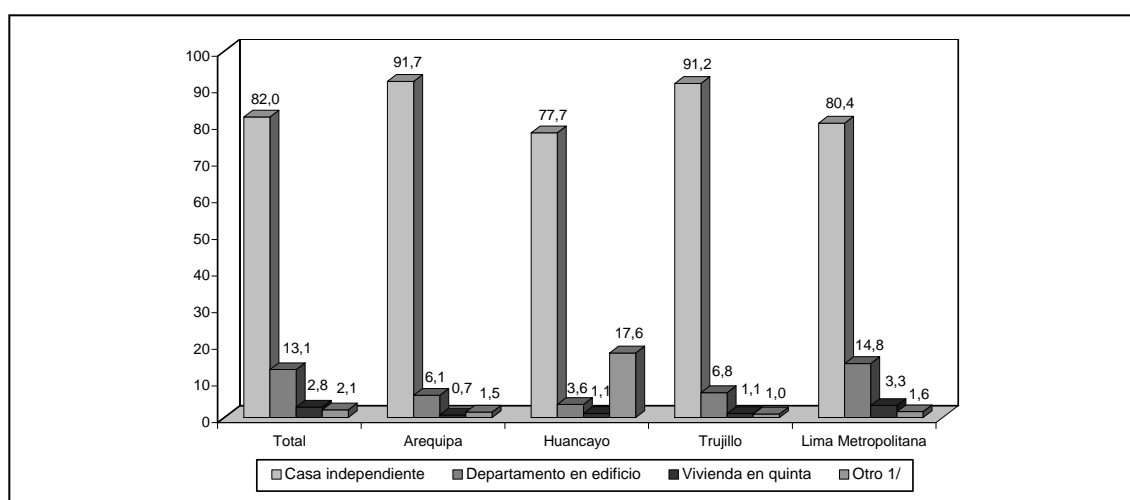

1/ Incluye vivienda en casa de vecindad, vivienda improvisada, local no destinado para habitación humana y otro.

Fuente: INEI - Encuesta Juventud, Empleo y Migración Internacional 2009.

3.3.2 CARACTERÍSTICAS DEL HOGAR

3.3.2.1 RÉGIMEN DE TENENCIA

Según la ENJUV 2009, existe 1 millón 514 mil 809 hogares, la mayor parte de ellos (58,3%), manifestaron que sus viviendas son propias totalmente pagadas, otros hogares manifestaron que sus viviendas son alquiladas y cedidas por otro hogar o institución, el 15,3% en ambos casos.

Un menor porcentaje de hogares declararon que sus viviendas tienen otro régimen de tenencia, tales como: propia por invasión, propia comprándola a plazos, cedida por el centro de trabajo u otra forma, que en forma conjunta alcanzó un 11,0%.

A nivel de ciudades el comportamiento de esta variable, es similar al total de las 4 ciudades. Asimismo cabe resaltar que Arequipa presenta el mayor porcentaje (61,2%) de hogares que declararon que sus viviendas son propias totalmente pagadas, le sigue en importancia la ciudad de Trujillo (58,5%).

Por otro lado la ciudad de Huancayo presenta el mayor porcentaje de hogares cuyas viviendas son alquiladas (24,1%), le sigue la ciudad de Lima Metropolitana con 15,1%.

Es importante resaltar que en el régimen de tenencia, cedida por otro hogar o institución, la ciudad de Arequipa presenta el mayor porcentaje (19,6%), seguida de la ciudad de Trujillo (16,4%) y Huancayo (15,1%).

CUADRO N° 2
HOGARES EN VIVIENDAS PARTICULARES CON AL MENOS UNA PERSONA DE 15 A 29 AÑOS DE EDAD,
POR RÉGIMEN DE TENENCIA DE LA VIVIENDA, SEGÚN CIUDAD, 2009

Ciudad	Total		Régimen de tenencia de la vivienda							
			Alquilada		Propia, totalmente pagada		Cedida por otro hogar o institución		Otro 1/	
	Abs.	%	Abs.	%	Abs.	%	Abs.	%	Abs.	%
Total	1 514 809	100,0	231 776	15,3	883 756	58,3	232 518	15,3	166 759	11,0
Arequipa	123 946	100,0	18 303	14,8	75 856	61,2	24 314	19,6	5 473	4,4
Huancayo	48 545	100,0	11 717	24,1	27 598	56,9	7 323	15,1	1 907	3,9
Trujillo	108 107	100,0	15 506	14,3	63 221	58,5	17 753	16,4	11 627	10,8
Lima Metropolitana	1 234 211	100,0	186 250	15,1	717 081	58,1	183 128	14,8	147 752	12,0

1/ Incluye propia por invasión, propia comprándola a plazos, cedida por el centro de trabajo y otro tipo.

Fuente: INEI - Encuesta Juventud, Empleo y Migración Internacional 2009.

GRÁFICO N° 2
HOGARES EN VIVIENDAS PARTICULARES CON AL MENOS UNA PERSONA DE 15 A 29 AÑOS DE EDAD,
POR RÉGIMEN DE TENENCIA DE LA VIVIENDA, SEGÚN CIUDAD, 2009
(En porcentaje)

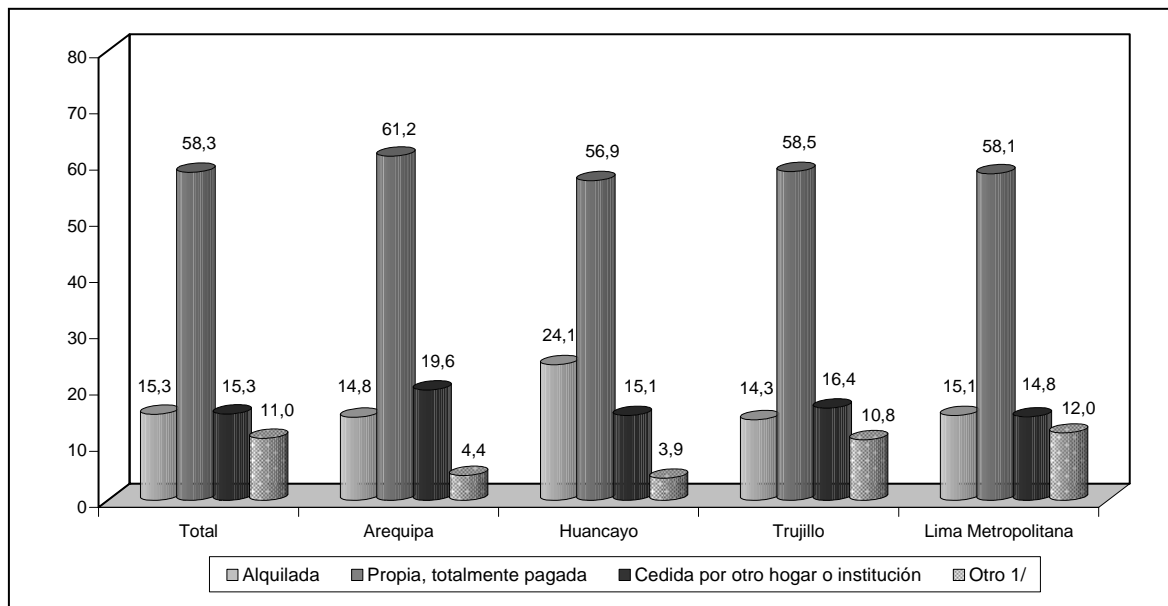

1/ Incluye propia por invasión, propia comprándola a plazos, cedida por el centro de trabajo y otro tipo.

Fuente: INEI – Encuesta Juventud, Empleo y Migración Internacional 2009.

3.3.2.2 TAMAÑO DEL HOGAR

Según la ENJUV 2009, del total de hogares en las 4 ciudades, se observa que el mayor porcentaje (26,2%) se presenta en los hogares que tienen 4 miembros; le sigue en importancia los hogares que tienen 5 miembros (19,9%) y los hogares que tienen 3 miembros (18,4%).

GRÁFICO N° 3
HOGARES EN VIVIENDAS PARTICULARES CON AL MENOS UNA PERSONA DE 15 A 29 AÑOS DE EDAD,
POR NÚMERO DE MIEMBROS DEL HOGAR, 2009
(En porcentaje)

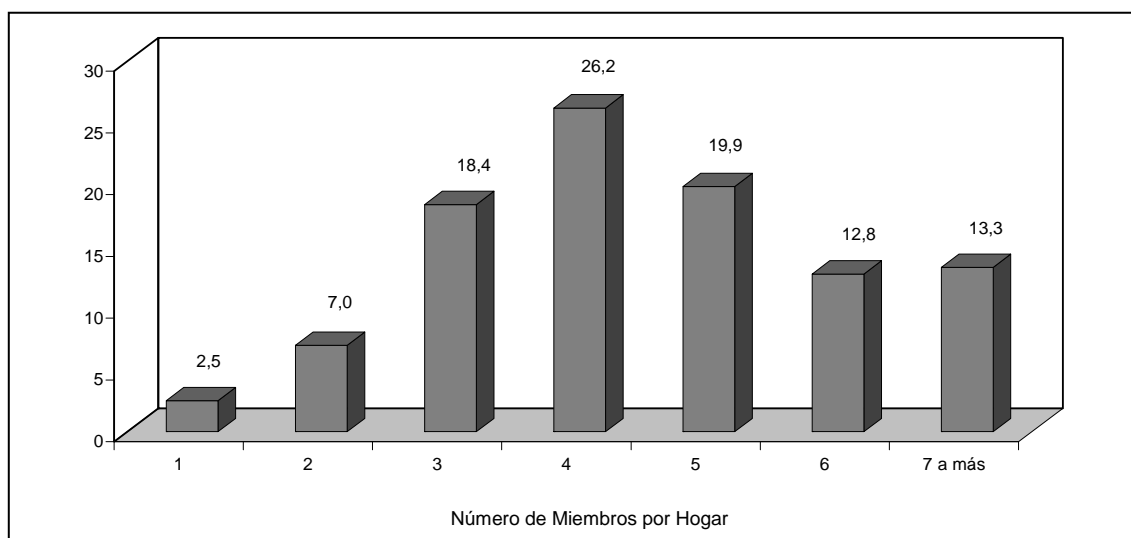

Fuente: INEI – Encuesta Juventud, Empleo y Migración Internacional 2009.

3.4 CARACTERÍSTICAS DE LOS MIEMBROS DEL HOGAR

3.4.1 CARACTERÍSTICAS DE LA POBLACIÓN TOTAL

La información de las cuatro ciudades del país, Arequipa, Huancayo, Trujillo y Lima Metropolitana, nos permitirá conocer las características de la población en los hogares con al menos un miembro joven de 15 a 29 años de edad. A continuación se muestra la distribución de la población total por sexo y grupos de edad.

Según sexo, el mayor porcentaje de la población corresponde a las mujeres con 51,0%, mientras que el 49,0% son hombres. Estos porcentajes siguen el mismo comportamiento que la población total del país.

GRÁFICO N° 1
TOTAL 4 CIUDADES: DISTRIBUCIÓN DE LA POBLACIÓN TOTAL, POR SEXO, 2009
(En porcentaje)

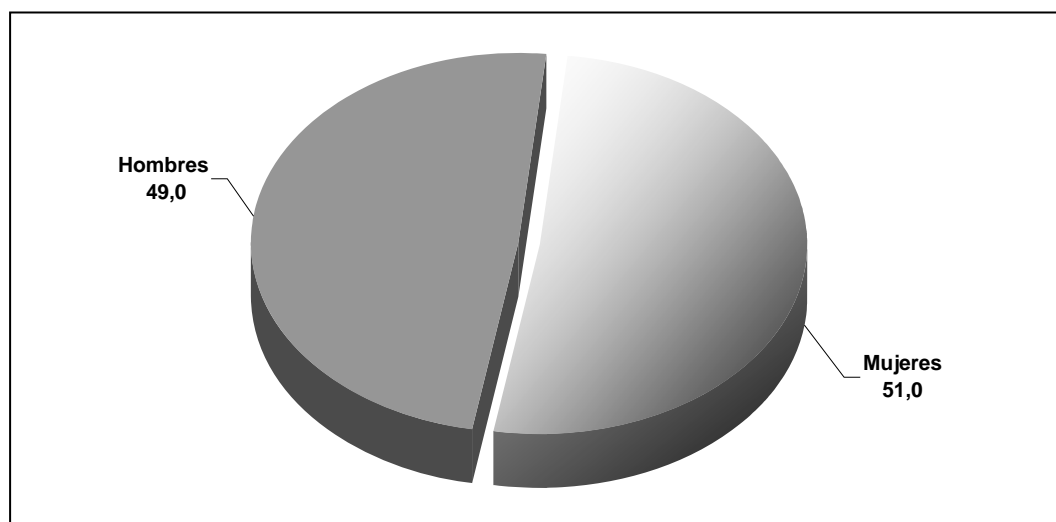

Fuente: INEI – Encuesta Juventud, Empleo y Migración Internacional 2009.

Por grupos de edad, se observa que el grupo predominante son las personas 15 a 29 años con 37,2%, que corresponde a la población joven; le sigue las personas que tienen de 30 a 59 años con 33,4%; los menores de 15 años con 22,1% y los mayores de 59 años con 7,3%.

GRÁFICO N° 2
TOTAL 4 CIUDADES: DISTRIBUCIÓN DE LA POBLACIÓN TOTAL, POR GRUPOS DE EDAD, 2009
(En porcentaje)

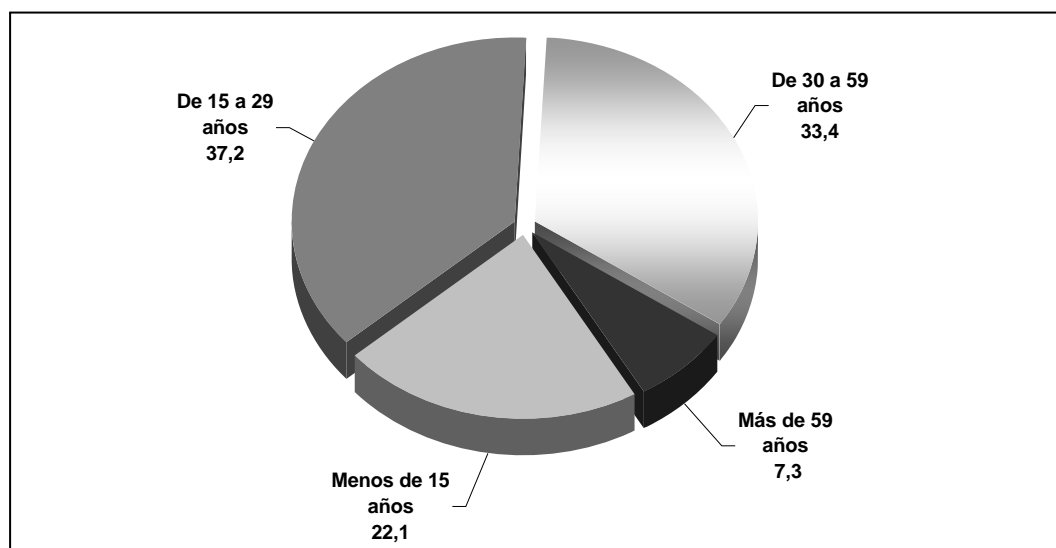

Fuente: INEI – Encuesta Juventud, Empleo y Migración Internacional 2009.

La ENJUV 2009, muestra que la mayor proporción porcentual de personas se concentra en el grupo de edad de 15 a 29 años, siendo el porcentaje de hombres relativamente superior al de mujeres con 37,6% y 36,8%, respectivamente; le sigue el grupo de edad de 30 a 59 años con mayor proporción en las mujeres (35,1%) que en los hombres (31,7%) y el grupo de menos de 15 años, donde el porcentaje de hombres supera al de mujeres con 23,3% y 20,9%, respectivamente. En menor proporción encontramos a la población de más de 59 años de edad con una diferencia mínima porcentual entre ambos sexos (7,4% de hombres y 7,2% de mujeres).

GRÁFICO N° 3
TOTAL 4 CIUDADES: DISTRIBUCIÓN DE LA POBLACIÓN TOTAL, POR SEXO,
SEGÚN GRUPOS DE EDAD, 2009
(En porcentaje)

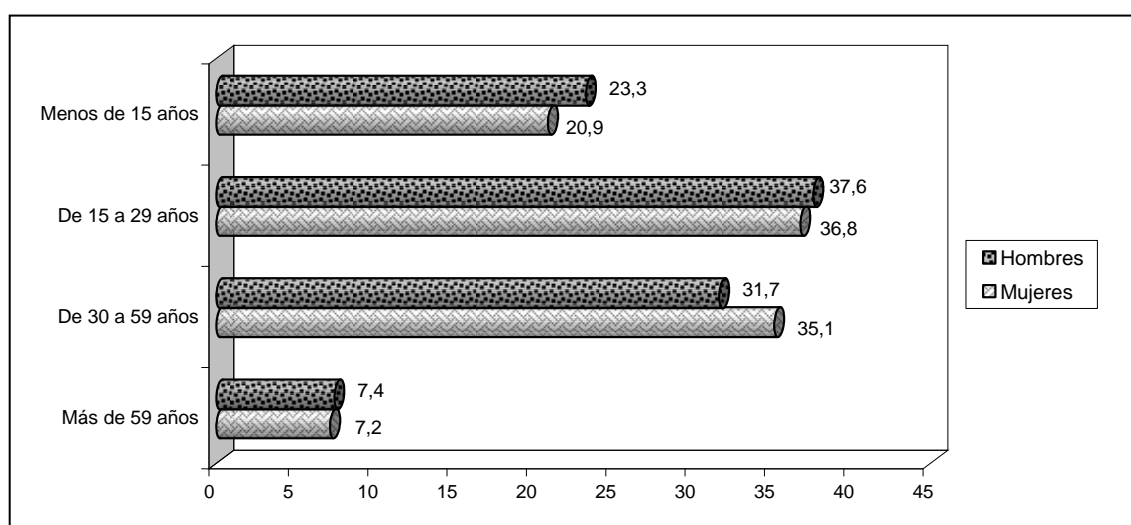

Fuente: INEI – Encuesta Juventud, Empleo y Migración Internacional 2009.

Arequipa

Los resultados en la ciudad de Arequipa, indican que el mayor porcentaje de personas se encuentran en el grupo de edad de 15 a 29 años, siendo el porcentaje de hombres relativamente superior al de mujeres con 39,5% y 39,1%, respectivamente; le sigue el grupo de edad de 30 a 59 años, donde las mujeres superan porcentualmente a los hombres con 35,4% y 32,1%, respectivamente y el grupo de menos de 15 años donde el porcentaje de hombres es superior al de mujeres (21,0% y 18,5%).

GRÁFICO N° 4
AREQUIPA: DISTRIBUCIÓN DE LA POBLACIÓN TOTAL, POR SEXO,
SEGÚN GRUPOS DE EDAD, 2009
(En porcentaje)

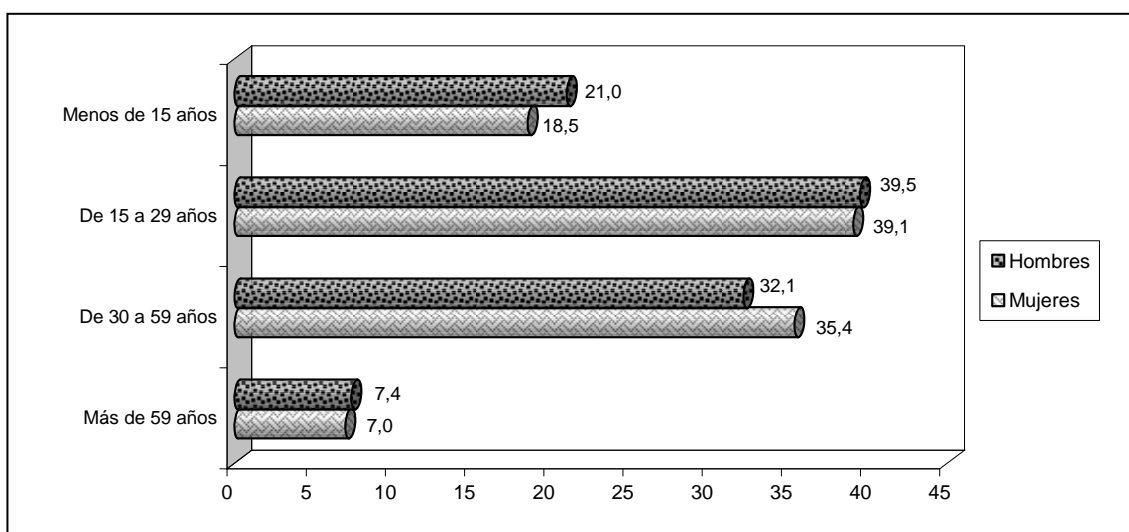

Fuente: INEI – Encuesta Juventud, Empleo y Migración Internacional 2009.

Huancayo

Analizando los resultados en Huancayo, se observa que el mayor porcentaje se concentra en los grupos de edad de 15 a 29 años con 40,3% de hombres y 38,2% de mujeres; continua el grupo de edad de 30 a 59 años con 33,9% de hombres y 28,8% de mujeres y el grupo de menos de 15 años con 24,1% de hombres y 22,7% de mujeres.

GRÁFICO N° 5
HUANCAYO: DISTRIBUCIÓN DE LA POBLACIÓN TOTAL, POR SEXO,
SEGÚN GRUPOS DE EDAD, 2009
(En porcentaje)

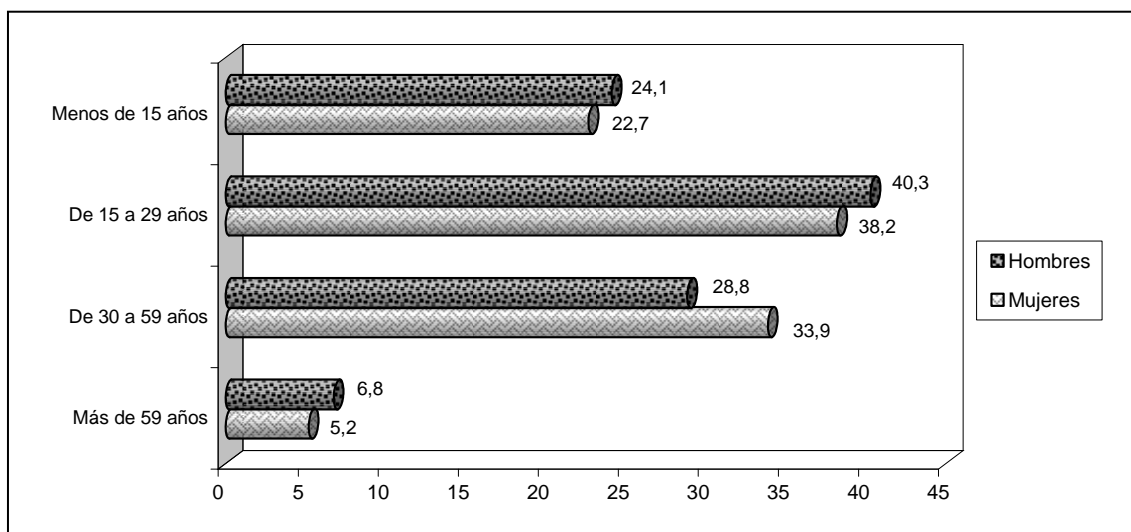

Fuente: INEI – Encuesta Juventud, Empleo y Migración Internacional 2009.

Trujillo

En la ciudad de Trujillo, se observa que el mayor porcentaje de población se concentra en el grupo de edad de 15 a 29 años, siendo la proporción porcentual de hombres superior al de mujeres (37,7% y 36,3%, respectivamente); continua el grupo de edad de 30 a 59 años, siendo las mujeres porcentualmente superior a los hombres (33,5% y 31,2%) y el grupo de menos de 15 años, donde la proporción de hombres es relativamente superior al de mujeres con 23,7% y 22,2%, respectivamente.

GRÁFICO N° 6
TRUJILLO: DISTRIBUCIÓN DE LA POBLACIÓN TOTAL, POR SEXO,
SEGÚN GRUPOS DE EDAD, 2009
(En porcentaje)

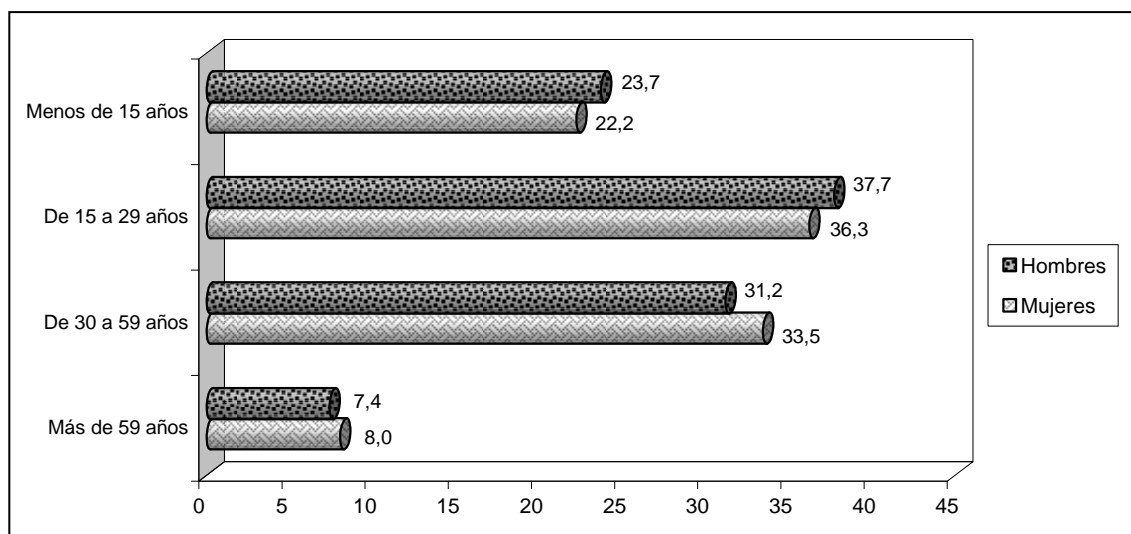

Fuente: INEI – Encuesta Juventud, Empleo y Migración Internacional 2009.

Lima Metropolitana

Finalmente, los resultados en la ciudad de Lima Metropolitana, muestran que la mayor proporción porcentual de personas se distribuye en el grupo de edad de 15 a 29 años con 37,4% de hombres y 36,6% de mujeres; le sigue el grupo de edad de 30 a 59 años con 35,3% de mujeres y 31,8% de hombres y el grupo de menos de 15 años con 23,4% de hombres y 20,9% de mujeres.

GRÁFICO N° 7
LIMA METROPOLITANA: DISTRIBUCIÓN DE LA POBLACIÓN TOTAL POR SEXO,
SEGÚN GRUPOS DE EDAD, 2009
(En porcentaje)

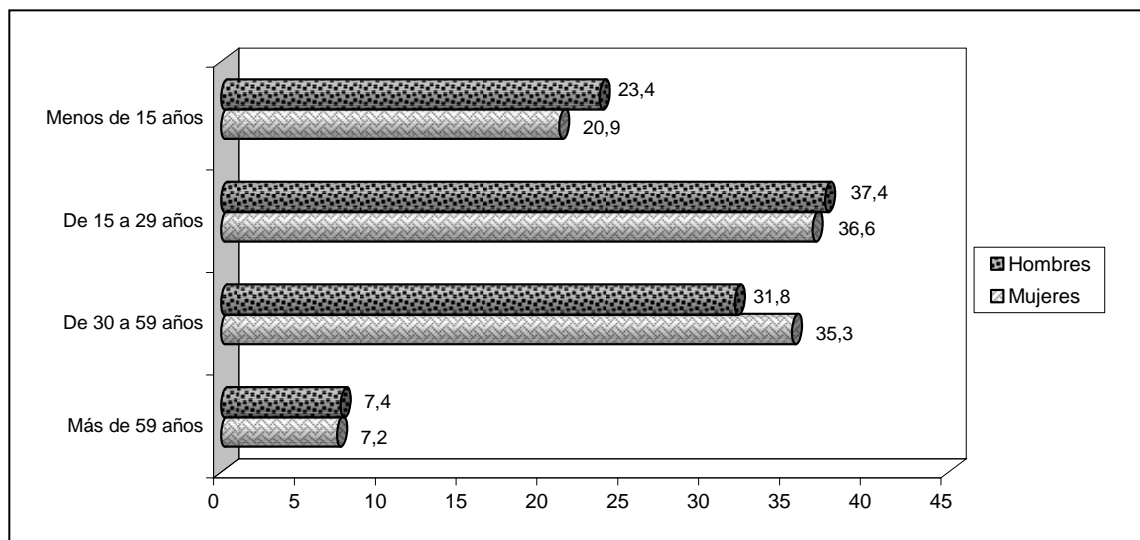

Fuente: INEI – Encuesta Juventud, Empleo y Migración Internacional 2009.

4.

**CUADROS
ESTADÍSTICOS**

CARACTERÍSTICAS SOCIODEMOGRÁFICAS

**CUADRO Nº 1: POBLACIÓN DE 15 A 29 AÑOS DE EDAD, POR NIVEL EDUCATIVO ALCANZADO,
SEGÚN CIUDAD, SEXO Y GRUPOS DE EDAD**

Ciudad, sexo y grupos de edad	Nivel educativo alcanzado									
	Total		Sin nivel/ Educación inicial/ Primaria		Secundaria compl./ Secundaria incompl.		Superior no univ. compl./ Superior no univ. incompl.		Superior univ. compl./ Superior univ. incompl./ 1/	
			Abs.	%	Abs.	%	Abs.	%	Abs.	%
Total	3 130 535	100,0	139 792	4,5	1 951 848	62,3	442 682	14,1	596 213	19,1
Hombres	1 539 947	100,0	60 300	3,9	983 075	63,8	198 711	12,9	297 861	19,4
Mujeres	1 590 588	100,0	79 492	5,0	968 773	60,9	243 971	15,3	298 352	18,8
De 15 a 19 años	1 157 517	100,0	38 511	3,3	999 985	86,4	49 712	4,3	69 309	6,0
De 20 a 24 años	1 086 024	100,0	42 411	3,9	549 243	50,6	205 991	19,0	288 379	26,5
De 25 a 29 años	886 994	100,0	58 870	6,6	402 620	45,4	186 979	21,1	238 525	26,9
Arequipa	231 333	100,0	4 948	2,1	126 752	54,8	36 972	16,0	62 661	27,1
Hombres	112 224	100,0	1 988	1,8	62 435	55,6	18 327	16,3	29 474	26,3
Mujeres	119 109	100,0	2 960	2,5	64 317	54,0	18 645	15,7	33 187	27,8
De 15 a 19 años	84 876	100,0	898	1,1	71 580	84,3	3 771	4,4	8 627	10,2
De 20 a 24 años	80 645	100,0	1 634	2,0	31 269	38,8	16 066	19,9	31 676	39,3
De 25 a 29 años	65 812	100,0	2 416	3,7	23 903	36,3	17 135	26,0	22 358	34,0
Huancayo	94 167	100,0	2 843	3,0	51 568	54,8	14 368	15,3	25 388	26,9
Hombres	46 879	100,0	805	1,7	26 965	57,5	5 570	11,9	13 539	28,9
Mujeres	47 288	100,0	2 038	4,3	24 603	52,0	8 798	18,6	11 849	25,1
De 15 a 19 años	35 824	100,0	770	2,1	30 269	84,5	1 423	4,0	3 362	9,4
De 20 a 24 años	35 205	100,0	934	2,7	13 662	38,8	7 567	21,5	13 042	37,0
De 25 a 29 años	23 138	100,0	1 139	4,9	7 637	33,0	5 378	23,3	8 984	38,8
Trujillo	214 105	100,0	19 630	9,2	120 034	56,1	24 641	11,5	49 800	23,2
Hombres	105 901	100,0	10 852	10,2	58 037	54,8	11 765	11,1	25 247	23,9
Mujeres	108 204	100,0	8 778	8,1	61 997	57,3	12 876	11,9	24 553	22,7
De 15 a 19 años	81 771	100,0	5 284	6,5	66 723	81,6	2 949	3,6	6 815	8,3
De 20 a 24 años	76 311	100,0	6 351	8,3	31 319	41,0	12 451	16,3	26 190	34,4
De 25 a 29 años	56 023	100,0	7 995	14,3	21 992	39,2	9 241	16,5	16 795	30,0
Lima Metropolitana	2 590 930	100,0	112 371	4,3	1 653 494	63,8	366 701	14,2	458 364	17,7
Hombres	1 274 943	100,0	46 655	3,7	835 638	65,5	163 049	12,8	229 601	18,0
Mujeres	1 315 987	100,0	65 716	5,0	817 856	62,1	203 652	15,5	228 763	17,4
De 15 a 19 años	955 046	100,0	31 559	3,3	831 413	87,0	41 569	4,4	50 505	5,3
De 20 a 24 años	893 863	100,0	33 492	3,8	472 993	52,9	169 907	19,0	217 471	24,3
De 25 a 29 años	742 021	100,0	47 320	6,4	349 088	47,0	155 225	20,9	190 388	25,7

1/ Incluye Post-grado.

Fuente : INEI - Encuesta Juventud, Empleo y Migración Internacional 2009.

**CUADRO Nº 2: POBLACIÓN DE 15 A 29 AÑOS DE EDAD, POR RELACIÓN DE PARENTESCO
CON EL JEFE DE HOGAR, SEGÚN CIUDAD, SEXO Y GRUPOS DE EDAD**

Ciudad, sexo y grupos de edad	Relación de parentesco con el jefe de hogar											
	Total											
	Abs.	%	Jefe o Jefa		Esposa(o) / Compañera(o)		Hijo(a) / Hijastro(a)		Otro(a) pariente 1/		Otro 2/	
			Abs.	%	Abs.	%	Abs.	%	Abs.	%	Abs.	%
Total	3 130 535	100,0	241 464	7,7	237 225	7,6	2 053 305	65,6	358 119	11,4	240 422	7,7
Hombres	1 539 947	100,0	173 941	11,3	18 343	1,2	1 054 760	68,5	186 351	12,1	106 552	6,9
Mujeres	1 590 588	100,0	67 523	4,2	218 882	13,8	998 545	62,8	171 768	10,8	133 870	8,4
De 15 a 19 años	1 157 517	100,0	9 279	0,8	7 333	0,6	899 617	77,7	185 201	16,0	56 087	4,9
De 20 a 24 años	1 086 024	100,0	84 465	7,8	86 608	8,0	691 700	63,7	119 349	11,0	103 902	9,5
De 25 a 29 años	886 994	100,0	147 720	16,6	143 284	16,2	461 988	52,1	53 569	6,0	80 433	9,1
Arequipa	231 333	100,0	21 241	9,2	17 070	7,4	157 465	68,1	22 338	9,6	13 219	5,7
Hombres	112 224	100,0	14 243	12,7	505	0,5	80 272	71,5	11 949	10,6	5 255	4,7
Mujeres	119 109	100,0	6 998	5,9	16 565	13,9	77 193	64,8	10 389	8,7	7 964	6,7
De 15 a 19 años	84 876	100,0	979	1,2	639	0,8	69 883	82,3	9 344	11,0	4 031	4,7
De 20 a 24 años	80 645	100,0	7 488	9,3	6 413	8,0	52 823	65,5	8 488	10,5	5 433	6,7
De 25 a 29 años	65 812	100,0	12 774	19,4	10 018	15,2	34 759	52,8	4 506	6,9	3 755	5,7
Huancayo	94 167	100,0	8 455	9,0	7 144	7,6	65 224	69,3	9 087	9,6	4 257	4,5
Hombres	46 879	100,0	6 190	13,2	53	0,1	34 426	73,4	4 484	9,6	1 726	3,7
Mujeres	47 288	100,0	2 265	4,8	7 091	15,0	30 798	65,1	4 603	9,7	2 531	5,4
De 15 a 19 años	35 824	100,0	738	2,1	381	1,1	28 546	79,7	4 986	13,9	1 173	3,2
De 20 a 24 años	35 205	100,0	3 001	8,5	2 976	8,5	24 048	68,3	3 332	9,5	1 848	5,2
De 25 a 29 años	23 138	100,0	4 716	20,4	3 787	16,4	12 630	54,6	769	3,3	1 236	5,3
Trujillo	214 105	100,0	16 251	7,6	16 392	7,7	136 990	64,0	28 987	13,5	15 485	7,2
Hombres	105 901	100,0	12 361	11,7	198	0,2	71 406	67,4	15 939	15,0	5 997	5,7
Mujeres	108 204	100,0	3 890	3,6	16 194	15,0	65 584	60,6	13 048	12,0	9 488	8,8
De 15 a 19 años	81 771	100,0	766	0,9	553	0,7	61 235	74,9	14 871	18,2	4 346	5,3
De 20 a 24 años	76 311	100,0	6 784	8,9	5 446	7,1	48 740	63,9	9 706	12,7	5 635	7,4
De 25 a 29 años	56 023	100,0	8 701	15,5	10 393	18,6	27 015	48,2	4 410	7,9	5 504	9,8
Lima Metropolitana	2 590 930	100,0	195 517	7,5	196 619	7,6	1 693 626	65,4	297 707	11,5	207 461	8,0
Hombres	1 274 943	100,0	141 147	11,1	17 587	1,4	868 656	68,1	153 979	12,1	93 574	7,3
Mujeres	1 315 987	100,0	54 370	4,1	179 032	13,6	824 970	62,7	143 728	10,9	113 887	8,7
De 15 a 19 años	955 046	100,0	6 796	0,7	5 760	0,6	739 953	77,5	156 000	16,3	46 537	4,9
De 20 a 24 años	893 863	100,0	67 192	7,5	71 773	8,0	566 089	63,4	97 823	10,9	90 986	10,2
De 25 a 29 años	742 021	100,0	121 529	16,4	119 086	16,1	387 584	52,2	43 884	5,9	69 938	9,4

1/ Se considera a las personas que tienen un vínculo consanguíneo con el jefe del hogar. Incluye nieto(a).

2/ Incluye yerno / nuera, padres / suegros, trabajadora del hogar y otro no pariente.

Fuente : INEI - Encuesta Juventud, Empleo y Migración Internacional 2009.

**CUADRO Nº 3: POBLACIÓN DE 15 A 29 AÑOS DE EDAD, POR ESTADO CIVIL O CONYUGAL,
SEGÚN CIUDAD Y SEXO**

Ciudad y sexo	Estado civil o conyugal									
	Total		Conviviente		Casado(a)		Soltero(a)		Otro 1/	
	Abs.	%	Abs.	%	Abs.	%	Abs.	%	Abs.	%
Total	3 130 535	100,0	500 562	16,0	131 148	4,2	2 414 449	77,1	84 376	2,7
Hombres	1 539 947	100,0	200 989	13,1	45 218	2,9	1 274 635	82,8	19 105	1,2
Mujeres	1 590 588	100,0	299 573	18,8	85 930	5,4	1 139 814	71,7	65 271	4,1
Arequipa	231 333	100,0	28 000	12,1	10 897	4,7	189 040	81,7	3 396	1,5
Hombres	112 224	100,0	10 180	9,1	4 226	3,8	97 110	86,5	708	0,6
Mujeres	119 109	100,0	17 820	15,0	6 671	5,6	91 930	77,2	2 688	2,2
Huancayo	94 167	100,0	13 123	13,9	3 383	3,6	76 392	81,1	1 269	1,4
Hombres	46 879	100,0	5 250	11,2	1 069	2,3	40 323	86,0	237	0,5
Mujeres	47 288	100,0	7 873	16,6	2 314	4,9	36 069	76,3	1 032	2,2
Trujillo	214 105	100,0	32 551	15,2	9 471	4,4	166 386	77,7	5 697	2,7
Hombres	105 901	100,0	11 252	10,6	2 967	2,8	90 669	85,6	1 013	1,0
Mujeres	108 204	100,0	21 299	19,7	6 504	6,0	75 717	70,0	4 684	4,3
Lima Metropolitana	2 590 930	100,0	426 888	16,5	107 397	4,1	1 982 631	76,5	74 014	2,9
Hombres	1 274 943	100,0	174 307	13,7	36 956	2,9	1 046 533	82,1	17 147	1,3
Mujeres	1 315 987	100,0	252 581	19,2	70 441	5,4	936 098	71,1	56 867	4,3

1/ Incluye viudo(a), divorciado(a) y separado(a).

Fuente : INEI - Encuesta Juventud, Empleo y Migración Internacional 2009.

**CUADRO Nº 4: POBLACIÓN DE 15 A 29 AÑOS DE EDAD, POR LUGAR DE NACIMIENTO,
SEGÚN CIUDAD, SEXO Y GRUPOS DE EDAD**

Ciudad, sexo y grupos de edad	Lugar de nacimiento									
	Total		En la misma ciudad		En otro distrito o ciudad del Perú		En el extranjero		No especificado	
	Abs.	%	Abs.	%	Abs.	%	Abs.	%	Abs.	%
Total	3 130 535	100,0	2 209 240	70,6	908 224	29,0	7 436	0,2	5 635	0,2
Hombres	1 539 947	100,0	1 111 249	72,2	420 410	27,3	4 535	0,3	3 753	0,2
Mujeres	1 590 588	100,0	1 097 991	69,0	487 814	30,7	2 901	0,2	1 882	0,1
De 15 a 19 años	1 157 517	100,0	882 233	76,2	268 078	23,2	3 400	0,3	3 806	0,3
De 20 a 24 años	1 086 024	100,0	762 840	70,2	321 468	29,6	990	0,1	726	0,1
De 25 a 29 años	886 994	100,0	564 167	63,6	318 678	36,0	3 046	0,3	1 103	0,1
Arequipa	231 333	100,0	156 573	67,7	73 712	31,9	374	0,1	674	0,3
Hombres	112 224	100,0	78 088	69,6	33 962	30,3	40	0,0	134	0,1
Mujeres	119 109	100,0	78 485	65,9	39 750	33,4	334	0,3	540	0,4
De 15 a 19 años	84 876	100,0	62 705	73,9	21 950	25,9	221	0,2	-	-
De 20 a 24 años	80 645	100,0	52 034	64,5	27 938	34,6	40	0,1	633	0,8
De 25 a 29 años	65 812	100,0	41 834	63,5	23 824	36,2	113	0,2	41	0,1
Huancayo	94 167	100,0	51 622	54,8	42 331	44,9	55	0,1	159	0,2
Hombres	46 879	100,0	25 753	54,9	21 023	44,9	-	-	103	0,2
Mujeres	47 288	100,0	25 869	54,7	21 308	45,1	55	0,1	56	0,1
De 15 a 19 años	35 824	100,0	21 309	59,5	14 364	40,1	27	0,1	124	0,3
De 20 a 24 años	35 205	100,0	19 312	54,9	15 858	45,0	-	-	35	0,1
De 25 a 29 años	23 138	100,0	11 001	47,5	12 109	52,4	28	0,1	-	-
Trujillo	214 105	100,0	132 729	62,0	80 407	37,5	571	0,3	398	0,2
Hombres	105 901	100,0	67 904	64,1	37 525	35,4	414	0,4	58	0,1
Mujeres	108 204	100,0	64 825	59,9	42 882	39,6	157	0,2	340	0,3
De 15 a 19 años	81 771	100,0	55 745	68,2	25 221	30,8	479	0,6	326	0,4
De 20 a 24 años	76 311	100,0	45 188	59,2	30 973	40,6	92	0,1	58	0,1
De 25 a 29 años	56 023	100,0	31 796	56,8	24 213	43,2	-	-	14	0,0
Lima Metropolitana	2 590 930	100,0	1 868 316	72,1	711 774	27,5	6 436	0,2	4 404	0,2
Hombres	1 274 943	100,0	939 504	73,7	327 900	25,7	4 081	0,3	3 458	0,3
Mujeres	1 315 987	100,0	928 812	70,6	383 874	29,1	2 355	0,2	946	0,1
De 15 a 19 años	955 046	100,0	742 474	77,7	206 543	21,6	2 673	0,3	3 356	0,4
De 20 a 24 años	893 863	100,0	646 306	72,3	246 699	27,6	858	0,1	-	-
De 25 a 29 años	742 021	100,0	479 536	64,7	258 532	34,8	2 905	0,4	1 048	0,1

Fuente: INEI - Encuesta Juventud, Empleo y Migración Internacional 2009.

**CUADRO N° 5 : POBLACIÓN DE 15 A 29 AÑOS DE EDAD, POR LUGAR DE RESIDENCIA
PERMANENTE HACE 5 AÑOS, SEGÚN CIUDAD, SEXO Y GRUPOS DE EDAD**

Ciudad, sexo y grupos de edad	Lugar de residencia permanente hace 5 años									
	Total		En la misma ciudad		En otro distrito o ciudad del Perú		En el extranjero		No especificado	
	Abs.	%	Abs.	%	Abs.	%	Abs.	%	Abs.	%
Total	3 130 535	100,0	2 836 825	90,6	284 026	9,1	6 199	0,2	3 485	0,1
Hombres	1 539 947	100,0	1 406 380	91,3	129 251	8,4	2 811	0,2	1 505	0,1
Mujeres	1 590 588	100,0	1 430 445	89,9	154 775	9,8	3 388	0,2	1 980	0,1
De 15 a 19 años	1 157 517	100,0	1 034 113	89,3	120 171	10,4	843	0,1	2 390	0,2
De 20 a 24 años	1 086 024	100,0	971 994	89,5	111 481	10,3	2 017	0,2	532	0,0
De 25 a 29 años	886 994	100,0	830 718	93,6	52 374	5,9	3 339	0,4	563	0,1
Arequipa	231 333	100,0	206 079	89,1	24 712	10,7	84	0,0	458	0,2
Hombres	112 224	100,0	101 103	90,1	10 944	9,7	-	-	177	0,2
Mujeres	119 109	100,0	104 976	88,1	13 768	11,6	84	0,1	281	0,2
De 15 a 19 años	84 876	100,0	74 447	87,7	10 355	12,2	-	-	74	0,1
De 20 a 24 años	80 645	100,0	71 155	88,2	9 093	11,3	13	0,0	384	0,5
De 25 a 29 años	65 812	100,0	60 477	91,9	5 264	8,0	71	0,1	-	-
Huancayo	94 167	100,0	79 017	83,9	15 091	16,1	40	0,0	19	0,0
Hombres	46 879	100,0	40 238	85,8	6 621	14,2	20	0,0	-	-
Mujeres	47 288	100,0	38 779	82,0	8 470	18,0	20	0,0	19	0,0
De 15 a 19 años	35 824	100,0	29 372	82,0	6 452	18,0	-	-	-	-
De 20 a 24 años	35 205	100,0	29 813	84,7	5 373	15,2	-	-	19	0,1
De 25 a 29 años	23 138	100,0	19 832	85,7	3 266	14,1	40	0,2	-	-
Trujillo	214 105	100,0	186 096	86,9	27 159	12,7	570	0,3	280	0,1
Hombres	105 901	100,0	92 768	87,6	12 784	12,1	202	0,2	147	0,1
Mujeres	108 204	100,0	93 328	86,3	14 375	13,3	368	0,3	133	0,1
De 15 a 19 años	81 771	100,0	69 811	85,4	11 598	14,2	293	0,3	69	0,1
De 20 a 24 años	76 311	100,0	65 322	85,6	10 628	13,9	232	0,3	129	0,2
De 25 a 29 años	56 023	100,0	50 963	91,0	4 933	8,8	45	0,1	82	0,1
Lima Metropolitana	2 590 930	100,0	2 365 633	91,3	217 064	8,4	5 505	0,2	2 728	0,1
Hombres	1 274 943	100,0	1 172 271	91,9	98 902	7,8	2 589	0,2	1 181	0,1
Mujeres	1 315 987	100,0	1 193 362	90,7	118 162	9,0	2 916	0,2	1 547	0,1
De 15 a 19 años	955 046	100,0	860 483	90,1	91 766	9,6	550	0,1	2 247	0,2
De 20 a 24 años	893 863	100,0	805 704	90,1	86 387	9,7	1 772	0,2	-	-
De 25 a 29 años	742 021	100,0	699 446	94,3	38 911	5,2	3 183	0,4	481	0,1

Fuente : INEI - Encuesta Juventud, Empleo y Migración Internacional 2009.

**CUADRO Nº 6: POBLACIÓN DE 15 A 29 AÑOS DE EDAD, POR TIPO DE DOCUMENTO DE IDENTIDAD,
SEGÚN CIUDAD, SEXO Y GRUPOS DE EDAD**

Ciudad, sexo y grupos de edad	Tipo de documento de identidad							
	Total		DNI		Partida de nacimiento		Otro 1/	
	Abs.	%	Abs.	%	Abs.	%	Abs.	%
Total	3 130 535	100,0	2 642 467	84,4	3 127 195	99,9	331 804	10,6
Hombres	1 539 947	100,0	1 301 332	84,5	1 539 599	100,0	160 741	10,4
Mujeres	1 590 588	100,0	1 341 135	84,3	1 587 596	99,8	171 063	10,8
De 15 a 19 años	1 157 517	100,0	687 996	59,4	1 155 158	99,8	82 806	7,2
De 20 a 24 años	1 086 024	100,0	1 071 961	98,7	1 085 676	100,0	126 749	11,7
De 25 a 29 años	886 994	100,0	882 510	99,5	886 361	99,9	122 249	13,8
Arequipa	231 333	100,0	204 215	88,3	231 333	100,0	16 938	7,3
Hombres	112 224	100,0	98 425	87,7	112 224	100,0	8 695	7,7
Mujeres	119 109	100,0	105 790	88,8	119 109	100,0	8 243	6,9
De 15 a 19 años	84 876	100,0	58 629	69,1	84 876	100,0	3 676	4,3
De 20 a 24 años	80 645	100,0	79 910	99,1	80 645	100,0	5 603	6,9
De 25 a 29 años	65 812	100,0	65 676	99,8	65 812	100,0	7 659	11,6
Huancayo	94 167	100,0	78 130	83,0	94 145	100,0	2 752	2,9
Hombres	46 879	100,0	38 543	82,2	46 879	100,0	1 467	3,1
Mujeres	47 288	100,0	39 587	83,7	47 266	100,0	1 285	2,7
De 15 a 19 años	35 824	100,0	20 318	56,7	35 803	99,9	415	1,2
De 20 a 24 años	35 205	100,0	34 702	98,6	35 205	100,0	1 292	3,7
De 25 a 29 años	23 138	100,0	23 110	99,9	23 137	100,0	1 045	4,5
Trujillo	214 105	100,0	180 352	84,2	214 105	100,0	16 629	7,8
Hombres	105 901	100,0	89 561	84,6	105 901	100,0	8 403	7,9
Mujeres	108 204	100,0	90 791	83,9	108 204	100,0	8 226	7,6
De 15 a 19 años	81 771	100,0	50 539	61,8	81 770	100,0	4 341	5,3
De 20 a 24 años	76 311	100,0	74 707	97,9	76 312	100,0	6 870	9,0
De 25 a 29 años	56 023	100,0	55 106	98,4	56 023	100,0	5 418	9,7
Lima Metropolitana	2 590 930	100,0	2 179 770	84,1	2 587 612	99,9	295 485	11,4
Hombres	1 274 943	100,0	1 074 803	84,3	1 274 595	100,0	142 176	11,2
Mujeres	1 315 987	100,0	1 104 967	84,0	1 313 017	99,8	153 309	11,6
De 15 a 19 años	955 046	100,0	558 510	58,5	952 709	99,8	74 374	7,8
De 20 a 24 años	893 863	100,0	882 642	98,7	893 514	100,0	112 984	12,6
De 25 a 29 años	742 021	100,0	738 618	99,5	741 389	99,9	108 127	14,6

Nota: La suma de los porcentajes no totaliza el 100%, debido a que la información corresponde a respuesta múltiple.

1/ Incluye carnet de extranjería y pasaporte.

Fuente : INEI - Encuesta Juventud, Empleo y Migración Internacional 2009.

CUADRO Nº 7: POBLACIÓN DE 15 A 29 AÑOS DE EDAD, POR RAZÓN PRINCIPAL POR LA CUAL NO ESTÁ ESTUDIANDO, SEGÚN CIUDAD, SEXO Y GRUPOS DE EDAD

Ciudad, sexo y grupos de edad	Razón principal por la cual no está estudiando											
	Total		Por trabajo		Problemas económicos		Asiste a academia pre-universitaria		Otra razón 1/		No especificado	
	Abs.	%	Abs.	%	Abs.	%	Abs.	%	Abs.	%	Abs.	%
Total	1 700 557	100,0	683 256	40,2	509 363	30,0	84 096	4,9	411 714	24,2	12 128	0,7
Hombres	840 259	100,0	432 714	51,5	250 530	29,8	49 646	5,9	100 356	12,0	7 013	0,8
Mujeres	860 298	100,0	250 542	29,1	258 833	30,1	34 450	4,0	311 358	36,2	5 115	0,6
De 15 a 19 años	344 000	100,0	74 411	21,7	116 670	33,9	74 761	21,7	77 790	22,6	368	0,1
De 20 a 24 años	648 486	100,0	271 508	41,9	207 950	32,1	8 883	1,4	156 171	24,0	3 974	0,6
De 25 a 29 años	708 071	100,0	337 337	47,6	184 743	26,1	452	0,1	177 753	25,1	7 786	1,1
Arequipa	107 892	100,0	44 930	41,6	26 435	24,5	6 738	6,3	28 578	26,5	1 211	1,1
Hombres	53 008	100,0	27 433	51,7	12 684	23,9	4 498	8,5	7 833	14,8	560	1,1
Mujeres	54 884	100,0	17 497	31,9	13 751	25,0	2 240	4,1	20 745	37,8	651	1,2
De 15 a 19 años	18 325	100,0	3 168	17,3	4 689	25,6	5 982	32,6	4 286	23,4	200	1,1
De 20 a 24 años	37 761	100,0	14 502	38,4	10 505	27,8	677	1,8	11 584	30,7	493	1,3
De 25 a 29 años	51 806	100,0	27 260	52,6	11 241	21,7	79	0,2	12 708	24,5	518	1,0
Huancayo	43 863	100,0	13 051	29,8	15 565	35,5	2 898	6,6	11 777	26,8	572	1,3
Hombres	20 783	100,0	7 816	37,6	7 857	37,8	1 397	6,7	3 345	16,1	368	1,8
Mujeres	23 080	100,0	5 235	22,7	7 708	33,4	1 501	6,5	8 432	36,5	204	0,9
De 15 a 19 años	8 889	100,0	1 539	17,3	3 209	36,1	2 438	27,4	1 636	18,4	67	0,8
De 20 a 24 años	17 316	100,0	5 146	29,7	6 501	37,5	460	2,7	5 061	29,2	148	0,9
De 25 a 29 años	17 658	100,0	6 366	36,0	5 855	33,2	-	-	5 080	28,8	357	2,0
Trujillo	115 245	100,0	44 212	38,4	31 803	27,6	5 081	4,4	33 639	29,2	510	0,4
Hombres	54 492	100,0	27 052	49,7	16 150	29,6	2 555	4,7	8 335	15,3	400	0,7
Mujeres	60 753	100,0	17 160	28,2	15 653	25,8	2 526	4,2	25 304	41,6	110	0,2
De 15 a 19 años	24 254	100,0	5 711	23,6	7 569	31,2	4 152	17,1	6 721	27,7	101	0,4
De 20 a 24 años	43 649	100,0	17 455	40,0	13 451	30,8	912	2,1	11 608	26,6	223	0,5
De 25 a 29 años	47 342	100,0	21 046	44,5	10 783	22,8	17	0,0	15 310	32,3	186	0,4
Lima Metropolitana	1 433 557	100,0	581 063	40,5	435 560	30,4	69 379	4,8	337 720	23,6	9 835	0,7
Hombres	711 976	100,0	370 413	52,0	213 839	30,0	41 196	5,8	80 843	11,4	5 685	0,8
Mujeres	721 581	100,0	210 650	29,2	221 721	30,7	28 183	3,9	256 877	35,6	4 150	0,6
De 15 a 19 años	292 532	100,0	63 993	21,9	101 203	34,6	62 189	21,2	65 147	22,3	-	-
De 20 a 24 años	549 760	100,0	234 405	42,6	177 493	32,3	6 834	1,2	127 918	23,3	3 110	0,6
De 25 a 29 años	591 265	100,0	282 665	47,8	156 864	26,5	356	0,1	144 655	24,5	6 725	1,1

1/ Incluye embarazo, no le interesa/no le gusta el estudio, problemas familiares, se dedica a los quehaceres del hogar, está conforme con lo que estudió y motivo de salud.

Fuente : INEI - Encuesta Juventud, Empleo y Migración Internacional 2009.

CUADRO Nº 8: POBLACIÓN DE 15 A 29 AÑOS DE EDAD, POR USO O NO DEL SERVICIO DE INTERNET, SEGÚN CIUDAD, SEXO Y GRUPOS DE EDAD

Ciudad, sexo y grupos de edad	Total		Hace uso del servicio de internet			
			Sí		No	
	Abs.	%	Abs.	%	Abs.	%
Total	3 130 535	100,0	2 510 257	80,2	620 278	19,8
Hombres	1 539 947	100,0	1 308 319	85,0	231 628	15,0
Mujeres	1 590 588	100,0	1 201 938	75,6	388 650	24,4
De 15 a 19 años	1 157 517	100,0	1 045 645	90,3	111 872	9,7
De 20 a 24 años	1 086 024	100,0	865 982	79,7	220 042	20,3
De 25 a 29 años	886 994	100,0	598 630	67,5	288 364	32,5
Arequipa	231 333	100,0	182 710	79,0	48 623	21,0
Hombres	112 224	100,0	93 827	83,6	18 397	16,4
Mujeres	119 109	100,0	88 883	74,6	30 226	25,4
De 15 a 19 años	84 876	100,0	75 163	88,6	9 713	11,4
De 20 a 24 años	80 645	100,0	62 993	78,1	17 652	21,9
De 25 a 29 años	65 812	100,0	44 554	67,7	21 258	32,3
Huancayo	94 167	100,0	76 923	81,7	17 244	18,3
Hombres	46 879	100,0	40 771	87,0	6 108	13,0
Mujeres	47 288	100,0	36 152	76,5	11 136	23,5
De 15 a 19 años	35 825	100,0	32 153	89,8	3 672	10,2
De 20 a 24 años	35 205	100,0	28 603	81,2	6 602	18,8
De 25 a 29 años	23 137	100,0	16 167	69,9	6 970	30,1
Trujillo	214 105	100,0	156 181	72,9	57 924	27,1
Hombres	105 901	100,0	81 987	77,4	23 914	22,6
Mujeres	108 204	100,0	74 194	68,6	34 010	31,4
De 15 a 19 años	81 771	100,0	67 586	82,7	14 185	17,3
De 20 a 24 años	76 311	100,0	55 768	73,1	20 543	26,9
De 25 a 29 años	56 023	100,0	32 827	58,6	23 196	41,4
Lima Metropolitana	2 590 930	100,0	2 094 443	80,8	496 487	19,2
Hombres	1 274 943	100,0	1 091 734	85,6	183 209	14,4
Mujeres	1 315 987	100,0	1 002 709	76,2	313 278	23,8
De 15 a 19 años	955 045	100,0	870 743	91,2	84 302	8,8
De 20 a 24 años	893 863	100,0	718 618	80,4	175 245	19,6
De 25 a 29 años	742 022	100,0	505 082	68,1	236 940	31,9

Fuente : INEI - Encuesta Juventud, Empleo y Migración Internacional 2009.

**CUADRO Nº 9: POBLACIÓN DE 15 A 29 AÑOS DE EDAD QUE HIZO USO DEL SERVICIO DE INTERNET,
POR MOTIVO DEL USO, SEGÚN CIUDAD, SEXO Y GRUPOS DE EDAD**

Ciudad, sexo y grupos de edad	Motivo del uso de servicio de internet									
	Total		Comunicarse		Búsqueda de información y actividades de capacitación		Entretenimiento		Compra y transacciones	
	Abs.	%	Abs.	%	Abs.	%	Abs.	%	Abs.	%
Total	2 510 257	100,0	2 208 702	88,0	2 318 907	92,4	1 666 144	66,4	131 421	5,2
Hombres	1 308 318	100,0	1 186 829	90,7	1 194 240	91,3	968 556	74,0	80 651	6,2
Mujeres	1 201 939	100,0	1 021 873	85,0	1 124 667	93,6	697 588	58,0	50 770	4,2
De 15 a 19 años	1 045 645	100,0	942 599	90,1	980 549	93,8	771 292	73,8	19 836	1,9
De 20 a 24 años	865 982	100,0	758 202	87,6	789 458	91,2	561 310	64,8	47 699	5,5
De 25 a 29 años	598 630	100,0	507 901	84,8	548 900	91,7	333 542	55,7	63 886	10,7
Arequipa	182 710	100,0	152 877	83,7	172 417	94,4	113 354	62,0	7 659	4,2
Hombres	93 827	100,0	80 138	85,4	87 849	93,6	66 738	71,1	4 888	5,2
Mujeres	88 883	100,0	72 739	81,8	84 568	95,1	46 616	52,4	2 771	3,1
De 15 a 19 años	75 163	100,0	62 660	83,4	71 788	95,5	53 390	71,0	1 203	1,6
De 20 a 24 años	62 993	100,0	52 712	83,7	59 368	94,2	37 842	60,1	2 409	3,8
De 25 a 29 años	44 554	100,0	37 505	84,2	41 261	92,6	22 122	49,7	4 047	9,1
Huancayo	76 923	100,0	59 893	77,9	72 454	94,2	41 678	54,2	2 590	3,4
Hombres	40 770	100,0	32 890	80,7	37 846	92,8	24 856	61,0	1 622	4,0
Mujeres	36 153	100,0	27 003	74,7	34 608	95,7	16 822	46,5	968	2,7
De 15 a 19 años	32 153	100,0	26 070	81,1	30 437	94,7	19 448	60,5	169	0,5
De 20 a 24 años	28 603	100,0	21 967	76,8	26 687	93,3	14 794	51,7	1 310	4,6
De 25 a 29 años	16 167	100,0	11 856	73,3	15 330	94,8	7 436	46,0	1 111	6,9
Trujillo	156 181	100,0	136 637	87,5	138 829	88,9	93 317	59,7	4 523	2,9
Hombres	81 987	100,0	72 785	88,8	72 103	87,9	55 417	67,6	2 737	3,3
Mujeres	74 194	100,0	63 852	86,1	66 726	89,9	37 900	51,1	1 786	2,4
De 15 a 19 años	67 586	100,0	60 128	89,0	61 196	90,5	45 236	66,9	546	0,8
De 20 a 24 años	55 768	100,0	50 090	89,8	49 747	89,2	33 026	59,2	2 207	4,0
De 25 a 29 años	32 827	100,0	26 420	80,5	27 886	85,0	150 555	45,9	1 770	5,4
Lima Metropolitana	2 094 443	100,0	1 859 295	88,8	1 935 207	92,4	1 417 795	67,7	116 649	5,6
Hombres	1 091 734	100,0	1 001 016	91,7	996 442	91,3	821 545	75,3	71 404	6,5
Mujeres	1 002 709	100,0	858 279	85,6	938 765	93,6	596 250	59,5	45 245	4,5
De 15 a 19 años	870 743	100,0	793 741	91,2	817 128	93,8	653 218	75,0	17 918	2,1
De 20 a 24 años	718 618	100,0	633 434	88,1	653 656	91,0	475 648	66,2	41 773	5,8
De 25 a 29 años	505 082	100,0	432 120	85,6	464 423	91,9	288 929	57,2	56 958	11,3

Nota: La suma de los porcentajes no totaliza el 100%, debido a que la información corresponde a respuesta múltiple.

Fuente : INEI - Encuesta Juventud, Empleo y Migración Internacional 2009.

**CUADRO Nº 10: POBLACIÓN DE 15 A 29 AÑOS DE EDAD, POR NÚMERO DE HIJOS E HIJAS
NACIDOS VIVOS, SEGÚN CIUDAD, SEXO Y GRUPOS DE EDAD**

Ciudad, sexo y grupos de edad	Total		Número de hijos e hijas nacidos vivos					
			1		2 y más		Ninguno	
	Abs.	%	Abs.	%	Abs.	%	Abs.	%
Total	3 130 535	100,0	502 194	16,0	234 592	7,5	2 393 749	76,5
Hombres	1 539 947	100,0	184 056	12,0	70 161	4,5	1 285 730	83,5
Mujeres	1 590 588	100,0	318 138	20,0	164 431	10,3	1 108 019	69,7
De 15 a 19 años	1 157 517	100,0	43 012	3,7	2 420	0,2	1 112 085	96,1
De 20 a 24 años	1 086 024	100,0	210 183	19,4	57 215	5,3	818 626	75,3
De 25 a 29 años	886 994	100,0	248 999	28,1	174 957	19,7	463 038	52,2
Arequipa	231 333	100,0	29 921	12,9	13 029	5,6	188 383	81,5
Hombres	112 224	100,0	11 006	9,8	3 100	2,8	98 118	87,4
Mujeres	119 109	100,0	18 915	15,9	9 929	8,3	90 265	75,8
De 15 a 19 años	84 876	100,0	1 300	1,5	200	0,2	83 376	98,3
De 20 a 24 años	80 645	100,0	11 876	14,7	2 594	3,2	66 175	82,1
De 25 a 29 años	65 812	100,0	16 745	25,4	10 235	15,6	38 832	59,0
Huancayo	94 167	100,0	13 840	14,7	5 456	5,8	74 871	79,5
Hombres	46 879	100,0	4 877	10,4	1 713	3,7	40 289	85,9
Mujeres	47 288	100,0	8 963	19,0	3 743	7,9	34 582	73,1
De 15 a 19 años	35 824	100,0	828	2,3	73	0,2	34 923	97,5
De 20 a 24 años	35 205	100,0	6 089	17,3	1 507	4,3	27 609	78,4
De 25 a 29 años	23 138	100,0	6 923	29,9	3 876	16,8	12 339	53,3
Trujillo	214 105	100,0	31 200	14,6	17 784	8,3	165 121	77,1
Hombres	105 901	100,0	10 495	9,9	4 771	4,5	90 635	85,6
Mujeres	108 204	100,0	20 705	19,1	13 013	12,0	74 486	68,9
De 15 a 19 años	81 771	100,0	2 636	3,2	149	0,2	78 986	96,6
De 20 a 24 años	76 311	100,0	12 357	16,2	4 106	5,4	59 848	78,4
De 25 a 29 años	56 023	100,0	16 207	28,9	13 529	24,2	26 287	46,9
Lima Metropolitana	2 590 930	100,0	427 233	16,5	198 323	7,6	1 965 374	75,9
Hombres	1 274 943	100,0	157 678	12,4	60 577	4,7	1 056 688	82,9
Mujeres	1 315 987	100,0	269 555	20,5	137 746	10,5	908 686	69,0
De 15 a 19 años	955 046	100,0	38 248	4,0	1 998	0,2	914 800	95,8
De 20 a 24 años	893 863	100,0	179 861	20,1	49 008	5,5	664 994	74,4
De 25 a 29 años	742 021	100,0	209 124	28,2	147 317	19,8	385 580	52,0

Fuente : INEI - Encuesta Juventud, Empleo y Migración Internacional 2009.

CUADRO Nº 11: POBLACIÓN DE 15 A 29 AÑOS DE EDAD, POR SEXO Y NÚMERO DE HIJOS E HIJAS NACIDOS VIVOS, SEGÚN CIUDAD Y EDAD QUE TENÍA CUANDO NACIÓ SU PRIMER HIJO O HIJA NACIDO VIVO

Ciudad y edad que tenía cuando nació su primer hijo o hija nacido vivo	Total	Hombres						Mujeres					
		Número de hijos e hijas nacidos vivos						Número de hijos e hijas nacidos vivos					
		Total		1		2 y más		Total		1		2 y más	
		Abs.	%	Abs.	%	Abs.	%	Abs.	%	Abs.	%	Abs.	%
Total	736 786	254 217	100,0	184 056	72,4	70 161	27,6	482 569	100,0	318 138	65,9	164 431	34,1
De 12 a 14 años	5 443	36	100,0	36	100,0	-	-	5 407	100,0	1 696	31,4	3 711	68,6
De 15 a 19 años	280 866	57 869	100,0	33 975	58,7	23 894	41,3	222 997	100,0	121 900	54,7	101 097	45,3
De 20 a 24 años	359 054	152 467	100,0	112 090	73,5	40 377	26,5	206 587	100,0	150 129	72,7	56 458	27,3
De 25 a 29 años	91 423	43 845	100,0	37 955	86,6	5 890	13,4	47 578	100,0	44 413	93,3	3 165	6,7
Arequipa	42 950	14 106	100,0	11 006	78,0	3 100	22,0	28 844	100,0	18 915	65,6	9 929	34,4
De 12 a 14 años	172	-	-	-	-	-	-	172	100,0	-	-	172	100,0
De 15 a 19 años	12 960	1 828	100,0	1 407	77,0	421	23,0	11 132	100,0	5 727	51,5	5 405	48,5
De 20 a 24 años	22 405	8 504	100,0	6 209	73,0	2 295	27,0	13 901	100,0	9 903	71,2	3 998	28,8
De 25 a 29 años	7 413	3 774	100,0	3 390	89,8	384	10,2	3 639	100,0	3 285	90,3	354	9,7
Huancayo	19 296	6 590	100,0	4 877	74,0	1 713	26,0	12 706	100,0	8 963	70,5	3 743	29,5
De 12 a 14 años	77	-	-	-	-	-	-	77	100,0	49	64,6	28	35,4
De 15 a 19 años	6 004	1 108	100,0	669	60,4	439	39,6	4 896	100,0	2 778	56,7	2 118	43,3
De 20 a 24 años	10 352	3 892	100,0	2 804	72,0	1 088	28,0	6 460	100,0	5 018	77,7	1 442	22,3
De 25 a 29 años	2 863	1 590	100,0	1 404	88,3	186	11,7	1 273	100,0	1 118	87,8	155	12,2
Trujillo	48 985	15 266	100,0	10 495	68,7	4 771	31,3	33 719	100,0	20 706	61,4	13 013	38,6
De 12 a 14 años	465	36	100,0	36	100,0	-	-	429	100,0	101	23,5	328	76,5
De 15 a 19 años	18 149	2 908	100,0	1 705	58,6	1 203	41,4	15 241	100,0	7 484	49,1	7 757	50,9
De 20 a 24 años	23 902	9 245	100,0	6 268	67,8	2 977	32,2	14 657	100,0	10 040	68,5	4 617	31,5
De 25 a 29 años	6 469	3 077	100,0	2 486	80,8	591	19,2	3 392	100,0	3 081	90,8	311	9,2
Lima Metropolitana	62 555	218 255	100,0	157 678	72,2	60 577	27,8	407 300	100,0	269 554	66,2	137 746	33,8
De 12 a 14 años	4 729	-	-	-	-	-	-	4 729	100,0	1 546	32,7	3 183	67,3
De 15 a 19 años	243 753	52 025	100,0	30 194	58,0	21 831	42,0	191 728	100,0	105 911	55,2	85 817	44,8
De 20 a 24 años	302 395	130 826	100,0	96 809	74,0	34 017	26,0	171 569	100,0	125 168	73,0	46 401	27,0
De 25 a 29 años	74 678	35 404	100,0	30 675	86,6	4 729	13,4	39 274	100,0	36 929	94,0	2 345	6,0

Fuente : INEI - Encuesta Juventud, Empleo y Migración Internacional 2009.

CUADRO Nº 12: POBLACIÓN DE 15 A 29 AÑOS DE EDAD, POR USO O NO DE ALGÚN MÉTODO ANTICONCEPTIVO, SEGÚN CIUDAD, SEXO Y GRUPOS DE EDAD

Ciudad, sexo y grupos de edad	Total		Uso o no de algún método anticonceptivo					
			Sí		No		No especificado	
	Abs.	%	Abs.	%	Abs.	%	Abs.	%
Total	3 130 535	100,0	1 500 516	47,9	1 629 906	52,1	113	0,0
Hombres	1 539 947	100,0	919 054	59,7	620 893	40,3	-	-
Mujeres	1 590 588	100,0	581 462	36,6	1 009 013	63,4	113	0,0
De 15 a 19 años	1 157 517	100,0	218 855	18,9	938 617	81,1	45	0,0
De 20 a 24 años	1 086 024	100,0	634 346	58,4	451 610	41,6	68	0,0
De 25 a 29 años	886 994	100,0	647 315	73,0	239 679	27,0	-	-
Arequipa	231 333	100,0	90 192	39,0	141 060	61,0	81	0,0
Hombres	112 224	100,0	61 730	55,0	50 494	45,0	-	-
Mujeres	119 109	100,0	28 462	23,9	90 566	76,0	81	0,1
De 15 a 19 años	84 876	100,0	12 364	14,6	72 499	85,4	13	0,0
De 20 a 24 años	80 645	100,0	36 629	45,4	43 948	54,5	68	0,1
De 25 a 29 años	65 812	100,0	41 199	62,6	24 613	37,4	-	-
Huancayo	94 167	100,0	40 193	42,7	53 974	57,3	-	-
Hombres	46 879	100,0	25 888	55,2	20 991	44,8	-	-
Mujeres	47 288	100,0	14 305	30,3	32 983	69,7	-	-
De 15 a 19 años	35 824	100,0	5 147	14,4	30 677	85,6	-	-
De 20 a 24 años	35 205	100,0	19 012	54,0	16 193	46,0	-	-
De 25 a 29 años	23 138	100,0	16 034	69,3	7 104	30,7	-	-
Trujillo	214 105	100,0	93 229	43,5	120 844	56,5	32	0,0
Hombres	105 901	100,0	59 544	56,2	46 357	43,8	-	-
Mujeres	108 204	100,0	33 685	31,1	74 487	68,9	32	0,0
De 15 a 19 años	81 771	100,0	15 484	19,0	66 255	81,0	32	0,0
De 20 a 24 años	76 311	100,0	39 272	51,5	37 039	48,5	-	-
De 25 a 29 años	56 023	100,0	38 473	68,7	17 550	31,3	-	-
Lima Metropolitana	2 590 930	100,0	1 276 902	49,3	1 314 028	50,7	-	-
Hombres	1 274 943	100,0	771 892	60,5	503 051	39,5	-	-
Mujeres	1 315 987	100,0	505 010	38,4	810 977	61,6	-	-
De 15 a 19 años	955 046	100,0	185 860	19,5	769 186	80,5	-	-
De 20 a 24 años	893 863	100,0	539 433	60,3	354 430	39,7	-	-
De 25 a 29 años	742 021	100,0	551 609	74,3	190 412	25,7	-	-

Fuente : INEI - Encuesta Juventud, Empleo y Migración Internacional 2009.

CUADRO Nº 13: POBLACIÓN DE 15 A 29 AÑOS DE EDAD QUE HA USADO ALGÚN MÉTODO ANTICONCEPTIVO, POR SEXO Y MÉTODO ANTICONCEPTIVO USADO, SEGÚN CIUDAD

Ciudad	Total	Método anticonceptivo usado por mujeres										Método anticonceptivo usado por hombres					
		Total		Píldora anticonceptiva		Inyección anticonceptiva		Regla, ritmo, calendario		Otro 1/		Total		Preservativo o condón masculino		Otro 2/	
		Abs.	%	Abs.	%	Abs.	%	Abs.	%	Abs.	%	Abs.	%	Abs.	%	Abs.	%
Total	1 500 516	581 462	100,0	281 911	48,5	316 080	54,4	42 530	7,3	104 366	17,9	919 054	100,0	910 754	99,1	10 988	1,2
Arequipa	90 192	28 462	100,0	10 817	38,0	14 468	50,8	3 943	13,9	5 023	17,6	61 730	100,0	61 300	99,3	671	1,1
Huancayo	40 193	14 305	100,0	5 186	36,3	6 642	46,4	2 471	17,3	2 321	16,2	25 888	100,0	25 659	99,1	753	2,9
Trujillo	93 229	33 684	100,0	15 419	45,8	18 410	54,7	3 192	9,5	4 565	13,6	59 545	100,0	59 170	99,4	1 089	1,8
Lima Metropolitana	1 276 902	505 011	100,0	250 489	49,6	276 560	54,8	32 924	6,5	92 457	18,3	771 891	100,0	764 625	99,1	8 475	1,1

Nota: La suma de los porcentajes no totaliza el 100%, debido a que la información corresponde a respuesta múltiple.

1/ Incluye ligadura de trompas, implante o norplant, DIU, preservativo o condón femenino, espuma, jalea, óvulos, pastilla del día siguiente, etc.

2/ Incluye vasectomía y retiro.

Fuente: INEI - Encuesta Juventud, Empleo y Migración Internacional 2009.

**CUADRO Nº 14: POBLACIÓN DE 15 A 29 AÑOS DE EDAD, POR TENENCIA DE HIJOS E HIJAS NACIDOS VIVOS,
SEGÚN CIUDAD Y RAZÓN POR LA QUE NO ESTÁ ESTUDIANDO**

Ciudad y razón por la que no está estudiando	Total	Hombres						Mujeres					
		Tenencia de hijos e hijas nacidos vivos						Tenencia de hijos e hijas nacidos vivos					
		Total		Sí		No		Total		Sí		No	
		Abs.	%	Abs.	%	Abs.	%	Abs.	%	Abs.	%	Abs.	%
Total	1 700 557	840 259	100,0	228 789	27,2	611 470	72,8	860 298	100,0	428 378	49,8	431 920	50,2
Por trabajo	683 256	432 714	100,0	150 689	34,8	282 025	65,2	250 542	100,0	89 874	35,9	160 668	64,1
Problemas económicos	509 363	250 530	100,0	60 589	24,2	189 941	75,8	258 833	100,0	122 035	47,1	136 798	52,9
Asiste a academia pre-universitaria	84 096	49 646	100,0	36	0,1	49 610	99,9	34 450	100,0	119	0,3	34 331	99,7
Otra razón 1/	411 714	100 356	100,0	15 435	15,4	84 921	84,6	311 358	100,0	213 996	68,7	97 362	31,3
No especificado	12 128	7 013	100,0	2 040	29,1	4 973	70,9	5 115	100,0	2 354	46,0	2 761	54,0
Arequipa	107 892	53 008	100,0	12 748	24,0	40 260	76,0	54 884	100,0	26 639	48,5	28 245	51,5
Por trabajo	44 930	27 433	100,0	8 026	29,3	19 407	70,7	17 497	100,0	6 137	35,1	11 360	64,9
Problemas económicos	26 435	12 684	100,0	3 107	24,5	9 577	75,5	13 751	100,0	6 795	49,4	6 956	50,6
Asiste a academia pre-universitaria	6 738	4 498	100,0	-	-	4 498	100,0	2 240	100,0	110	4,9	2 130	95,1
Otra razón 1/	28 578	7 833	100,0	1 615	20,6	6 218	79,4	20 745	100,0	13 446	64,8	7 299	35,2
No especificado	1 211	560	100,0	-	-	560	100,0	651	100,0	151	23,0	500	77,0
Huancayo	43 863	20 783	100,0	5 565	26,8	15 218	73,2	23 080	100,0	11 053	47,9	12 027	52,1
Por trabajo	13 051	7 816	100,0	2 429	31,1	5 387	68,9	5 235	100,0	1 668	31,9	3 567	68,1
Problemas económicos	15 565	7 857	100,0	2 267	28,9	5 590	71,1	7 708	100,0	4 169	54,1	3 539	45,9
Asiste a academia pre-universitaria	2 898	1 397	100,0	-	-	1 397	100,0	1 501	100,0	9	0,6	1 492	99,4
Otra razón 1/	11 777	3 345	100,0	832	24,9	2 513	75,1	8 432	100,0	5 149	61,1	3 283	38,9
No especificado	572	368	100,0	37	9,7	331	90,3	204	100,0	58	28,2	146	71,8
Trujillo	115 245	54 492	100,0	14 309	26,3	40 183	73,7	60 753	100,0	30 361	50,0	30 392	50,0
Por trabajo	44 212	27 052	100,0	9 009	33,3	18 043	66,7	17 160	100,0	5 307	30,9	11 853	69,1
Problemas económicos	31 803	16 150	100,0	3 831	23,7	12 319	76,3	15 653	100,0	7 431	47,5	8 222	52,5
Asiste a academia pre-universitaria	5 081	2 555	100,0	36	1,4	2 519	98,6	2 526	100,0	-	-	2 526	100,0
Otra razón 1/	33 639	8 335	100,0	1 355	16,3	6 980	83,7	25 304	100,0	17 535	69,3	7 769	30,7
No especificado	510	400	100,0	78	19,5	322	80,5	110	100,0	88	80,9	22	19,1
Lima Metropolitana	1 433 557	711 976	100,0	196 167	27,6	515 809	72,4	721 581	100,0	360 325	49,9	361 256	50,1
Por trabajo	581 063	370 413	100,0	131 225	35,4	239 188	64,6	210 650	100,0	76 762	36,4	133 888	63,6
Problemas económicos	435 560	213 839	100,0	51 384	24,0	162 455	76,0	221 721	100,0	103 640	46,7	118 081	53,3
Asiste a academia pre-universitaria	69 379	41 196	100,0	-	-	41 196	100,0	28 183	100,0	-	-	28 183	100,0
Otra razón 1/	337 720	80 843	100,0	11 633	14,4	69 210	85,6	256 877	100,0	177 866	69,2	79 011	30,8
No especificado	9 835	5 685	100,0	1 925	33,9	3 760	66,1	4 150	100,0	2 057	49,6	2 093	50,4

1/ Incluye embarazo, no le interesa/no le gusta el estudio, problemas familiares, se dedica a los quehaceres del hogar, está conforme con lo que estudió y motivo de salud.

Fuente : INEI - Encuesta Juventud, Empleo y Migración Internacional 2009.

CARACTERÍSTICAS ECONÓMICAS

**CUADRO Nº 1: POBLACIÓN DE 15 A 29 AÑOS DE EDAD , POR GRUPOS DE EDAD,
SEGÚN CIUDAD Y CONDICIÓN DE ACTIVIDAD ECONÓMICA**

Ciudad y condición de actividad económica	Total		Grupos de edad					
			De 15 a 19 años		De 20 a 24 años		De 25 a 29 años	
	Abs.	%	Abs.	%	Abs.	%	Abs.	%
Total	3 130 535	100,0	1 157 517	100,0	1 086 024	100,0	886 994	100,0
PEA	2 152 310	68,8	567 502	49,0	824 478	75,9	760 330	85,7
NO PEA	978 225	31,2	590 015	51,0	261 546	24,1	126 664	14,3
Arequipa	231 333	100,0	84 876	100,0	80 645	100,0	65 812	100,0
PEA	152 065	65,7	38 776	45,7	56 086	69,5	57 203	86,9
NO PEA	79 268	34,3	46 100	54,3	24 559	30,5	8 609	13,1
Huancayo	94 167	100,0	35 824	100,0	35 205	100,0	23 138	100,0
PEA	63 970	67,9	18 333	51,2	25 962	73,7	19 675	85,0
NO PEA	30 197	32,1	17 491	48,8	9 243	26,3	3 463	15,0
Trujillo	214 105	100,0	81 771	100,0	76 311	100,0	56 023	100,0
PEA	136 272	63,6	37 212	45,5	54 242	71,1	44 818	80,0
NO PEA	77 833	36,4	44 559	54,5	22 069	28,9	11 205	20,0
Lima Metropolitana	2 590 930	100,0	955 046	100,0	893 863	100,0	742 021	100,0
PEA	1 800 003	69,5	473 181	49,5	688 188	77,0	638 634	86,1
NO PEA	790 927	30,5	481 865	50,5	205 675	23,0	103 387	13,9

Fuente : INEI - Encuesta Juventud, Empleo y Migración Internacional 2009.

**CUADRO Nº 2: POBLACIÓN DE 15 A 29 AÑOS DE EDAD, POR SEXO,
SEGÚN CIUDAD Y CONDICIÓN DE ACTIVIDAD ECONÓMICA**

Ciudad y condición de actividad económica	Total		Sexo			
			Hombres		Mujeres	
	Abs.	%	Abs.	%	Abs.	%
Total	3 130 535	100,0	1 539 303	100,0	1 591 232	100,0
PEA	2 152 310	68,8	1 145 674	74,4	1 006 636	63,3
NO PEA	978 225	31,2	393 629	25,6	584 596	36,7
Arequipa	231 333	100,0	112 238	100,0	119 095	100,0
PEA	152 065	65,7	78 638	70,1	73 427	61,7
NO PEA	79 268	34,3	33 600	29,9	45 668	38,3
Huancayo	94 167	100,0	46 876	100,0	47 291	100,0
PEA	63 970	67,9	33 663	71,8	30 307	64,1
NO PEA	30 197	32,1	13 213	28,2	16 984	35,9
Trujillo	214 105	100,0	105 838	100,0	108 267	100,0
PEA	136 272	63,6	75 041	70,9	61 231	56,6
NO PEA	77 833	36,4	30 797	29,1	47 036	43,4
Lima Metropolitana	2 590 930	100,0	1 274 351	100,0	1 316 579	100,0
PEA	1 800 003	69,5	958 332	75,2	841 671	63,9
NO PEA	790 927	30,5	316 019	24,8	474 908	36,1

Fuente : INEI - Encuesta Juventud, Empleo y Migración Internacional 2009.

**CUADRO Nº 3: POBLACIÓN DE 15 A 29 AÑOS DE EDAD, POR NIVEL EDUCATIVO ALCANZADO,
SEGÚN CIUDAD Y CONDICIÓN DE ACTIVIDAD ECONÓMICA**

Ciudad y condición de actividad económica	Nivel educativo alcanzado									
	Total		Sin nivel / Educación inicial/ Primaria		Secundaria compl. / Secundaria incompl.		Superior no univ. compl. / Superior no univ. incompl.		Superior univ. compl. / Superior univ. incompl. / 1/	
	Abs.	%	Abs.	%	Abs.	%	Abs.	%	Abs.	%
Total	3 130 535	100,0	139 788	100,0	1 951 739	100,0	442 755	100,0	596 253	100,0
PEA	2 152 310	68,8	89 255	63,9	1 262 131	64,7	370 954	83,8	429 970	72,1
NO PEA	978 225	31,2	50 533	36,1	689 608	35,3	71 801	16,2	166 283	27,9
Arequipa	231 333	100,0	4 949	100,0	126 763	100,0	36 978	100,0	62 643	100,0
PEA	152 065	65,7	3 141	63,5	75 898	59,9	30 748	83,2	42 278	67,5
NO PEA	79 268	34,3	1 808	36,5	50 865	40,1	6 230	16,8	20 365	32,5
Huancayo	94 167	100,0	2 843	100,0	51 571	100,0	14 369	100,0	25 384	100,0
PEA	63 970	67,9	1 970	69,3	32 825	63,7	11 621	80,9	17 554	69,2
NO PEA	30 197	32,1	873	30,7	18 746	36,3	2 748	19,1	7 830	30,8
Trujillo	214 105	100,0	19 586	100,0	120 065	100,0	24 655	100,0	49 799	100,0
PEA	136 272	63,6	14 180	72,4	69 439	57,8	19 403	78,7	33 250	66,8
NO PEA	77 833	36,4	5 406	27,6	50 626	42,2	5 252	21,3	16 549	33,2
Lima Metropolitana	2 590 930	100,0	112 410	100,0	1 653 340	100,0	366 753	100,0	458 427	100,0
PEA	1 800 003	69,5	69 964	62,2	1 083 969	65,6	309 182	84,3	336 888	73,5
NO PEA	790 927	30,5	42 446	37,8	569 371	34,4	57 571	15,7	121 539	26,5

1/ Incluye Post-grado.

Fuente: INEI - Encuesta Juventud, Empleo y Migración Internacional 2009.

**CUADRO Nº 4: POBLACIÓN ECONÓMICAMENTE ACTIVA DE 15 A 29 AÑOS DE EDAD,
POR GRUPOS DE EDAD, SEGÚN CIUDAD Y CONDICIÓN DE OCUPACIÓN**

Ciudad y condición de ocupación	Total		Grupos de edad					
			De 15 a 19 años		De 20 a 24 años		De 25 a 29 años	
	Abs.	%	Abs.	%	Abs.	%	Abs.	%
Total								
PEA	2 152 310	100,0	567 502	100,0	824 478	100,0	760 330	100,0
Ocupada	1 974 348	91,7	496 029	87,4	754 775	91,5	723 544	95,2
Desempleo abierto	177 962	8,3	71 473	12,6	69 703	8,5	36 786	4,8
Arequipa								
PEA	152 065	100,0	38 776	100,0	56 086	100,0	57 203	100,0
Ocupada	139 870	92,0	34 828	89,8	50 313	89,7	54 729	95,7
Desempleo abierto	12 195	8,0	3 948	10,2	5 773	10,3	2 474	4,3
Huancayo								
PEA	63 970	100,0	18 333	100,0	25 962	100,0	19 675	100,0
Ocupada	60 190	94,1	17 000	92,7	24 410	94,0	18 780	95,5
Desempleo abierto	3 780	5,9	1 333	7,3	1 552	6,0	895	4,5
Trujillo								
PEA	136 272	100,0	37 212	100,0	54 242	100,0	44 818	100,0
Ocupada	125 834	92,3	34 082	91,6	49 646	91,5	42 106	93,9
Desempleo abierto	10 438	7,7	3 130	8,4	4 596	8,5	2 712	6,1
Lima Metropolitana								
PEA	1 800 003	100,0	473 181	100,0	688 188	100,0	638 634	100,0
Ocupada	1 648 454	91,6	410 119	86,7	630 406	91,6	607 929	95,2
Desempleo abierto	151 549	8,4	63 062	13,3	57 782	8,4	30 705	4,8

Fuente : INEI - Encuesta Juventud, Empleo y Migración Internacional 2009.

**CUADRO Nº 5: POBLACIÓN ECONÓMICAMENTE ACTIVA DE 15 A 29 AÑOS DE EDAD,
POR SEXO, SEGÚN CIUDAD Y CONDICIÓN DE OCUPACIÓN**

Ciudad y condición de ocupación	Total		Sexo			
			Hombres		Mujeres	
	Abs.	%	Abs.	%	Abs.	%
Total						
PEA	2 152 310	100,0	1 145 674	100,0	1 006 636	100,0
Ocupada	1 974 348	91,7	1 067 250	93,2	907 098	90,1
Desempleo abierto	177 962	8,3	78 424	6,8	99 538	9,9
Arequipa						
PEA	152 065	100,0	78 638	100,0	73 427	100,0
Ocupada	139 870	92,0	73 433	93,4	66 437	90,5
Desempleo abierto	12 195	8,0	5 205	6,6	6 990	9,5
Huancayo						
PEA	63 970	100,0	33 663	100,0	30 307	100,0
Ocupada	60 190	94,1	32 188	95,6	28 002	92,4
Desempleo abierto	3 780	5,9	1 475	4,4	2 305	7,6
Trujillo						
PEA	136 272	100,0	75 041	100,0	61 231	100,0
Ocupada	125 834	92,3	69 406	92,5	56 428	92,2
Desempleo abierto	10 438	7,7	5 635	7,5	4 803	7,8
Lima Metropolitana						
PEA	1 800 003	100,0	958 332	100,0	841 671	100,0
Ocupada	1 648 454	91,6	892 223	93,1	756 231	89,8
Desempleo abierto	151 549	8,4	66 109	6,9	85 440	10,2

Fuente : INEI - Encuesta Juventud, Empleo y Migración Internacional 2009.

**CUADRO Nº 6: POBLACIÓN OCUPADA DE 15 A 29 AÑOS DE EDAD, POR GRUPOS DE EDAD,
SEGÚN CIUDAD Y OCUPACIÓN PRINCIPAL**

Ciudad y ocupación principal	Grupos de edad							
	Total		De 15 a 19 años		De 20 a 24 años		De 25 a 29 años	
	Abs.	%	Abs.	%	Abs.	%	Abs.	%
Total	1 974 348	100,0	496 029	100,0	754 775	100,0	723 544	100,0
Profes., científicos e intelectuales	155 426	7,9	16 292	3,3	55 053	7,3	84 081	11,6
Técnicos de nivel medio y trab. asimilados	255 571	12,9	28 329	5,7	98 999	13,1	128 243	17,7
Jefes y empleados de oficina	217 496	11,0	30 941	6,2	103 875	13,8	82 680	11,4
Trab. de serv. pers. y vend. del comerc. y mcdo.	369 270	18,7	123 787	25,0	136 473	18,1	109 010	15,1
Obreros y oper. minas, cant., ind. manif. y otros	252 043	12,8	59 283	12,0	112 341	14,9	80 419	11,1
Obreros construc., conf., papel, fab., instr.	180 773	9,2	39 955	8,1	58 553	7,8	82 265	11,4
Trabaj. no calif. serv., peón, vend., amb., y afines	533 427	27,0	197 278	39,8	184 476	24,4	151 673	21,0
Otro 1/	10 069	0,5	146	0,0	4 817	0,6	5 106	0,7
Ocupación no especificada	273	0,0	18	0,0	188	0,0	67	0,0
Arequipa	139 870	100,0	34 828	100,0	50 313	100,0	54 729	100,0
Profes., científicos e intelectuales	12 301	8,8	1 177	3,4	2 885	5,7	8 239	15,1
Técnicos de nivel medio y trab. asimilados	16 782	12,0	2 146	6,2	7 381	14,7	7 255	13,3
Jefes y empleados de oficina	10 559	7,5	1 035	3,0	4 407	8,8	5 117	9,3
Trab. de serv. pers. y vend. del comerc. y mcdo.	29 360	21,0	10 318	29,6	11 068	22,0	7 974	14,6
Obreros y oper. minas, cant., ind. manif. y otros	21 776	15,6	5 318	15,3	7 224	14,4	9 234	16,9
Obreros construc., conf., papel, fab., instr.	11 022	7,9	1 394	4,0	4 013	8,0	5 615	10,3
Trabaj. no calif. serv., peón, vend., amb., y afines	36 882	26,4	13 379	38,4	13 026	25,9	10 477	19,1
Otro 1/	1 188	0,8	61	0,2	309	0,6	818	1,5
Huancayo	60 190	100,0	17 000	100,0	24 410	100,0	18 780	100,0
Profes., científicos e intelectuales	5 590	9,3	351	2,1	2 163	8,9	3 076	16,4
Técnicos de nivel medio y trab. asimilados	7 215	12,0	777	4,6	3 748	15,4	2 690	14,3
Jefes y empleados de oficina	4 438	7,4	508	3,0	1 990	8,2	1 940	10,3
Trab. de serv. pers. y vend. del comerc. y mcdo.	13 290	22,1	5 355	31,5	4 839	19,8	3 096	16,5
Obreros y oper. minas, cant., ind. manif. y otros	7 938	13,2	2 573	15,1	3 394	13,9	1 971	10,5
Obreros construc., conf., papel, fab., instr.	4 688	7,8	675	4,0	1 667	6,8	2 346	12,5
Trabaj. no calif. serv., peón, vend., amb., y afines	16 557	27,5	6 735	39,6	6 490	26,6	3 332	17,7
Otro 1/	474	0,8	26	0,2	119	0,5	329	1,8
Trujillo	125 834	99,8	34 082	99,9	49 646	99,6	42 106	99,8
Profes., científicos e intelectuales	10 114	8,0	891	2,6	3 175	6,4	6 048	14,4
Técnicos de nivel medio y trab. asimilados	14 119	11,2	1 387	4,1	7 135	14,4	5 597	13,3
Jefes y empleados de oficina	9 760	7,8	832	2,4	5 616	11,3	3 312	7,9
Trab. de serv. pers. y vend. del comerc. y mcdo.	26 871	21,4	8 874	26,0	9 474	19,1	8 523	20,2
Obreros y oper. minas, cant., ind. manif. y otros	23 077	18,3	8 078	23,7	7 934	16,0	7 065	16,8
Obreros construc., conf., papel, fab., instr.	7 476	5,9	1 577	4,6	3 474	7,0	2 425	5,8
Trabaj. no calif. serv., peón, vend., amb., y afines	33 419	26,6	12 366	36,3	12 388	25,0	8 665	20,6
Otro 1/	725	0,6	59	0,2	262	0,5	404	1,0
Ocupación no especificada	273	0,2	18	0,1	188	0,4	67	0,2
Lima Metropolitana	1 648 454	100,0	410 119	100,0	630 406	100,0	607 929	100,0
Profes., científicos e intelectuales	127 421	7,7	13 873	3,4	46 830	7,4	66 718	11,0
Técnicos de nivel medio y trab. asimilados	217 455	13,2	24 019	5,9	80 735	12,8	112 701	18,5
Jefes y empleados de oficina	192 739	11,7	28 566	7,0	91 862	14,6	72 311	11,9
Trab. de serv. pers. y vend. del comerc. y mcdo.	299 749	18,2	99 240	24,2	111 092	17,6	89 417	14,7
Obreros y oper. minas, cant., ind. manif. y otros	199 252	12,1	43 314	10,6	93 789	14,9	62 149	10,2
Obreros construc., conf., papel, fab., instr.	157 587	9,6	36 309	8,9	49 399	7,8	71 879	11,8
Trabaj. no calif. serv., peón, vend., amb., y afines	446 569	27,1	164 798	40,2	152 572	24,2	129 199	21,3
Otro 1/	7 682	0,5	-	-	4 127	0,7	3 555	0,6

1/ Incluye miembros poder ejecutivo y legislativo, direct. adm. pub. y emp., agricult., trabaj. calificados agropecuarios, pesqueros.

Fuente: INEI - Encuesta Juventud, Empleo y Migración Internacional 2009.

**CUADRO Nº 7: POBLACIÓN OCUPADA DE 15 A 29 AÑOS DE EDAD,
POR SEXO, SEGÚN CIUDAD Y OCUPACIÓN PRINCIPAL**

Ciudad y ocupación principal	Total		Sexo			
			Hombres		Mujeres	
	Abs.	%	Abs.	%	Abs.	%
Total	1 974 348	100,0	1 067 250	100,0	907 098	100,0
Profes., científicos e intelectuales	155 426	7,9	64 867	6,1	90 559	10,0
Técnicos de nivel medio y trab. asimilados	255 571	12,9	158 806	14,9	96 765	10,7
Jefes y empleados de oficina	217 496	11,0	85 896	8,0	131 600	14,5
Trab. de serv. pers. y vend. del comerc. y mcdo.	369 270	18,7	140 521	13,2	228 749	25,2
Obreros y oper. minas, cant., ind. manuf. y otros	252 043	12,8	179 020	16,8	73 023	8,1
Obreros construc., conf., papel, fab., instr.	180 773	9,2	161 243	15,1	19 530	2,2
Trabaj. no calif. serv., peón, vend., amb., y afines	533 427	27,0	268 759	25,2	264 668	29,2
Otro 1/	10 069	0,5	8 053	0,8	2 016	0,2
Ocupación no especificada	273	0,0	85	0,0	188	0,0
Arequipa	139 870	100,0	73 433	100,0	66 437	100,0
Profes., científicos e intelectuales	12 301	8,8	4 509	6,1	7 792	11,7
Técnicos de nivel medio y trab. asimilados	16 782	12,0	9 641	13,1	7 141	10,7
Jefes y empleados de oficina	10 559	7,5	4 533	6,2	6 026	9,1
Trab. de serv. pers. y vend. del comerc. y mcdo.	29 360	21,0	10 892	14,8	18 468	27,8
Obreros y oper. minas, cant., ind. manuf. y otros	21 776	15,6	15 455	21,0	6 321	9,5
Obreros construc., conf., papel, fab., instr.	11 022	7,9	10 002	13,6	1 020	1,5
Trabaj. no calif. serv., peón, vend., amb., y afines	36 882	26,4	17 593	24,0	19 289	29,0
Otro 1/	1 188	0,8	808	1,1	380	0,6
Huancayo	60 190	100,0	32 188	100,0	28 002	100,0
Profes., científicos e intelectuales	5 590	9,3	2 809	8,7	2 781	9,9
Técnicos de nivel medio y trab. asimilados	7 215	12,0	4 376	13,6	2 839	10,1
Jefes y empleados de oficina	4 438	7,4	2 001	6,2	2 437	8,7
Trab. de serv. pers. y vend. del comerc. y mcdo.	13 290	22,1	5 309	16,5	7 981	28,5
Obreros y oper. minas, cant., ind. manuf. y otros	7 938	13,2	5 361	16,7	2 577	9,2
Obreros construc., conf., papel, fab., instr.	4 688	7,8	4 292	13,3	396	1,4
Trabaj. no calif. serv., peón, vend., amb., y afines	16 557	27,5	7 674	23,8	8 883	31,7
Otro 1/	474	0,8	366	1,1	108	0,4
Trujillo	125 834	100,0	69 406	100,0	56 428	100,0
Profes., científicos e intelectuales	10 114	8,0	4 605	6,6	5 509	9,8
Técnicos de nivel medio y trab. asimilados	14 119	11,2	8 293	11,9	5 826	10,3
Jefes y empleados de oficina	9 760	7,8	3 867	5,6	5 893	10,4
Trab. de serv. pers. y vend. del comerc. y mcdo.	26 871	21,4	10 930	15,7	15 941	28,3
Obreros y oper. minas, cant., ind. manuf. y otros	23 077	18,3	18 225	26,3	4 852	8,6
Obreros construc., conf., papel, fab., instr.	7 476	5,9	6 709	9,7	767	1,4
Trabaj. no calif. serv., peón, vend., amb., y afines	33 419	26,6	16 070	23,2	17 349	30,7
Otro 1/	725	0,6	622	0,9	103	0,2
Ocupación no especificada	273	0,2	85	0,1	188	0,3
Lima Metropolitana	1 648 454	100,0	892 223	100,0	756 231	100,0
Profes., científicos e intelectuales	127 421	7,7	52 944	5,9	74 477	9,8
Técnicos de nivel medio y trab. asimilados	217 455	13,2	136 496	15,3	80 959	10,7
Jefes y empleados de oficina	192 739	11,7	75 495	8,5	117 244	15,5
Trab. de serv. pers. y vend. del comerc. y mcdo.	299 749	18,2	113 390	12,7	186 359	24,6
Obreros y oper. minas, cant., ind. manuf. y otros	199 252	12,1	139 979	15,7	59 273	7,8
Obreros construc., conf., papel, fab., instr.	157 587	9,6	140 240	15,7	17 347	2,3
Trabaj. no calif. serv., peón, vend., amb., y afines	446 569	27,1	227 422	25,5	219 147	29,0
Otro 1/	7 682	0,5	6 257	0,7	1 425	0,2

1/ Incluye miembros poder ejecutivo y legislativo, direct. adm. pub. y emp., agricult., trabaj. calificados agropecuarios, pesqueros.

Fuente: INEI - Encuesta Juventud, Empleo y Migración Internacional 2009.

**CUADRO Nº 8: POBLACIÓN OCUPADA DE 15 A 29 AÑOS DE EDAD, POR GRUPOS DE EDAD,
SEGÚN CIUDAD Y RAMA DE ACTIVIDAD ECONÓMICA**

Ciudad y rama de actividad económica	Total		Grupos de edad					
			De 15 a 19 años		De 20 a 24 años		De 25 a 29 años	
	Abs.	%	Abs.	%	Abs.	%	Abs.	%
Total	1 974 348	100,0	496 029	100,0	754 775	100,0	723 544	100,0
Manufactura	346 984	17,6	85 887	17,3	144 548	19,2	116 549	16,1
Construcción	109 649	5,6	34 604	7,0	40 782	5,4	34 263	4,7
Comercio	482 201	24,4	143 226	28,9	169 437	22,4	169 538	23,4
Transporte y Comunicación	223 420	11,3	52 343	10,6	75 245	10,0	95 832	13,2
Alojamiento y Restaurant	173 924	8,8	56 980	11,5	78 810	10,4	38 134	5,3
Administración Pública	46 864	2,4	2 875	0,6	20 879	2,8	23 110	3,2
Enseñanza y Salud	171 716	8,7	23 178	4,7	73 507	9,7	75 031	10,4
Actividades de los hogares	103 852	5,3	42 550	8,6	32 345	4,3	28 957	4,0
Otro 1/	315 422	16,0	54 368	11,0	119 034	15,8	142 020	19,6
No especificado	316	0,0	18	0,0	188	0,0	110	0,0
Arequipa	139 870	100,0	34 828	100,0	50 313	100,0	54 729	100,0
Manufactura	22 761	16,3	5 304	15,2	7 973	15,8	9 484	17,3
Construcción	9 693	6,9	2 154	6,2	3 818	7,6	3 721	6,8
Comercio	34 912	25,0	11 172	32,1	12 755	25,4	10 985	20,1
Transporte y Comunicación	13 546	9,7	2 823	8,1	5 220	10,4	5 503	10,1
Alojamiento y Restaurant	13 180	9,4	5 184	14,9	4 658	9,3	3 338	6,1
Administración Pública	3 879	2,8	230	0,7	1 524	3,0	2 125	3,9
Enseñanza y Salud	11 082	7,9	1 096	3,1	3 557	7,1	6 429	11,7
Actividades de los hogares	6 396	4,6	2 306	6,6	1 933	3,8	2 157	3,9
Otro 1/	24 421	17,5	4 559	13,1	8 875	17,6	10 987	20,1
Huancayo	60 190	100,0	17 000	100,0	24 410	100,0	18 780	100,0
Manufactura	7 819	13,0	2 863	16,8	3 199	13,1	1 757	9,4
Construcción	3 970	6,6	1 034	6,1	1 581	6,5	1 355	7,2
Comercio	17 114	28,4	5 346	31,4	6 799	27,9	4 969	26,5
Transporte y Comunicación	7 170	11,9	1 744	10,3	2 799	11,5	2 627	14,0
Alojamiento y Restaurant	5 587	9,3	2 818	16,6	1 836	7,5	933	5,0
Administración Pública	2 078	3,5	82	0,5	778	3,2	1 218	6,5
Enseñanza y Salud	5 452	9,1	305	1,8	2 452	10,0	2 695	14,4
Actividades de los hogares	1 897	3,2	834	4,9	866	3,5	197	1,0
Otro 1/	9 060	15,1	1 974	11,6	4 100	16,8	2 986	15,9
No especificado	43	0,1	-	-	-	-	43	0,2
Trujillo	125 834	100,0	34 082	100,0	49 646	100,0	42 106	100,0
Manufactura	25 325	20,1	8 289	24,3	9 518	19,2	7 518	17,9
Construcción	7 973	6,3	2 259	6,6	3 466	7,0	2 248	5,3
Comercio	33 725	26,8	11 158	32,7	12 110	24,4	10 457	24,8
Transporte y Comunicación	12 025	9,6	2 315	6,8	6 560	13,2	3 150	7,5
Alojamiento y Restaurant	11 064	8,8	4 052	11,9	3 716	7,5	3 296	7,8
Administración Pública	2 670	2,1	105	0,3	1 364	2,7	1 201	2,9
Enseñanza y Salud	8 142	6,5	1 048	3,1	2 837	5,7	4 257	10,1
Actividades de los hogares	5 489	4,4	2 267	6,7	1 827	3,7	1 395	3,3
Otro 1/	19 148	15,2	2 571	7,5	8 060	16,2	8 517	20,2
No especificado	273	0,2	18	0,1	188	0,4	67	0,2
Lima Metropolitana	1 648 454	100,0	410 119	100,0	630 406	100,0	607 929	100,0
Manufactura	291 079	17,7	69 431	16,9	123 858	19,6	97 790	16,1
Construcción	88 013	5,3	29 157	7,1	31 917	5,1	26 939	4,4
Comercio	396 450	24,0	115 550	28,2	137 773	21,9	143 127	23,5
Transporte y Comunicación	190 679	11,6	45 461	11,1	60 666	9,6	84 552	13,9
Alojamiento y Restaurant	144 093	8,7	44 926	11,0	68 600	10,9	30 567	5,0
Administración Pública	38 237	2,3	2 458	0,6	17 213	2,7	18 566	3,1
Enseñanza y Salud	147 040	8,9	20 729	5,1	64 661	10,3	61 650	10,1
Actividades de los hogares	90 070	5,5	37 143	9,1	27 719	4,4	25 208	4,1
Otro 1/	262 793	15,9	45 264	11,0	97 999	15,5	119 530	19,7

1/ Incluye actividades como: Agricultura, suministro de electricidad, gas y agua, actividades financieras, actividades inmobiliarias etc.

Fuente : INEI - Encuesta Juventud, Empleo y Migración Internacional 2009.

**CUADRO Nº 9: POBLACIÓN OCUPADA DE 15 A 29 AÑOS DE EDAD,
POR SEXO, SEGÚN CIUDAD Y RAMA DE ACTIVIDAD ECONÓMICA**

Ciudad y rama de actividad económica	Total		Sexo			
			Hombres		Mujeres	
	Abs.	%	Abs.	%	Abs.	%
Total	1 974 348	100,0	1 067 250	100,0	907 098	100,0
Manufactura	346 984	17,6	217 430	20,4	129 554	14,3
Construcción	109 649	5,6	105 002	9,8	4 647	0,5
Comercio	482 201	24,4	214 708	20,1	267 493	29,5
Transporte y Comunicación	223 420	11,3	188 078	17,6	35 342	3,9
Alojamiento y Restaurant	173 924	8,8	67 663	6,3	106 261	11,7
Administración Pública	46 864	2,4	26 867	2,5	19 997	2,2
Enseñanza y Salud	171 716	8,7	67 553	6,3	104 163	11,5
Actividades de los hogares	103 852	5,3	4 306	0,4	99 546	11,0
Otro 1/	315 422	16,0	175 515	16,4	139 907	15,4
No especificado	316	0,0	128	0,0	188	0,0
Arequipa	139 870	100,0	73 433	100,0	66 437	100,0
Manufactura	22 761	16,3	13 449	18,3	9 312	14,0
Construcción	9 693	6,9	9 264	12,6	429	0,6
Comercio	34 912	25,0	14 972	20,4	19 940	30,0
Transporte y Comunicación	13 546	9,7	10 966	14,9	2 580	3,9
Alojamiento y Restaurant	13 180	9,4	4 714	6,4	8 466	12,7
Administración Pública	3 879	2,8	1 924	2,6	1 955	2,9
Enseñanza y Salud	11 082	7,9	2 853	3,9	8 229	12,4
Actividades de los hogares	6 396	4,6	210	0,3	6 186	9,3
Otro 1/	24 421	17,5	15 081	20,5	9 340	14,1
Huancayo	60 190	100,0	32 188	100,0	28 002	100,0
Manufactura	7 819	13,0	4 316	13,4	3 503	12,5
Construcción	3 970	6,6	3 787	11,8	183	0,7
Comercio	17 114	28,4	7 521	23,4	9 593	34,3
Transporte y Comunicación	7 170	11,9	5 345	16,6	1 825	6,5
Alojamiento y Restaurant	5 587	9,3	2 237	6,9	3 350	12,0
Administración Pública	2 078	3,5	1 136	3,5	942	3,4
Enseñanza y Salud	5 452	9,1	2 256	7,0	3 196	11,4
Actividades de los hogares	1 897	3,2	-	-	1 897	6,8
Otro 1/	9 060	15,1	5 547	17,2	3 513	12,5
No especificado	43	0,1	43	0,1	-	-
Trujillo	125 834	100,0	69 406	100,0	56 428	100,0
Manufactura	25 325	20,1	18 151	26,2	7 174	12,7
Construcción	7 973	6,3	7 353	10,6	620	1,1
Comercio	33 725	26,8	16 039	23,1	17 686	31,3
Transporte y Comunicación	12 025	9,6	8 830	12,7	3 195	5,7
Alojamiento y Restaurant	11 064	8,8	3 056	4,4	8 008	14,2
Administración Pública	2 670	2,1	1 169	1,7	1 501	2,7
Enseñanza y Salud	8 142	6,5	3 355	4,8	4 787	8,5
Actividades de los hogares	5 489	4,4	181	0,3	5 308	9,4
Otro 1/	19 148	15,2	11 187	16,1	7 961	14,1
No especificado	273	0,2	85	0,1	188	0,3
Lima Metropolitana	1 648 454	100,0	892 223	100,0	756 231	100,0
Manufactura	291 079	17,7	181 514	20,3	109 565	14,5
Construcción	88 013	5,3	84 598	9,5	3 415	0,5
Comercio	396 450	24,0	176 176	19,7	220 274	29,1
Transporte y Comunicación	190 679	11,6	162 937	18,3	27 742	3,7
Alojamiento y Restaurant	144 093	8,7	57 656	6,5	86 437	11,4
Administración Pública	38 237	2,3	22 638	2,5	15 599	2,1
Enseñanza y Salud	147 040	8,9	59 089	6,6	87 951	11,6
Actividades de los hogares	90 070	5,5	3 915	0,4	86 155	11,4
Otro 1/	262 793	15,9	143 700	16,1	119 093	15,7

1/ Incluye actividades como: Agricultura, suministro de electricidad, gas y agua, actividades financieras, actividades inmobiliarias etc.

Fuente : INEI - Encuesta Juventud, Empleo y Migración Internacional 2009.

CUADRO Nº 10: POBLACIÓN OCUPADA DE 15 A 29 AÑOS DE EDAD, POR GRUPOS DE EDAD, SEGÚN CIUDAD Y CATEGORÍA DE OCUPACIÓN

Ciudad y categoría de ocupación	Total		Grupos de edad					
			De 15 a 19 años		De 20 a 24 años		De 25 a 29 años	
	Abs.	%	Abs.	%	Abs.	%	Abs.	%
Total	1 974 348	100,0	496 029	100,0	754 775	100,0	723 544	100,0
Empleador o patrono	46 424	2,4	2 386	0,5	9 630	1,3	34 408	4,8
Trabajador independiente	329 851	16,7	70 325	14,2	121 681	16,1	137 845	19,1
Empleado	850 284	43,1	144 639	29,2	355 920	47,2	349 725	48,3
Obrero	475 168	24,1	126 525	25,5	197 733	26,2	150 910	20,9
Trabajador familiar no remunerado	156 881	7,9	102 593	20,7	33 828	4,5	20 460	2,8
Trabajador del hogar	103 852	5,3	42 550	8,6	32 345	4,3	28 957	4,0
Otro 1/	11 888	0,6	7 011	1,4	3 638	0,5	1 239	0,2
Arequipa	139 870	100,0	34 828	100,0	50 313	100,0	54 729	100,0
Empleador o patrono	3 772	2,7	78	0,2	557	1,1	3 137	5,7
Trabajador independiente	21 115	15,1	3 639	10,4	7 095	14,1	10 381	19,0
Empleado	57 531	41,1	10 132	29,1	23 100	45,9	24 299	44,4
Obrero	33 841	24,2	8 618	24,7	12 809	25,5	12 414	22,7
Trabajador familiar no remunerado	15 971	11,4	9 448	27,1	4 468	8,9	2 055	3,8
Trabajador del hogar	6 396	4,6	2 306	6,6	1 933	3,8	2 157	3,9
Otro 1/	1 244	0,9	607	1,7	351	0,7	286	0,5
Huancayo	60 190	100,0	17 000	100,0	24 410	100,0	18 780	100,0
Empleador o patrono	1 792	3,0	117	0,7	528	2,2	1 147	6,1
Trabajador independiente	13 685	22,7	2 246	13,2	5 851	24,0	5 588	29,8
Empleado	20 615	34,2	3 174	18,7	9 298	38,1	8 143	43,4
Obrero	11 640	19,3	3 673	21,6	5 068	20,8	2 899	15,4
Trabajador familiar no remunerado	9 461	15,7	6 289	37,0	2 392	9,8	780	4,2
Trabajador del hogar	1 897	3,2	834	4,9	866	3,5	197	1,0
Otro 1/	1 100	1,8	667	3,9	407	1,7	26	0,1
Trujillo	125 834	100,0	34 082	100,0	49 646	100,0	42 106	100,0
Empleador o patrono	2 141	1,7	138	0,4	837	1,7	1 166	2,8
Trabajador independiente	22 828	18,1	4 723	13,9	8 877	17,9	9 228	21,9
Empleado	48 123	38,2	7 585	22,3	21 808	43,9	18 730	44,5
Obrero	32 636	25,9	10 794	31,7	12 071	24,3	9 771	23,2
Trabajador familiar no remunerado	13 656	10,9	7 931	23,3	4 167	8,4	1 558	3,7
Trabajador del hogar	5 489	4,4	2 267	6,7	1 827	3,7	1 395	3,3
Otro 1/	961	0,8	644	1,9	59	0,1	258	0,6
Lima Metropolitana	1 648 454	100,0	410 119	100,0	630 406	100,0	607 929	100,0
Empleador o patrono	38 719	2,3	2 053	0,5	7 708	1,2	28 958	4,8
Trabajador independiente	272 223	16,5	59 717	14,6	99 858	15,8	112 648	18,5
Empleado	724 015	43,9	123 748	30,2	301 714	47,9	298 553	49,1
Obrero	397 051	24,1	103 440	25,2	167 785	26,6	125 826	20,7
Trabajador familiar no remunerado	117 793	7,1	78 925	19,2	22 801	3,6	16 067	2,6
Trabajador del hogar	90 070	5,5	37 143	9,1	27 719	4,4	25 208	4,1
Otro 1/	8 583	0,5	5 093	1,2	2 821	0,4	669	0,1

1/ Trabajador familiar no remunerado de otro hogar.

Fuente: INEI - Encuesta Juventud, Empleo y Migración Internacional 2009.

**CUADRO Nº 11: POBLACIÓN OCUPADA DE 15 A 29 AÑOS DE EDAD,
POR SEXO, SEGÚN CIUDAD Y CATEGORÍA DE OCUPACIÓN**

Ciudad y categoría de ocupación	Total		Sexo			
			Hombres		Mujeres	
	Abs.	%	Abs.	%	Abs.	%
Total	1 974 348	100,0	1 067 250	100,0	907 098	100,0
Empleador o patrono	46 424	2,4	35 057	3,3	11 367	1,3
Trabajador independiente	329 851	16,7	166 800	15,6	163 051	18,0
Empleado	850 284	43,1	402 853	37,7	447 431	49,3
Obrero	475 168	24,1	392 190	36,7	82 978	9,1
Trabajador familiar no remunerado	156 881	7,9	61 272	5,7	95 609	10,5
Trabajador del hogar	103 852	5,3	4 305	0,4	99 547	11,0
Otro 1/	11 888	0,6	4 773	0,4	7 115	0,8
Arequipa	139 870	100,0	73 433	100,0	66 437	100,0
Empleador o patrono	3 772	2,7	2 833	3,9	939	1,4
Trabajador independiente	21 115	15,1	10 077	13,7	11 038	16,6
Empleado	57 531	41,1	25 482	34,7	32 049	48,2
Obrero	33 841	24,2	26 841	36,6	7 000	10,5
Trabajador familiar no remunerado	15 971	11,4	7 355	10,0	8 616	13,0
Trabajador del hogar	6 396	4,6	210	0,3	6 186	9,3
Otro 1/	1 244	0,9	635	0,9	609	0,9
Huancayo	60 190	100,0	32 188	100,0	28 002	100,0
Empleador o patrono	1 792	3,0	1 188	3,7	604	2,2
Trabajador independiente	13 685	22,7	6 502	20,2	7 183	25,7
Empleado	20 615	34,2	10 605	32,9	10 010	35,7
Obrero	11 640	19,3	9 184	28,5	2 456	8,8
Trabajador familiar no remunerado	9 461	15,7	4 289	13,3	5 172	18,5
Trabajador del hogar	1 897	3,2	-	-	1 897	6,8
Otro 1/	1 100	1,8	420	1,3	680	2,4
Trujillo	125 834	100,0	69 406	100,0	56 428	100,0
Empleador o patrono	2 141	1,7	1 803	2,6	338	0,6
Trabajador independiente	22 828	18,1	10 738	15,5	12 090	21,4
Empleado	48 123	38,2	21 059	30,3	27 064	48,0
Obrero	32 636	25,9	28 263	40,7	4 373	7,7
Trabajador familiar no remunerado	13 656	10,9	6 834	9,8	6 822	12,1
Trabajador del hogar	5 489	4,4	180	0,3	5 309	9,4
Otro 1/	961	0,8	529	0,8	432	0,8
Lima Metropolitana	1 648 454	100,0	892 223	100,0	756 231	100,0
Empleador o patrono	38 719	2,3	29 233	3,3	9 486	1,3
Trabajador independiente	272 223	16,5	139 483	15,6	132 740	17,6
Empleado	724 015	43,9	345 707	38,7	378 308	50,0
Obrero	397 051	24,1	327 902	36,8	69 149	9,1
Trabajador familiar no remunerado	117 793	7,1	42 794	4,8	74 999	9,9
Trabajador del hogar	90 070	5,5	3 915	0,4	86 155	11,4
Otro 1/	8 583	0,5	3 189	0,4	5 394	0,7

1/ Trabajador familiar no remunerado de otro hogar.

Fuente : INEI - Encuesta Juventud, Empleo y Migración Internacional 2009.

**CUADRO Nº 12: POBLACIÓN OCUPADA DE 15 A 29 AÑOS DE EDAD,
POR GRUPOS DE EDAD, SEGÚN CIUDAD Y TAMAÑO DE LA EMPRESA**

Ciudad y tamaño de la empresa	Total		Grupos de edad					
			De 15 a 19 años		De 20 a 24 años		De 25 a 29 años	
	Abs.	%	Abs.	%	Abs.	%	Abs.	%
Total	1 974 348	100,0	496 029	100,0	754 775	100,0	723 544	100,0
De 1 a 10 trabajadores	1 196 025	60,6	393 056	79,2	416 731	55,2	386 238	53,4
De 11 a 50 trabajadores	259 412	13,1	51 079	10,3	103 661	13,7	104 672	14,5
De 51 a más trabajadores	518 911	26,3	51 894	10,5	234 383	31,1	232 634	32,2
Arequipa	139 870	100,0	34 828	100,0	50 313	100,0	54 729	100,0
De 1 a 10 trabajadores	97 046	69,4	29 288	84,1	33 757	67,1	34 001	62,1
De 11 a 50 trabajadores	18 511	13,2	3 206	9,2	7 763	15,4	7 542	13,8
De 51 a más trabajadores	24 313	17,4	2 334	6,7	8 793	17,5	13 186	24,1
Huancayo	60 190	100,0	17 000	100,0	24 410	100,0	18 780	100,0
De 1 a 10 trabajadores	46 158	76,7	15 420	90,7	18 436	75,5	12 302	65,5
De 11 a 50 trabajadores	5 965	9,9	1 049	6,2	2 752	11,3	2 164	11,5
De 51 a más trabajadores	8 067	13,4	531	3,1	3 222	13,2	4 314	23,0
Trujillo	125 834	100,0	34 082	100,0	49 646	100,0	42 106	100,0
De 1 a 10 trabajadores	84 789	67,4	28 154	82,6	31 689	63,8	24 946	59,2
De 11 a 50 trabajadores	17 816	14,2	3 987	11,7	7 231	14,6	6 598	15,7
De 51 a más trabajadores	23 229	18,5	1 941	5,7	10 726	21,6	10 562	25,1
Lima Metropolitana	1 648 454	100,0	410 119	100,0	630 406	100,0	607 929	100,0
De 1 a 10 trabajadores	968 032	58,7	320 194	78,1	332 849	52,8	314 989	51,8
De 11 a 50 trabajadores	217 120	13,2	42 837	10,4	85 915	13,6	88 368	14,5
De 51 a más trabajadores	463 302	28,1	47 088	11,5	211 642	33,6	204 572	33,7

Fuente : INEI - Encuesta Juventud, Empleo y Migración Internacional 2009.

**CUADRO Nº 13: POBLACIÓN OCUPADA DE 15 A 29 AÑOS DE EDAD,
POR SEXO, SEGÚN CIUDAD Y TAMAÑO DE LA EMPRESA**

Ciudad y tamaño de la empresa	Total		Sexo			
			Hombres		Mujeres	
	Abs.	%	Abs.	%	Abs.	%
Total	1 974 348	100,0	1 067 250	100,0	907 098	100,0
De 1 a 10 trabajadores	1 196 025	60,6	605 974	56,8	590 051	65,0
De 11 a 50 trabajadores	259 412	13,1	146 388	13,7	113 024	12,5
De 51 a más trabajadores	518 911	26,3	314 888	29,5	204 023	22,5
Arequipa	139 870	100,0	73 433	100,0	66 437	100,0
De 1 a 10 trabajadores	97 046	69,4	49 230	67,0	47 816	72,0
De 11 a 50 trabajadores	18 511	13,2	10 817	14,7	7 694	11,6
De 51 a más trabajadores	24 313	17,4	13 386	18,2	10 927	16,4
Huancayo	60 190	100,0	32 188	100,0	28 002	100,0
De 1 a 10 trabajadores	46 158	76,7	23 779	73,9	22 379	79,9
De 11 a 50 trabajadores	5 965	9,9	3 777	11,7	2 188	7,8
De 51 a más trabajadores	8 067	13,4	4 632	14,4	3 435	12,3
Trujillo	125 834	100,0	69 406	100,0	56 428	100,0
De 1 a 10 trabajadores	84 789	67,4	45 141	65,0	39 648	70,3
De 11 a 50 trabajadores	17 816	14,2	10 646	15,3	7 170	12,7
De 51 a más trabajadores	23 229	18,5	13 619	19,6	9 610	17,0
Lima Metropolitana	1 648 454	100,0	892 223	100,0	756 231	100,0
De 1 a 10 trabajadores	968 032	58,7	487 824	54,7	480 208	63,5
De 11 a 50 trabajadores	217 120	13,2	121 148	13,6	95 972	12,7
De 51 a más trabajadores	463 302	28,1	283 251	31,7	180 051	23,8

Fuente : INEI - Encuesta Juventud, Empleo y Migración Internacional 2009.

CUADRO Nº 14: POBLACIÓN OCUPADA DE 15 A 29 AÑOS DE EDAD, POR NIVEL EDUCATIVO ALCANZADO, SEGÚN CIUDAD Y TAMAÑO DE LA EMPRESA

Ciudad y tamaño de la empresa	Nivel educativo alcanzado									
	Total		Sin nivel / Educación inicial/ Primaria		Secundaria compl. / Secundaria inkompl.		Superior no univ. compl. / Superior no univ. inkompl.		Superior univ. compl. / Superior univ. inkompl. / 1/	
			Abs.	%	Abs.	%	Abs.	%	Abs.	%
Total	1 974 348	100,0	84 617	100,0	1 157 917	100,0	345 055	100,0	386 759	100,0
De 1 a 10 trabajadores	1 196 025	60,6	69 343	81,9	806 409	69,6	167 769	48,6	152 504	39,4
De 11 a 50 trabajadores	259 412	13,1	5 649	6,7	144 585	12,5	54 141	15,7	55 037	14,2
De 51 y más trabajadores	518 911	26,3	9 625	11,4	206 923	17,9	123 145	35,7	179 218	46,3
Arequipa	139 870	100,0	2 930	100,0	69 709	100,0	28 503	100,0	38 728	100,0
De 1 a 10 trabajadores	97 046	69,4	2 347	80,1	55 097	79,0	18 309	64,2	21 293	55,0
De 11 a 50 trabajadores	18 511	13,2	499	17,0	8 166	11,7	3 523	12,4	6 323	16,3
De 51 y más trabajadores	24 313	17,4	84	2,9	6 446	9,2	6 671	23,4	11 112	28,7
Huancayo	60 190	100,0	1 873	100,0	30 963	100,0	10 913	100,0	16 441	100,0
De 1 a 10 trabajadores	46 158	76,7	1 652	88,2	26 398	85,3	8 150	74,7	9 958	60,6
De 11 a 50 trabajadores	5 965	9,9	195	10,4	2 384	7,7	1 079	9,9	2 307	14,0
De 51 y más trabajadores	8 067	13,4	26	1,4	2 181	7,0	1 684	15,4	4 176	25,4
Trujillo	125 834	100,0	13 722	100,0	64 497	100,0	18 487	100,0	29 128	100,0
De 1 a 10 trabajadores	84 789	67,4	11 304	82,4	49 049	76,0	9 746	52,7	14 690	50,4
De 11 a 50 trabajadores	17 816	14,2	1 378	10,0	8 616	13,4	3 326	18,0	4 496	15,4
De 51 y más trabajadores	23 229	18,5	1 040	7,6	6 832	10,6	5 415	29,3	9 942	34,1
Lima Metropolitana	1 648 454	100,0	66 092	100,0	992 748	100,0	287 152	100,0	302 462	100,0
De 1 a 10 trabajadores	968 032	58,7	54 040	81,8	675 865	68,1	131 564	45,8	106 563	35,2
De 11 a 50 trabajadores	217 120	13,2	3 577	5,4	125 419	12,6	46 213	16,1	41 911	13,9
De 51 y más trabajadores	463 302	28,1	8 475	12,8	191 464	19,3	109 375	38,1	153 988	50,9

Fuente : INEI - Encuesta Juventud, Empleo y Migración Internacional 2009.

CUADRO Nº 15: PROMEDIO DE HORAS TRABAJADAS A LA SEMANA POR LA POBLACIÓN OCUPADA DE 15 A 29 AÑOS DE EDAD, POR GRUPOS DE EDAD, SEGÚN CIUDAD

Ciudad	Total	Grupos de edad		
		De 15 a 19 años	De 20 a 24 años	De 25 a 29 años
Total	39,5	29,7	41,3	44,2
Arequipa	38,3	26,8	38,0	45,8
Huancayo	35,8	27,0	36,2	43,3
Trujillo	38,5	30,7	39,9	43,4
Lima Metropolitana	39,8	30,0	41,9	44,1

Fuente : INEI - Encuesta Juventud, Empleo y Migración Internacional 2009.

**CUADRO Nº 16: POBLACIÓN OCUPADA DE 15 A 29 AÑOS DE EDAD, POR
GRUPOS DE EDAD, SEGÚN CIUDAD E INTERVALOS DE HORAS TRABAJADAS A LA SEMANA**

Ciudad e intervalos de horas trabajadas a la semana	Total		Grupos de edad					
			De 15 a 19 años		De 20 a 24 años		De 25 a 29 años	
	Abs.	%	Abs.	%	Abs.	%	Abs.	%
Total	1 974 348	100,0	496 029	100,0	754 775	100,0	723 544	100,0
Hasta 15 horas	424 641	21,5	198 767	40,1	125 622	16,6	100 252	13,9
De 16 a 34 horas	308 160	15,6	97 564	19,7	115 688	15,3	94 908	13,1
De 35 a 49 horas	649 984	32,9	95 239	19,2	279 849	37,1	274 896	38,0
De 50 a más horas	591 563	30,0	104 459	21,1	233 616	31,0	253 488	35,0
Arequipa	139 870	100,0	34 828	100,0	50 313	100,0	54 729	100,0
Hasta 15 horas	34 237	24,5	15 739	45,2	11 214	22,3	7 284	13,3
De 16 a 34 horas	26 922	19,2	7 022	20,2	11 695	23,2	8 205	15,0
De 35 a 49 horas	36 885	26,4	6 522	18,7	13 234	26,3	17 129	31,3
De 50 a más horas	41 826	29,9	5 545	15,9	14 170	28,2	22 111	40,4
Huancayo	60 190	100,0	17 000	100,0	24 410	100,0	18 780	100,0
Hasta 15 horas	18 871	31,4	8 024	47,2	6 948	28,5	3 899	20,8
De 16 a 34 horas	10 880	18,1	3 280	19,3	4 778	19,6	2 822	15,0
De 35 a 49 horas	14 462	24,0	2 678	15,8	6 210	25,4	5 574	29,7
De 50 a más horas	15 977	26,5	3 018	17,8	6 474	26,5	6 485	34,5
Trujillo	125 834	100,0	34 082	100,0	49 646	100,0	42 106	100,0
Hasta 15 horas	28 401	22,6	12 714	37,3	8 814	17,8	6 873	16,3
De 16 a 34 horas	24 811	19,7	7 273	21,3	10 083	20,3	7 455	17,7
De 35 a 49 horas	36 864	29,3	6 568	19,3	16 206	32,6	14 090	33,5
De 50 a más horas	35 758	28,4	7 527	22,1	14 543	29,3	13 688	32,5
Lima Metropolitana	1 648 454	100,0	410 119	100,0	630 406	100,0	607 929	100,0
Hasta 15 horas	343 132	20,8	162 290	39,6	98 646	15,6	82 196	13,5
De 16 a 34 horas	245 547	14,9	79 989	19,5	89 132	14,1	76 426	12,6
De 35 a 49 horas	561 773	34,1	79 471	19,4	244 199	38,7	238 103	39,2
De 50 a más horas	498 002	30,2	88 369	21,5	198 429	31,5	211 204	34,7

Fuente : INEI - Encuesta Juventud, Empleo y Migración Internacional 2009.

CUADRO Nº 17: POBLACIÓN OCUPADA DE 15 A 29 AÑOS DE EDAD, POR SEXO, SEGÚN CIUDAD E INTERVALOS DE HORAS TRABAJADAS A LA SEMANA

Ciudad e intervalos de horas trabajadas a la semana	Total		Sexo			
			Hombres		Mujeres	
	Abs.	%	Abs.	%	Abs.	%
Total	1 974 348	100,0	1 067 250	100,0	907 098	100,0
Hasta 15 horas	424 641	21,5	183 096	17,2	241 545	26,6
De 16 a 34 horas	308 160	15,6	158 665	14,9	149 495	16,5
De 35 a 49 horas	649 984	32,9	367 309	34,4	282 675	31,2
De 50 a más horas	591 563	30,0	358 180	33,6	233 383	25,7
Arequipa	139 870	100,0	73 433	100,0	66 437	100,0
Hasta 15 horas	34 237	24,5	16 933	23,1	17 304	26,0
De 16 a 34 horas	26 922	19,2	12 211	16,6	14 711	22,1
De 35 a 49 horas	36 885	26,4	19 589	26,7	17 296	26,0
De 50 a más horas	41 826	29,9	24 700	33,6	17 126	25,8
Huancayo	60 190	100,0	32 188	100,0	28 002	100,0
Hasta 15 horas	18 871	31,4	9 112	28,3	9 759	34,9
De 16 a 34 horas	10 880	18,1	4 756	14,8	6 124	21,9
De 35 a 49 horas	14 462	24,0	7 886	24,5	6 576	23,5
De 50 a más horas	15 977	26,5	10 434	32,4	5 543	19,8
Trujillo	125 834	100,0	69 406	100,0	56 428	100,0
Hasta 15 horas	28 401	22,6	13 113	18,9	15 288	27,1
De 16 a 34 horas	24 811	19,7	11 902	17,1	12 909	22,9
De 35 a 49 horas	36 864	29,3	21 957	31,6	14 907	26,4
De 50 a más horas	35 758	28,4	22 434	32,3	13 324	23,6
Lima Metropolitana	1 648 454	100,0	892 223	100,0	756 231	100,0
Hasta 15 horas	343 132	20,8	143 938	16,1	199 194	26,3
De 16 a 34 horas	245 547	14,9	129 796	14,5	115 751	15,3
De 35 a 49 horas	561 773	34,1	317 877	35,6	243 896	32,3
De 50 a más horas	498 002	30,2	300 612	33,7	197 390	26,1

Fuente : INEI - Encuesta Juventud, Empleo y Migración Internacional 2009.

CUADRO Nº 18: POBLACIÓN OCUPADA DE 15 A 29 AÑOS DE EDAD, POR NIVEL EDUCATIVO ALCANZADO, SEGÚN CIUDAD E INTERVALOS DE HORAS TRABAJADAS A LA SEMANA

Ciudad e intervalos de horas trabajadas a la semana	Nivel educativo alcanzado									
	Total		Sin nivel / Educación inicial/ Primaria		Secundaria compl. / Secundaria inkompl.		Superior no univ. compl. / Superior no univ. inkompl.		Superior univ. compl. / Superior univ. inkompl. / 1/	
	Abs.	%	Abs.	%	Abs.	%	Abs.	%	Abs.	%
Total	1 974 348	100,0	84 617	100,0	1 157 917	100,0	345 055	100,0	386 759	100,0
Hasta 15 horas	424 641	21,5	12 371	14,6	275 729	23,8	40 076	11,6	96 465	24,9
De 16 a 34 horas	308 160	15,6	9 765	11,5	156 220	13,5	52 969	15,4	89 206	23,1
De 35 a 49 horas	649 984	32,9	27 329	32,3	328 868	28,4	146 831	42,6	146 956	38,0
De 50 a más horas	591 563	30,0	35 152	41,5	397 100	34,3	105 179	30,5	54 132	14,0
Arequipa	139 870	100,0	2 930	100,0	69 709	100,0	28 503	100,0	38 728	100,0
Hasta 15 horas	34 237	24,5	232	7,9	18 665	26,8	4 966	17,4	10 374	26,8
De 16 a 34 horas	26 922	19,2	447	15,3	11 970	17,2	4 341	15,2	10 164	26,2
De 35 a 49 horas	36 885	26,4	633	21,6	14 813	21,2	9 189	32,2	12 250	31,6
De 50 a más horas	41 826	29,9	1 618	55,2	24 261	34,8	10 007	35,1	5 940	15,3
Huancayo	60 190	100,0	1 873	100,0	30 963	100,0	10 913	100,0	16 441	100,0
Hasta 15 horas	18 871	31,4	479	25,6	9 652	31,2	2 733	25,0	6 007	36,5
De 16 a 34 horas	10 880	18,1	416	22,2	4 668	15,1	1 926	17,6	3 870	23,5
De 35 a 49 horas	14 462	24,0	425	22,7	7 044	22,7	2 768	25,4	4 225	25,7
De 50 a más horas	15 977	26,5	553	29,5	9 599	31,0	3 486	31,9	2 339	14,2
Trujillo	125 834	100,0	13 722	100,0	64 497	100,0	18 487	100,0	29 128	100,0
Hasta 15 horas	28 401	22,6	1 787	13,0	16 742	26,0	2 704	14,6	7 168	24,6
De 16 a 34 horas	24 811	19,7	1 414	10,3	11 465	17,8	3 353	18,1	8 579	29,5
De 35 a 49 horas	36 864	29,3	4 363	31,8	15 688	24,3	7 511	40,6	9 302	31,9
De 50 a más horas	35 758	28,4	6 158	44,9	20 602	31,9	4 919	26,6	4 079	14,0
Lima Metropolitana	1 648 454	100,0	66 092	100,0	992 748	100,0	287 152	100,0	302 462	100,0
Hasta 15 horas	343 132	20,8	9 873	14,9	230 670	23,2	29 673	10,3	72 916	24,1
De 16 a 34 horas	245 547	14,9	7 488	11,3	128 117	12,9	43 349	15,1	66 593	22,0
De 35 a 49 horas	561 773	34,1	21 908	33,1	291 323	29,3	127 363	44,4	121 179	40,1
De 50 a más horas	498 002	30,2	26 823	40,6	342 638	34,5	86 767	30,2	41 774	13,8

1/ Incluye Post-grado.

Fuente: INEI - Encuesta Juventud, Empleo y Migración Internacional 2009.

CUADRO Nº 19: POBLACIÓN OCUPADA DE 15 A 29 AÑOS DE EDAD, POR GRUPOS DE EDAD, SEGÚN CIUDAD Y NÚMERO DE AÑOS QUE TRABAJA EN LA OCUPACIÓN PRINCIPAL ACTUAL

Ciudad y número de años que trabaja en la ocupación principal actual	Total		Grupos de edad					
			De 15 a 19 años		De 20 a 24 años		De 25 a 29 años	
	Abs.	%	Abs.	%	Abs.	%	Abs.	%
Total	1 974 348	100,0	496 029	100,0	754 775	100,0	723 544	100,0
Menos de 1 año	977 904	49,5	313 266	63,2	405 652	53,7	258 986	35,8
De 1 a 2 años	592 105	30,0	118 983	24,0	230 017	30,5	243 105	33,6
De 3 a 4 años	223 160	11,3	38 184	7,7	73 431	9,7	111 545	15,4
Más de 4 años	181 179	9,2	25 596	5,2	45 675	6,1	109 908	15,2
Arequipa	139 870	100,0	34 828	100,0	50 313	100,0	54 729	100,0
Menos de 1 año	67 277	48,1	20 057	57,6	26 089	51,9	21 131	38,6
De 1 a 2 años	38 979	27,9	9 655	27,7	13 614	27,1	15 710	28,7
De 3 a 4 años	17 936	12,8	2 870	8,2	6 401	12,7	8 665	15,8
Más de 4 años	15 678	11,2	2 246	6,4	4 209	8,4	9 223	16,9
Huancayo	60 190	100,0	17 000	100,0	24 410	100,0	18 780	100,0
Menos de 1 año	26 340	43,8	8 925	52,5	11 338	46,4	6 077	32,4
De 1 a 2 años	18 119	30,1	4 060	23,9	7 569	31,0	6 490	34,6
De 3 a 4 años	7 726	12,8	2 243	13,2	2 966	12,2	2 517	13,4
Más de 4 años	8 005	13,3	1 772	10,4	2 537	10,4	3 696	19,7
Trujillo	125 834	100,0	34 082	100,0	49 646	100,0	42 106	100,0
Menos de 1 año	67 374	53,5	21 640	63,5	27 478	55,3	18 256	43,4
De 1 a 2 años	35 258	28,0	8 822	25,9	14 633	29,5	11 803	28,0
De 3 a 4 años	13 699	10,9	2 004	5,9	4 733	9,5	6 962	16,5
Más de 4 años	9 503	7,6	1 616	4,7	2 802	5,6	5 085	12,1
Lima Metropolitana	1 648 454	100,0	410 119	100,0	630 406	100,0	607 929	100,0
Menos de 1 año	816 913	49,6	262 644	64,0	340 747	54,1	213 522	35,1
De 1 a 2 años	499 749	30,3	96 446	23,5	194 201	30,8	209 102	34,4
De 3 a 4 años	183 799	11,1	31 067	7,6	59 331	9,4	93 401	15,4
Más de 4 años	147 993	9,0	19 962	4,9	36 127	5,7	91 904	15,1

Fuente : INEI - Encuesta Juventud, Empleo y Migración Internacional 2009.

**CUADRO Nº 20: POBLACIÓN DE 15 A 29 AÑOS DE EDAD, POR SEXO,
SEGÚN CIUDAD Y NÚMERO DE AÑOS QUE TRABAJA EN LA OCUPACIÓN PRINCIPAL ACTUAL**

Ciudad y número de años que trabaja en la ocupación principal actual	Total		Sexo			
			Hombres		Mujeres	
	Abs.	%	Abs.	%	Abs.	%
Total	1 974 348	100,0	1 067 250	100,0	907 098	100,0
Menos de 1 año	977 904	49,5	505 988	47,4	471 916	52,0
De 1 a 2 años	592 105	30,0	324 786	30,4	267 319	29,5
De 3 a 4 años	223 160	11,3	128 120	12,0	95 040	10,5
Más de 4 años	181 179	9,2	108 356	10,2	72 823	8,0
Arequipa	139 870	100,0	73 433	100,0	66 437	100,0
Menos de 1 año	67 277	48,1	33 911	46,2	33 366	50,2
De 1 a 2 años	38 979	27,9	20 251	27,6	18 728	28,2
De 3 a 4 años	17 936	12,8	10 931	14,9	7 005	10,5
Más de 4 años	15 678	11,2	8 340	11,4	7 338	11,0
Huancayo	60 190	100,0	32 188	100,0	28 002	100,0
Menos de 1 año	26 340	43,8	13 400	41,6	12 940	46,2
De 1 a 2 años	18 119	30,1	9 849	30,6	8 270	29,5
De 3 a 4 años	7 726	12,8	4 224	13,1	3 502	12,5
Más de 4 años	8 005	13,3	4 715	14,6	3 290	11,7
Trujillo	125 834	100,0	69 406	100,0	56 428	100,0
Menos de 1 año	67 374	53,5	34 352	49,5	33 022	58,5
De 1 a 2 años	35 258	28,0	20 963	30,2	14 295	25,3
De 3 a 4 años	13 699	10,9	7 925	11,4	5 774	10,2
Más de 4 años	9 503	7,6	6 166	8,9	3 337	5,9
Lima Metropolitana	1 648 454	100,0	892 223	100,0	756 231	100,0
Menos de 1 año	816 913	49,6	424 325	47,6	392 588	51,9
De 1 a 2 años	499 749	30,3	273 723	30,7	226 026	29,9
De 3 a 4 años	183 799	11,1	105 040	11,8	78 759	10,4
Más de 4 años	147 993	9,0	89 135	10,0	58 858	7,8

Fuente : INEI - Encuesta Juventud, Empleo y Migración Internacional 2009.

**CUADRO Nº 21: POBLACIÓN DE 15 A 29 AÑOS DE EDAD, POR NIVEL EDUCATIVO ALCANZADO,
SEGÚN CIUDAD Y NÚMERO DE AÑOS QUE TRABAJA EN LA OCUPACIÓN PRINCIPAL ACTUAL**

Ciudad y número de años que trabaja en la ocupación principal actual	Nivel educativo alcanzado									
	Total		Sin nivel / Educación inicial/ Primaria		Secundaria compl. / Secundaria incompl.		Superior no univ. compl. / Superior no univ. incompl.		Superior univ. compl. / Superior univ. incompl. / 1/	
	Abs.	%	Abs.	%	Abs.	%	Abs.	%	Abs.	%
Total	1 974 348	100,0	84 617	100,0	1 157 917	100,0	345 055	100,0	386 759	100,0
Menos de 1 año	977 904	49,5	41 058	48,5	619 822	53,5	152 178	44,1	164 846	42,6
De 1 a 2 años	592 105	30,0	22 213	26,3	313 214	27,0	110 629	32,1	146 049	37,8
De 3 a 4 años	223 160	11,3	9 959	11,8	117 331	10,1	54 298	15,7	41 572	10,7
Más de 4 años	181 179	9,2	11 387	13,5	107 550	9,3	27 950	8,1	34 292	8,9
Arequipa	139 870	100,0	2 930	100,0	69 709	100,0	28 503	100,0	38 728	100,0
Menos de 1 año	67 277	48,1	1 156	39,5	33 195	47,6	13 434	47,1	19 492	50,3
De 1 a 2 años	38 979	27,9	821	28,0	19 287	27,7	7 805	27,4	11 066	28,6
De 3 a 4 años	17 936	12,8	642	21,9	8 389	12,0	4 051	14,2	4 854	12,5
Más de 4 años	15 678	11,2	311	10,6	8 838	12,7	3 213	11,3	3 316	8,6
Huancayo	60 190	100,0	1 873	100,0	30 963	100,0	10 913	100,0	16 441	100,0
Menos de 1 año	26 340	43,8	882	47,1	13 999	45,2	4 541	41,6	6 918	42,1
De 1 a 2 años	18 119	30,1	564	30,1	8 167	26,4	3 795	34,8	5 593	34,0
De 3 a 4 años	7 726	12,8	190	10,1	4 528	14,6	1 253	11,5	1 755	10,7
Más de 4 años	8 005	13,3	237	12,7	4 269	13,8	1 324	12,1	2 175	13,2
Trujillo	125 834	100,0	13 722	100,0	64 497	100,0	18 487	100,0	29 128	100,0
Menos de 1 año	67 374	53,5	7 109	51,8	34 172	53,0	8 533	46,2	17 560	60,3
De 1 a 2 años	35 258	28,0	3 396	24,7	17 783	27,6	7 024	38,0	7 055	24,2
De 3 a 4 años	13 699	10,9	1 898	13,8	6 560	10,2	1 820	9,8	3 421	11,7
Más de 4 años	9 503	7,6	1 319	9,6	5 982	9,3	1 110	6,0	1 092	3,7
Lima Metropolitana	1 648 454	100,0	66 092	100,0	992 748	100,0	287 152	100,0	302 462	100,0
Menos de 1 año	816 913	49,6	31 911	48,3	538 456	54,2	125 670	43,8	120 876	40,0
De 1 a 2 años	499 749	30,3	17 432	26,4	267 977	27,0	92 005	32,0	122 335	40,4
De 3 a 4 años	183 799	11,1	7 229	10,9	97 854	9,9	47 174	16,4	31 542	10,4
Más de 4 años	147 993	9,0	9 520	14,4	88 461	8,9	22 303	7,8	27 709	9,2

1/ Incluye Post-grado.

Fuente: INEI - Encuesta Juventud, Empleo y Migración Internacional 2009.

**CUADRO Nº 22: POBLACIÓN OCUPADA DE 15 A 29 AÑOS DE EDAD, POR SEXO,
SEGÚN CIUDAD Y AFILIACIÓN O NO A UN SEGURO DE SALUD A TRAVÉS DEL TRABAJO**

Ciudad y afiliación o no a un seguro de salud a través del trabajo	Total		Sexo			
			Hombres		Mujeres	
	Abs.	%	Abs.	%	Abs.	%
Total	1 974 348	100,0	1 067 250	100,0	907 098	100,0
Sí	457 787	23,2	276 696	25,9	181 091	20,0
No	1 516 561	76,8	790 554	74,1	726 007	80,0
Arequipa	139 870	100,0	73 433	100,0	66 437	100,0
Sí	23 788	17,0	13 423	18,3	10 365	15,6
No	116 082	83,0	60 010	81,7	56 072	84,4
Huancayo	60 190	100,0	32 188	100,0	28 002	100,0
Sí	6 481	10,8	3 980	12,4	2 501	8,9
No	53 709	89,2	28 208	87,6	25 501	91,1
Trujillo	125 834	100,0	69 406	100,0	56 428	100,0
Sí	19 947	15,9	11 610	16,7	8 337	14,8
No	105 887	84,1	57 796	83,3	48 091	85,2
Lima Metropolitana	1 648 454	100,0	892 223	100,0	756 231	100,0
Sí	407 571	24,7	247 683	27,8	159 888	21,1
No	1 240 883	75,3	644 540	72,2	596 343	78,9

Fuente : INEI - Encuesta Juventud, Empleo y Migración Internacional 2009.

**CUADRO Nº 23: POBLACIÓN OCUPADA DE 15 A 29 AÑOS DE EDAD, POR SEXO,
SEGÚN CIUDAD Y AFILIACIÓN O NO A UN SISTEMA DE PENSIONES A TRAVÉS DEL TRABAJO**

Ciudad y afiliación o no a un sistema de pensiones a través del trabajo	Total		Sexo			
			Hombres		Mujeres	
	Abs.	%	Abs.	%	Abs.	%
Total	1 974 348	100,0	1 067 250	100,0	907 098	100,0
Sí	391 828	19,8	236 400	22,2	155 428	17,1
No	1 582 520	80,2	830 850	77,8	751 670	82,9
Arequipa	139 870	100,0	73 433	100,0	66 437	100,0
Sí	20 975	15,0	11 810	16,1	9 165	13,8
No	118 895	85,0	61 623	83,9	57 272	86,2
Huancayo	60 190	100,0	32 188	100,0	28 002	100,0
Sí	5 448	9,1	3 279	10,2	2 169	7,7
No	54 742	90,9	28 909	89,8	25 833	92,3
Trujillo	125 834	100,0	69 406	100,0	56 428	100,0
Sí	17 236	13,7	10 071	14,5	7 165	12,7
No	108 598	86,3	59 335	85,5	49 263	87,3
Lima Metropolitana	1 648 454	100,0	892 223	100,0	756 231	100,0
Sí	348 169	21,1	211 240	23,7	136 929	18,1
No	1 300 285	78,9	680 983	76,3	619 302	81,9

Fuente : INEI - Encuesta Juventud, Empleo y Migración Internacional 2009.

CUADRO Nº 24: PROMEDIO DE INGRESO MENSUAL POR TRABAJO DE LA POBLACIÓN DE 15 A 29 AÑOS DE EDAD, POR GRUPOS DE EDAD, SEGÚN CIUDAD

(En nuevos soles)

Ciudad	Total	Grupos de edad		
		De 15 a 19 años	De 20 a 24 años	De 25 a 29 años
Total	785,4	453,3	737,3	1 016,8
Arequipa	684,0	348,4	595,8	916,5
Huancayo	580,5	332,6	515,5	796,2
Trujillo	647,9	371,9	622,8	849,3
Lima Metropolitana	810,1	471,3	763,9	1 043,8

Nota: Los ingresos se encuentran en valores corrientes.

Fuente : INEI - Encuesta Juventud, Empleo y Migración Internacional 2009.

CUADRO Nº 25: PROMEDIO INGRESO MENSUAL DE LA POBLACIÓN POR TRABAJO DE 15 A 29 AÑOS DE EDAD, POR SEXO, SEGÚN CIUDAD

(En nuevos soles)

Ciudad	Total	Sexo	
		Hombres	Mujeres
Total	785,4	889,8	655,0
Arequipa	684,0	794,6	556,0
Huancayo	580,5	668,4	471,3
Trujillo	647,9	747,3	523,1
Lima Metropolitana	810,1	914,5	678,8

Nota: Los ingresos se encuentran en valores corrientes.

Fuente : INEI - Encuesta Juventud, Empleo y Migración Internacional 2009.

**CUADRO Nº 26: POBLACIÓN OCUPADA DE 15 A 29 AÑOS DE EDAD, POR GRUPOS DE EDAD,
SEGÚN CIUDAD E INTERVALOS DE INGRESOS**

(En nuevos soles)

Ciudad e intervalos de ingresos	Total		Grupos de edad					
			De 15 a 19 años		De 20 a 24 años		De 25 a 29 años	
	Abs.	%	Abs.	%	Abs.	%	Abs.	%
Total	1 974 348	100,0	496 029	100,0	754 775	100,0	723 544	100,0
No tiene ingresos 1/	168 768	8,5	109 603	22,1	37 467	5,0	21 698	3,0
Hasta 550	717 778	36,4	249 546	50,3	283 032	37,5	185 200	25,6
De 551 a 999	641 965	32,5	112 455	22,7	279 921	37,1	249 589	34,5
De 1 000 a 1 499	271 317	13,7	18 913	3,8	104 427	13,8	147 977	20,5
De 1 500 a más	167 880	8,5	4 180	0,8	45 582	6,0	118 118	16,3
No especificado	6 640	0,3	1 332	0,3	4 346	0,6	962	0,1
Arequipa	139 870	100,0	34 828	100,0	50 313	100,0	54 729	100,0
No tiene ingresos 1/	17 215	12,3	10 055	28,9	4 819	9,6	2 341	4,3
Hasta 550	64 865	46,4	19 694	56,5	26 451	52,6	18 720	34,2
De 551 a 999	35 241	25,2	4 288	12,3	12 712	25,3	18 241	33,3
De 1 000 a 1 499	12 209	8,7	566	1,6	3 382	6,7	8 261	15,1
De 1 500 a más	9 112	6,5	68	0,2	1 878	3,7	7 166	13,1
No especificado	1 228	0,9	157	0,5	1 071	2,1	-	0,0
Huancayo	60 190	100,0	17 000	100,0	24 410	100,0	18 780	100,0
No tiene ingresos 1/	10 561	17,5	6 956	40,9	2 800	11,5	805	4,3
Hasta 550	31 293	52,0	8 208	48,3	14 761	60,5	8 324	44,3
De 551 a 999	10 472	17,4	1 614	9,5	4 105	16,8	4 753	25,3
De 1 000 a 1 499	3 880	6,4	65	0,4	1 270	5,2	2 545	13,6
De 1 500 a más	3 354	5,6	94	0,6	1 025	4,2	2 235	11,9
No especificado	630	1,0	63	0,4	449	1,8	118	0,6
Trujillo	125 834	100,0	34 082	100,0	49 646	100,0	42 106	100,0
No tiene ingresos 1/	14 616	11,6	8 574	25,2	4 226	8,5	1 816	4,3
Hasta 550	58 804	46,7	19 017	55,8	22 799	45,9	16 988	40,3
De 551 a 999	34 599	27,5	5 759	16,9	15 492	31,2	13 348	31,7
De 1 000 a 1 499	8 679	6,9	404	1,2	3 845	7,7	4 430	10,5
De 1 500 a más	7 588	6,0	59	0,2	2 178	4,4	5 351	12,7
No especificado	1 548	1,2	269	0,8	1 106	2,2	173	0,4
Lima Metropolitana	1 648 454	100,0	410 119	100,0	630 406	100,0	607 929	100,0
No tiene ingresos 1/	126 376	7,7	84 018	20,5	25 622	4,1	16 736	2,8
Hasta 550	562 816	34,1	202 627	49,4	219 021	34,7	141 168	23,2
De 551 a 999	561 653	34,1	100 794	24,6	247 612	39,3	213 247	35,1
De 1 000 a 1 499	246 549	15,0	17 878	4,4	95 930	15,2	132 741	21,8
De 1 500 a más	147 826	9,0	3 959	1,0	40 501	6,4	103 366	17,0
No especificado	3 234	0,2	843	0,2	1 720	0,3	671	0,1

1/ Corresponde a los trabajadores familiares no remunerados del hogar o de otro hogar.

Fuente : INEI - Encuesta Juventud, Empleo y Migración Internacional 2009.

**CUADRO Nº 27: POBLACIÓN OCUPADA DE 15 A 29 AÑOS DE EDAD, POR SEXO,
SEGÚN CIUDAD E INTERVALOS DE INGRESOS**

Ciudad e intervalos de ingresos	Total		Sexo			
			Hombres		Mujeres	
	Abs.	%	Abs.	%	Abs.	%
Total	1 974 348	100,0	1 067 250	100,0	907 098	100,0
No tiene ingresos 1/	168 768	8,5	66 044	6,2	102 724	11,3
Hasta 550	717 778	36,4	312 719	29,3	405 059	44,7
De 551 a 999	641 965	32,5	385 610	36,1	256 355	28,3
De 1 000 a 1 499	271 317	13,7	179 052	16,8	92 265	10,2
De 1 500 a más	167 880	8,5	121 740	11,4	46 140	5,1
No especificado	6 640	0,3	2 085	0,2	4 555	0,5
Arequipa	139 870	100,0	73 433	100,0	66 437	100,0
No tiene ingresos 1/	17 215	12,3	7 990	10,9	9 225	13,9
Hasta 550	64 865	46,4	28 054	38,2	36 811	55,4
De 551 a 999	35 241	25,2	21 684	29,5	13 557	20,4
De 1 000 a 1 499	12 209	8,7	9 282	12,6	2 927	4,4
De 1 500 a más	9 112	6,5	6 102	8,3	3 010	4,5
No especificado	1 228	0,9	321	0,4	907	1,4
Huancayo	60 190	100,0	32 188	100,0	28 002	100,0
No tiene ingresos 1/	10 561	17,5	4 708	14,6	5 853	20,9
Hasta 550	31 293	52,0	14 986	46,6	16 307	58,2
De 551 a 999	10 472	17,4	7 145	22,2	3 327	11,9
De 1 000 a 1 499	3 880	6,4	2 682	8,3	1 198	4,3
De 1 500 a más	3 354	5,6	2 356	7,3	998	3,6
No especificado	630	1,0	311	1,0	319	1,1
Trujillo	125 834	100,0	69 406	100,0	56 428	100,0
No tiene ingresos 1/	14 616	11,6	7 362	10,6	7 254	12,9
Hasta 550	58 804	46,7	25 816	37,2	32 988	58,5
De 551 a 999	34 599	27,5	23 762	34,2	10 837	19,2
De 1 000 a 1 499	8 679	6,9	6 202	8,9	2 477	4,4
De 1 500 a más	7 588	6,0	5 286	7,6	2 302	4,1
No especificado	1 548	1,2	978	1,4	570	1,0
Lima Metropolitana	1 648 454	100,0	892 223	100,0	756 231	100,0
No tiene ingresos 1/	126 376	7,7	45 984	5,2	80 392	10,6
Hasta 550	562 816	34,1	243 863	27,3	318 953	42,2
De 551 a 999	561 653	34,1	333 019	37,3	228 634	30,2
De 1 000 a 1 499	246 549	15,0	160 886	18,0	85 663	11,3
De 1 500 a más	147 826	9,0	107 996	12,1	39 830	5,3
No especificado	3 234	0,2	475	0,1	2 759	0,4

1/ Corresponde a los trabajadores familiares no remunerados del hogar o de otro hogar.

Fuente : INEI - Encuesta Juventud, Empleo y Migración Internacional 2009.

CUADRO Nº 28: POBLACIÓN OCUPADA DE 15 A 29 AÑOS DE EDAD, POR NIVEL EDUCATIVO ALCANZADO, SEGÚN CIUDAD E INTERVALOS DE INGRESOS

Ciudad e intervalos de ingresos	Nivel educativo alcanzado									
	Total		Sin nivel / Educación inicial/ Primaria		Secundaria compl. / Secundaria inkompl.		Superior no univ. compl. / Superior no univ. inkompl.		Superior univ. compl. / Superior univ. inkompl. / 1/	
			Abs.	%	Abs.	%	Abs.	%	Abs.	%
Total	1 974 348	100,0	84 617	100,0	1 157 917	100,0	345 055	100,0	386 759	100,0
No tiene ingresos 2/	168 768	8,5	6 793	8,0	125 567	10,8	14 381	4,2	22 027	5,7
Hasta 550	717 778	36,4	39 433	46,6	466 703	40,3	89 770	26,0	121 872	31,5
De 551 a 999	641 965	32,5	29 565	34,9	397 602	34,3	132 867	38,5	81 931	21,2
De 1 000 a 1 499	271 317	13,7	8 052	9,5	128 780	11,1	69 808	20,2	64 677	16,7
De 1 500 a más	167 880	8,5	774	0,9	38 199	3,3	35 661	10,3	93 246	24,1
No especificado	6 640	0,3	-	-	1 066	0,1	2 568	0,7	3 006	0,8
Arequipa	139 870	100,0	2 930	100,0	69 709	100,0	28 503	100,0	38 728	100,0
No tiene ingresos 2/	17 215	12,3	54	1,8	11 123	16,0	1 273	4,5	4 765	12,3
Hasta 550	64 865	46,4	1 663	56,8	34 945	50,1	12 277	43,1	15 980	41,3
De 551 a 999	35 241	25,2	1 152	39,3	18 059	25,9	8 416	29,5	7 614	19,7
De 1 000 a 1 499	12 209	8,7	61	2,1	4 335	6,2	3 736	13,1	4 077	10,5
De 1 500 a más	9 112	6,5	0	0,0	1 234	1,8	2 627	9,2	5 251	13,6
No especificado	1 228	0,9	-	-	13	0,0	174	0,6	1 041	2,7
Huancayo	60 190	100,0	1 873	100,0	30 963	100,0	10 913	100,0	16 441	100,0
No tiene ingresos 2/	10 561	17,5	339	18,1	7 262	23,5	797	7,3	2 163	13,2
Hasta 550	31 293	52,0	1 289	68,8	16 399	53,0	6 065	55,6	7 540	45,9
De 551 a 999	10 472	17,4	169	9,0	5 440	17,6	2 452	22,5	2 411	14,7
De 1 000 a 1 499	3 880	6,4	20	1,1	1 048	3,4	821	7,5	1 991	12,1
De 1 500 a más	3 354	5,6	56	3,0	777	2,5	648	5,9	1 873	11,4
No especificado	630	1,0	-	-	37	0,1	130	1,2	463	2,8
Trujillo	125 834	100,0	13 722	100,0	64 497	100,0	18 487	100,0	29 128	100,0
No tiene ingresos 2/	14 616	11,6	1 297	9,5	9 791	15,2	1 112	6,0	2 416	8,3
Hasta 550	58 804	46,7	6 687	48,7	31 960	49,6	7 831	42,4	12 326	42,3
De 551 a 999	34 599	27,5	4 778	34,8	17 424	27,0	6 055	32,8	6 342	21,8
De 1 000 a 1 499	8 679	6,9	710	5,2	3 500	5,4	1 731	9,4	2 738	9,4
De 1 500 a más	7 588	6,0	250	1,8	1 647	2,6	1 216	6,6	4 475	15,4
No especificado	1 548	1,2	-	-	175	0,3	542	2,9	831	2,9
Lima Metropolitana	1 648 454	100,0	66 092	100,0	992 748	100,0	287 152	100,0	302 462	100,0
No tiene ingresos 2/	126 376	7,7	5 103	7,7	97 391	9,8	11 199	3,9	12 683	4,2
Hasta 550	562 816	34,1	29 794	45,1	383 399	38,6	63 597	22,1	86 026	28,4
De 551 a 999	561 653	34,1	23 466	35,5	356 679	35,9	115 944	40,4	65 564	21,7
De 1 000 a 1 499	246 549	15,0	7 261	11,0	119 897	12,1	63 520	22,1	55 871	18,5
De 1 500 a más	147 826	9,0	468	0,7	34 541	3,5	31 170	10,9	81 647	27,0
No especificado	3 234	0,2	-	-	841	0,1	1 722	0,6	671	0,2

1/ Incluye Post-grado.

2/ Corresponde a los trabajadores familiares no remunerados del hogar o de otro hogar.

Fuente : INEI - Encuesta Juventud, Empleo y Migración Internacional 2009.

CUADRO Nº 29: TRABAJADORES POR CUENTA PROPIA DE 15 A 29 AÑOS DE EDAD, POR GRUPOS DE EDAD, SEGÚN CIUDAD Y MOTIVOS QUE LE IMPULSARON TENER SU PROPIO NEGOCIO

Ciudad y motivos que le impulsaron tener su propio negocio	Total		Grupos de edad					
			De 15 a 19 años		De 20 a 24 años		De 25 a 29 años	
	Abs.	%	Abs.	%	Abs.	%	Abs.	%
Total	376 275	100,0	72 711	100,0	131 311	100,0	172 253	100,0
Experiencia en negocios								
Sí	133 831	35,6	17 024	23,4	48 555	37,0	68 252	39,6
No	242 444	64,4	55 687	76,6	82 756	63,0	104 001	60,4
Vocacion empresarial								
Sí	134 302	35,7	20 417	28,1	45 791	34,9	68 094	39,5
No	241 973	64,3	52 294	71,9	85 520	65,1	104 159	60,5
Dificultades al acceso de un trabajo dependiente								
Sí	98 378	26,1	14 592	20,1	38 207	29,1	45 579	26,5
No	277 897	73,9	58 119	79,9	93 104	70,9	126 674	73,5
Mejorar sus ingresos								
Sí	331 765	88,2	64 179	88,3	114 310	87,1	153 276	89,0
No	44 510	11,8	8 532	11,7	17 001	12,9	18 977	11,0
Deseo de ser independiente								
Sí	295 303	78,5	49 530	68,1	105 290	80,2	140 483	81,6
No	80 972	21,5	23 181	31,9	26 021	19,8	31 770	18,4
Contaba con capital propio								
Sí	275 948	73,3	43 121	59,3	102 255	77,9	130 572	75,8
No	100 328	26,7	29 590	40,7	29 057	22,1	41 681	24,2
Otro								
Sí	78 655	20,9	8 617	11,9	33 063	25,2	36 975	21,5
No	297 621	79,1	64 094	88,1	98 249	74,8	135 278	78,5
Arequipa	24 887	100,0	3 717	100,0	7 652	100,0	13 518	100,0
Experiencia en negocios								
Sí	5 000	20,1	434	11,7	862	11,3	3 704	27,4
No	19 887	79,9	3 283	88,3	6 790	88,7	9 814	72,6
Vocacion empresarial								
Sí	10 182	40,9	1 607	43,2	3 183	41,6	5 392	39,9
No	14 705	59,1	2 110	56,8	4 469	58,4	8 126	60,1
Dificultades al acceso de un trabajo dependiente								
Sí	8 204	33,0	560	15,1	2 428	31,7	5 216	38,6
No	16 683	67,0	3 157	84,9	5 224	68,3	8 302	61,4
Mejorar sus ingresos								
Sí	22 704	91,2	3 461	93,1	7 271	95,0	11 972	88,6
No	2 183	8,8	256	6,9	381	5,0	1 546	11,4

CUADRO N° 29: TRABAJADORES POR CUENTA PROPIA DE 15 A 29 AÑOS DE EDAD, POR GRUPOS DE EDAD, SEGÚN CIUDAD Y MOTIVOS QUE LE IMPULSARON TENER SU PROPIO NEGOCIO

Ciudad y motivos que le impulsaron tener su propio negocio	Total		Grupos de edad					
			De 15 a 19 años		De 20 a 24 años		De 25 a 29 años	
	Abs.	%	Abs.	%	Abs.	%	Abs.	%
Deseo de ser independiente								
Sí	18 363	73,8	2 019	54,3	5 495	71,8	10 849	80,3
No	6 524	26,2	1 698	45,7	2 157	28,2	2 669	19,7
Contaba con capital propio								
Sí	18 403	73,9	1 709	46,0	5 250	68,6	11 444	84,7
No	6 485	26,1	2 008	54,0	2 403	31,4	2 074	15,3
Otro								
Sí	3 397	13,6	342	9,2	692	9,0	2 363	17,5
No	21 491	86,4	3 375	90,8	6 961	91,0	11 155	82,5
Huancayo	15 477	100,0	2 363	100,0	6 379	100,0	6 735	100,0
Experiencia en negocios								
Sí	7 309	47,2	885	37,5	3 198	50,1	3 226	47,9
No	8 168	52,8	1 478	62,5	3 181	49,9	3 509	52,1
Vocacion empresarial								
Sí	7 696	49,7	973	41,2	3 350	52,5	3 373	50,1
No	7 781	50,3	1 390	58,8	3 029	47,5	3 362	49,9
Dificultades al acceso de un trabajo dependiente								
Sí	6 188	40,0	658	27,8	2 837	44,5	2 693	40,0
No	9 289	60,0	1 705	72,2	3 542	55,5	4 042	60,0
Mejorar sus ingresos								
Sí	14 500	93,7	2 063	87,3	6 120	95,9	6 317	93,8
No	977	6,3	300	12,7	259	4,1	418	6,2
Deseo de ser independiente								
Sí	14 040	90,7	1 920	81,3	5 887	92,3	6 233	92,5
No	1 437	9,3	443	18,7	492	7,7	502	7,5
Contaba con capital propio								
Sí	10 289	66,5	1 355	57,3	4 287	67,2	4 647	69,0
No	5 188	33,5	1 008	42,7	2 092	32,8	2 088	31,0
Otro								
Sí	2 825	18,3	394	16,7	968	15,2	1 463	21,7
No	12 652	81,7	1 969	83,3	5 411	84,8	5 272	78,3
Trujillo	24 969	100,0	4 861	100,0	9 714	100,0	10 394	100,0
Experiencia en negocios								
Sí	3 936	15,8	312	6,4	1 311	13,5	2 313	22,3
No	21 033	84,2	4 549	93,6	8 403	86,5	8 081	77,7
Vocacion empresarial								
Sí	8 594	34,4	1 238	25,5	3 049	31,4	4 307	41,4
No	16 375	65,6	3 623	74,5	6 665	68,6	6 087	58,6

CUADRO Nº 29: TRABAJADORES POR CUENTA PROPIA DE 15 A 29 AÑOS DE EDAD, POR GRUPOS DE EDAD, SEGÚN CIUDAD Y MOTIVOS QUE LE IMPULSARON TENER SU PROPIO NEGOCIO

Ciudad y motivos que le impulsaron tener su propio negocio	Total		Grupos de edad					
			De 15 a 19 años		De 20 a 24 años		De 25 a 29 años	
	Abs.	%	Abs.	%	Abs.	%	Abs.	%
Dificultades al acceso de un trabajo dependiente								
Sí	5 925	23,7	1 071	22,0	1 703	17,5	3 151	30,3
No	19 044	76,3	3 790	78,0	8 011	82,5	7 243	69,7
Mejorar sus ingresos								
Sí	19 866	79,6	3 158	65,0	8 016	82,5	8 692	83,6
No	5 103	20,4	1 703	35,0	1 698	17,5	1 702	16,4
Deseo de ser independiente								
Sí	18 599	74,5	3 563	73,3	6 630	68,3	8 406	80,9
No	6 370	25,5	1 298	26,7	3 084	31,7	1 988	19,1
Contaba con capital propio								
Sí	17 635	70,6	2 978	61,3	6 606	68,0	8 051	77,5
No	7 334	29,4	1 883	38,7	3 108	32,0	2 343	22,5
Otro								
Sí	3 785	15,2	719	14,8	1 275	13,1	1 791	17,2
No	21 184	84,8	4 142	85,2	8 439	86,9	8 603	82,8
Lima Metropolitana	310 942	100,0	61 770	100,0	107 566	100,0	141 606	100,0
Experiencia en negocios								
Sí	117 586	37,8	15 393	24,9	43 184	40,1	59 009	41,7
No	193 356	62,2	46 377	75,1	64 382	59,9	82 597	58,3
Vocacion empresarial								
Sí	107 830	34,7	16 599	26,9	36 209	33,7	55 022	38,9
No	203 112	65,3	45 171	73,1	71 357	66,3	86 584	61,1
Dificultades al acceso de un trabajo dependiente								
Sí	78 061	25,1	12 303	19,9	31 239	29,0	34 519	24,4
No	232 881	74,9	49 467	80,1	76 327	71,0	107 087	75,6
Mejorar sus ingresos								
Sí	274 695	88,3	55 497	89,8	92 903	86,4	126 295	89,2
No	36 247	11,7	6 273	10,2	14 663	13,6	15 311	10,8
Deseo de ser independiente								
Sí	244 301	78,6	42 028	68,0	87 278	81,1	114 995	81,2
No	66 641	21,4	19 742	32,0	20 288	18,9	26 611	18,8
Contaba con capital propio								
Sí	229 621	73,8	37 079	60,0	86 112	80,1	106 430	75,2
No	81 321	26,2	24 691	40,0	21 454	19,9	35 176	24,8
Otro								
Sí	68 648	22,1	7 162	11,6	30 128	28,0	31 358	22,1
No	242 294	77,9	54 608	88,4	77 438	72,0	110 248	77,9

Nota: La suma de los porcentajes no totalizan el 100%, debido a que la información analizada corresponde a respuesta múltiple.

Fuente : INEI - Encuesta Juventud, Empleo y Migración Internacional 2009.

**CUADRO N° 30: TRABAJADORES POR CUENTA PROPIA DE 15 A 29 AÑOS DE EDAD, POR SEXO,
SEGÚN CIUDAD Y MOTIVOS QUE LE IMPULSARON TENER SU PROPIO NEGOCIO**

Ciudad y motivos que le impulsaron tener su propio negocio	Total		Sexo			
			Hombres		Mujeres	
	Abs.	%	Abs.	%	Abs.	%
Total	376 275	100,0	201 857	100,0	174 418	100,0
Experiencia en negocios						
Si	133 831	35,6	82 380	40,8	51 451	29,5
No	242 444	64,4	119 477	59,2	122 967	70,5
Vocacion empresarial						
Si	134 302	35,7	74 152	36,7	60 150	34,5
No	241 973	64,3	127 705	63,3	114 268	65,5
Dificultades al acceso de un trabajo dependiente						
Si	98 378	26,1	55 182	27,3	43 196	24,8
No	277 897	73,9	146 675	72,7	131 222	75,2
Mejorar sus ingresos						
Si	331 765	88,2	179 419	88,9	152 346	87,3
No	44 510	11,8	22 438	11,1	22 072	12,7
Deseo de ser independiente						
Si	295 303	78,5	165 620	82,0	129 683	74,4
No	80 972	21,5	36 237	18,0	44 735	25,6
Contaba con capital propio						
Si	275 946	73,3	155 702	77,1	120 244	68,9
No	100 328	26,7	46 155	22,9	54 173	31,1
Otro						
Si	78 655	20,9	42 517	21,1	36 138	20,7
No	297 620	79,1	159 340	78,9	138 280	79,3
Arequipa	24 887	100,0	12 910	100,0	11 977	100,0
Experiencia en negocios						
Si	5 000	20,1	2 807	21,7	2 193	18,3
No	19 887	79,9	10 103	78,3	9 784	81,7
Vocacion empresarial						
Si	10 182	40,9	4 942	38,3	5 240	43,8
No	14 705	59,1	7 968	61,7	6 737	56,2
Dificultades al acceso de un trabajo dependiente						
Si	8 204	33,0	4 366	33,8	3 838	32,0
No	16 683	67,0	8 544	66,2	8 139	68,0
Mejorar sus ingresos						
Si	22 704	91,2	11 912	92,3	10 792	90,1
No	2 183	8,8	998	7,7	1 185	9,9

**CUADRO N° 30: TRABAJADORES POR CUENTA PROPIA DE 15 A 29 AÑOS DE EDAD, POR SEXO,
SEGÚN CIUDAD Y MOTIVOS QUE LE IMPULSARON TENER SU PROPIO NEGOCIO**

Ciudad y motivos que le impulsaron tener su propio negocio	Total		Sexo			
			Hombres		Mujeres	
	Abs.	%	Abs.	%	Abs.	%
Deseo de ser independiente						
Si	18 363	73,8	9 852	76,3	8 511	71,1
No	6 524	26,2	3 058	23,7	3 466	28,9
Contaba con capital propio						
Si	18 402	73,9	10 257	79,5	8 145	68,0
No	6 485	26,1	2 653	20,5	3 832	32,0
Otro						
Si	3 397	13,6	1 835	14,2	1 562	13,0
No	21 490	86,4	11 075	85,8	10 415	87,0
Huancayo	15 477	100,0	7 690	100,0	7 787	100,0
Experiencia en negocios						
Si	7 309	47,2	3 486	45,3	3 823	49,1
No	8 168	52,8	4 204	54,7	3 964	50,9
Vocacion empresarial						
Si	7 696	49,7	3 988	51,9	3 708	47,6
No	7 781	50,3	3 702	48,1	4 079	52,4
Dificultades al acceso de un trabajo dependiente						
Si	6 188	40,0	2 935	38,2	3 253	41,8
No	9 289	60,0	4 755	61,8	4 534	58,2
Mejorar sus ingresos						
Si	14 500	93,7	7 162	93,1	7 338	94,2
No	977	6,3	528	6,9	449	5,8
Deseo de ser independiente						
Si	14 040	90,7	7 023	91,3	7 017	90,1
No	1 437	9,3	667	8,7	770	9,9
Contaba con capital propio						
Si	10 289	66,5	5 130	66,7	5 159	66,3
No	5 188	33,5	2 560	33,3	2 628	33,7
Otro						
Si	2 825	18,3	1 389	18,1	1 436	18,4
No	12 652	81,7	6 301	81,9	6 351	81,6
Trujillo	24 969	100,0	12 541	100,0	12 428	100,0
Experiencia en negocios						
Si	3 936	15,8	1 884	15,0	2 052	16,5
No	21 033	84,2	10 657	85,0	10 376	83,5
Vocacion empresarial						
Si	8 594	34,4	4 197	33,5	4 397	35,4
No	16 375	65,6	8 344	66,5	8 031	64,6

**CUADRO N° 30: TRABAJADORES POR CUENTA PROPIA DE 15 A 29 AÑOS DE EDAD, POR SEXO,
SEGÚN CIUDAD Y MOTIVOS QUE LE IMPULSARON TENER SU PROPIO NEGOCIO**

Ciudad y motivos que le impulsaron tener su propio negocio	Total		Sexo			
			Hombres		Mujeres	
	Abs.	%	Abs.	%	Abs.	%
Dificultades al acceso de un trabajo dependiente						
Si	5 925	23,7	3 440	27,4	2 485	20,0
No	19 044	76,3	9 101	72,6	9 943	80,0
Mejorar sus ingresos						
Si	19 866	79,6	10 254	81,8	9 612	77,3
No	5 103	20,4	2 287	18,2	2 816	22,7
Deseo de ser independiente						
Si	18 599	74,5	9 507	75,8	9 092	73,2
No	6 370	25,5	3 034	24,2	3 336	26,8
Contaba con capital propio						
Si	17 635	70,6	9 185	73,2	8 450	68,0
No	7 334	29,4	3 356	26,8	3 978	32,0
Otro						
Si	3 785	15,2	1 851	14,8	1 934	15,6
No	21 184	84,8	10 690	85,2	10 494	84,4
Lima Metropolitana	310 942	100,0	168 716	100,0	142 226	100,0
Experiencia en negocios						
Si	117 586	37,8	74 203	44,0	43 383	30,5
No	193 356	62,2	94 513	56,0	98 843	69,5
Vocacion empresarial						
Si	107 830	34,7	61 025	36,2	46 805	32,9
No	203 112	65,3	107 691	63,8	95 421	67,1
Dificultades al acceso de un trabajo dependiente						
Si	78 061	25,1	44 441	26,3	33 620	23,6
No	232 881	74,9	124 275	73,7	108 606	76,4
Mejorar sus ingresos						
Si	274 695	88,3	150 091	89,0	124 604	87,6
No	36 247	11,7	18 625	11,0	17 622	12,4
Deseo de ser independiente						
Si	244 301	78,6	139 238	82,5	105 063	73,9
No	66 641	21,4	29 478	17,5	37 163	26,1
Contaba con capital propio						
Si	229 620	73,8	131 130	77,7	98 490	69,2
No	81 321	26,2	37 586	22,3	43 735	30,8
Otro						
Si	68 648	22,1	37 442	22,2	31 206	21,9
No	242 294	77,9	131 274	77,8	111 020	78,1

Nota: La suma de los porcentajes no totalizan el 100%, debido a que la información analizada corresponde a respuesta múltiple.

Fuente : INEI - Encuesta Juventud, Empleo y Migración Internacional 2009.

**CUADRO N° 31: TRABAJADORES POR CUENTA PROPIA DE 15 A 29 AÑOS DE EDAD, POR SEXO,
SEGÚN CIUDAD Y SI RECIBIÓ O NO ALGUNA ASESORÍA O INFORMACIÓN
PARA CONSTITUIR SU NEGOCIO O EMPRESA**

Ciudad y si recibió o no alguna asesoría o información para constituir su negocio o empresa	Total		Sexo			
			Hombres		Mujeres	
	Abs.	%	Abs.	%	Abs.	%
Total	376 275	100,0	201 857	100,0	174 418	100,0
Sí	158 337	42,1	85 704	42,5	72 633	41,6
No	217 938	57,9	116 153	57,5	101 785	58,4
Arequipa	24 887	100,0	12 910	100,0	11 977	100,0
Sí	8 883	35,7	4 306	33,4	4 577	38,2
No	16 004	64,3	8 604	66,6	7 400	61,8
Huancayo	15 477	100,0	7 690	100,0	7 787	100,0
Sí	6 788	43,9	3 958	51,5	2 830	36,3
No	8 689	56,1	3 732	48,5	4 957	63,7
Trujillo	24 969	100,0	12 541	100,0	12 428	100,0
Sí	9 357	37,5	5 312	42,4	4 045	32,5
No	15 612	62,5	7 229	57,6	8 383	67,5
Lima Metropolitana	310 942	100,0	168 716	100,0	142 226	100,0
Sí	133 309	42,9	72 128	42,8	61 181	43,0
No	177 633	57,1	96 588	57,2	81 045	57,0

Fuente : INEI - Encuesta Juventud, Empleo y Migración Internacional 2009.

**CUADRO Nº 32: TRABAJADORES POR CUENTA PROPIA DE 15 A 29 AÑOS DE EDAD
QUE RECIBIÓ ASESORÍA, POR CIUDAD, SEGÚN ENTIDAD QUE BRINDÓ O NO
ASESORÍA O INFORMACIÓN PARA CONSTITUIR SU NEGOCIO O EMPRESA**

Entidad que brindó o no asesoría o información para constituir su negocio o empresa	Ciudad									
	Total									
	Abs.	%	Arequipa		Huancayo		Trujillo		Lima Metropolitana	
			Abs.	%	Abs.	%	Abs.	%	Abs.	%
Total	158 337	100,0	8 883	100,0	6 787	100,0	9 357	100,0	133 310	100,0
Centro de estudios										
Sí	36 987	23,4	2 973	33,5	2 945	43,4	1 563	16,7	29 506	22,1
No	121 350	76,6	5 910	66,5	3 842	56,6	7 794	83,3	103 804	77,9
Parientes en el Perú										
Sí	93 683	59,2	4 362	49,1	3 429	50,5	5 857	62,6	80 035	60,0
No	64 654	40,8	4 520	50,9	3 358	49,5	3 501	37,4	53 275	40,0
Persona particular										
Sí	26 673	16,8	1 514	17,0	845	12,5	1 916	20,5	22 398	16,8
No	131 664	83,2	7 369	83,0	5 942	87,5	7 441	79,5	110 912	83,2
Otro 1/										
Sí	24 109	15,2	1 846	20,8	1 140	16,8	703	7,5	20 420	15,3
No	134 228	84,8	7 037	79,2	5 647	83,2	8 654	92,5	112 890	84,7

1/ Incluye asociación de comerciantes, cámara de comercio, Organismo no gubernamental (ONG), el Estado y otro.

Fuente : INEI - Encuesta Juventud, Empleo y Migración Internacional 2009.

**CUADRO Nº 33: TRABAJADORES POR CUENTA PROPIA DE 15 A 29 AÑOS DE EDAD, POR SEXO
SEGÚN CIUDAD Y TENENCIA O NO DEL REGISTRO ÚNICO DE CONTRIBUYENTES (RUC)**

Ciudad y tenencia o no del Registro Único de Contribuyentes (RUC)	Total		Sexo			
			Hombres		Mujeres	
	Abs.	%	Abs.	%	Abs.	%
Total	376 275	100,0	201 857	100,0	174 419	100,0
Sí	61 017	16,2	38 056	18,9	22 961	13,2
No	315 258	83,8	163 801	81,1	151 457	86,8
Arequipa	24 887	100,0	12 910	100,0	11 977	100,0
Sí	4 597	18,5	2 269	17,6	2 328	19,4
No	20 290	81,5	10 641	82,4	9 649	80,6
Huancayo	15 477	100,0	7 690	100,0	7 787	100,0
Sí	2 381	15,4	1 451	18,9	930	11,9
No	13 096	84,6	6 239	81,1	6 857	88,1
Trujillo	24 969	100,0	12 541	100,0	12 428	100,0
Sí	3 240	13,0	2 165	17,3	1 075	8,6
No	21 729	87,0	10 376	82,7	11 353	91,4
Lima Metropolitana	310 942	100,0	168 716	100,0	142 226	100,0
Sí	50 799	16,3	32 171	19,1	18 628	13,1
No	260 143	83,7	136 545	80,9	123 598	86,9

Fuente : INEI - Encuesta Juventud, Empleo y Migración Internacional 2009.

**CUADRO Nº 34: TRABAJADORES POR CUENTA PROPIA DE 15 A 29 AÑOS DE EDAD, POR SEXO,
SEGÚN CIUDAD E INTERVALOS DEL CAPITAL INICIAL**
(En nuevos soles)

Ciudad e intervalos del capital inicial	Total		Sexo			
			Hombres		Mujeres	
	Abs.	%	Abs.	%	Abs.	%
Total	376 275	100,0	201 857	100,0	174 418	100,0
Menos de 2 000	261 048	69,4	125 724	62,3	135 324	77,6
De 2 000 a más	90 910	24,2	66 909	33,1	24 001	13,8
No especificado	24 317	6,5	9 224	4,6	15 093	8,7
Arequipa	24 887	100,0	12 910	100,0	11 977	100,0
Menos de 2 000	16 508	66,3	7 707	59,7	8 801	73,5
De 2 000 a más	7 499	30,1	4 963	38,4	2 536	21,2
No especificado	880	3,5	240	1,9	640	5,3
Huancayo	15 477	100,0	7 690	100,0	7 787	100,0
Menos de 2 000	11 447	74,0	5 109	66,4	6 338	81,4
De 2 000 a más	3 525	22,8	2 243	29,2	1 282	16,5
No especificado	505	3,3	338	4,4	167	2,1
Trujillo	24 969	100,0	12 541	100,0	12 428	100,0
Menos de 2 000	19 353	77,5	9 131	72,8	10 222	82,2
De 2 000 a más	5 006	20,0	3 250	25,9	1 756	14,1
No especificado	610	2,4	160	1,3	450	3,6
Lima Metropolitana	310 942	100,0	168 716	100,0	142 226	100,0
Menos de 2 000	213 740	68,7	103 777	61,5	109 963	77,3
De 2 000 a más	74 880	24,1	56 453	33,5	18 427	13,0
No especificado	22 322	7,2	8 486	5,0	13 836	9,7

Fuente : INEI - Encuesta Juventud, Empleo y Migración Internacional 2009.

**CUADRO Nº 35: TRABAJADORES POR CUENTA PROPIA DE 15 A 29 AÑOS DE EDAD,
POR SEXO, SEGÚN CIUDAD Y MEDIO DE FINANCIAMIENTO**

Ciudad y medio de financiamiento	Total		Sexo			
			Hombres		Mujeres	
	Abs.	%	Abs.	%	Abs.	%
Total	376 275	100,0	201 857	100,0	174 418	100,0
Ahorros propios						
Sí	256 229	68,1	145 905	72,3	110 324	63,3
No	120 047	31,9	55 951	27,7	64 096	36,7
Préstamos familiares						
Sí	110 690	29,4	57 426	28,4	53 264	30,5
No	265 586	70,6	144 431	71,6	121 155	69,5
Préstamos bancarios						
Sí	25 814	6,9	19 270	9,5	6 544	3,8
No	350 462	93,1	182 587	90,5	167 875	96,2
Otro						
Sí	15 415	4,1	7 507	3,7	7 908	4,5
No	360 861	95,9	194 350	96,3	166 511	95,5
Arequipa	24 887	100,0	12 910	100,0	11 977	100,0
Ahorros propios						
Sí	16 571	66,6	9 316	72,2	7 254	60,6
No	8 317	33,4	3 593	27,8	4 723	39,4
Préstamos familiares						
Sí	9 303	37,4	5 134	39,8	4 168	34,8
No	15 585	62,6	7 775	60,2	7 809	65,2
Préstamos bancarios						
Sí	2 799	11,2	1 610	12,5	1 189	9,9
No	22 088	88,8	11 300	87,5	10 788	90,1
Otro						
Sí	1 162	4,7	640	5,0	523	4,4
No	23 725	95,3	12 270	95,0	11 455	95,6
Huancayo	15 477	100,0	7 690	100,0	7 787	100,0
Ahorros propios						
Sí	9 414	60,8	4 762	61,9	4 652	59,7
No	6 063	39,2	2 928	38,1	3 135	40,3
Préstamos familiares						
Sí	5 663	36,6	2 959	38,5	2 703	34,7
No	9 814	63,4	4 730	61,5	5 084	65,3
Préstamos bancarios						
Sí	1 390	9,0	703	9,1	687	8,8
No	14 087	91,0	6 987	90,9	7 100	91,2

**CUADRO Nº 35: TRABAJADORES POR CUENTA PROPIA DE 15 A 29 AÑOS DE EDAD,
POR SEXO, SEGÚN CIUDAD Y MEDIO DE FINANCIAMIENTO**

Ciudad y medio de financiamiento	Total		Sexo			
			Hombres		Mujeres	
	Abs.	%	Abs.	%	Abs.	%
Otro						
Sí	868	5,6	389	5,1	479	6,2
No	14 608	94,4	7 300	94,9	7 308	93,8
Trujillo	24 969	100,0	12 541	100,0	12 428	100,0
Ahorros propios						
Sí	16 556	66,3	8 750	69,8	7 805	62,8
No	8 414	33,7	3 791	30,2	4 623	37,2
Préstamos familiares						
Sí	7 625	30,5	4 011	32,0	3 614	29,1
No	17 345	69,5	8 531	68,0	8 814	70,9
Préstamos bancarios						
Sí	1 472	5,9	709	5,7	764	6,1
No	23 497	94,1	11 833	94,4	11 665	93,9
Otro						
Sí	1 597	6,4	749	6,0	848	6,8
No	23 373	93,6	11 792	94,0	11 581	93,2
Lima Metropolitana	310 942	100,0	168 716	100,0	142 226	100,0
Ahorros propios						
Sí	213 689	68,7	123 077	72,9	90 612	63,7
No	97 254	31,3	45 639	27,1	51 614	36,3
Préstamos familiares						
Sí	88 100	28,3	45 321	26,9	42 779	30,1
No	222 843	71,7	123 395	73,1	99 448	69,9
Préstamos bancarios						
Sí	20 153	6,5	16 248	9,6	3 904	2,7
No	290 790	93,5	152 467	90,4	138 322	97,3
Otro						
Sí	11 787	3,8	5 728	3,4	6 059	4,3
No	299 155	96,2	162 987	96,6	136 168	95,7

Nota: La suma de los porcentajes no totalizan el 100%, debido a que la información analizada corresponde a respuesta múltiple.

Fuente : INEI - Encuesta Juventud, Empleo y Migración Internacional 2009.

**CUADRO Nº 36: TRABAJADORES POR CUENTA PROPIA DE 15 A 29 AÑOS DE EDAD,
POR SEXO, SEGÚN CIUDAD E INTERVALOS DEL CAPITAL ACTUAL**

(En nuevos soles)

Ciudad e intervalos del capital actual	Total		Sexo			
			Hombres		Mujeres	
	Abs.	%	Abs.	%	Abs.	%
Total	376 275	100,0	201 857	100,0	174 418	100,0
Hasta 3 900	268 584	71,4	127 979	63,4	140 605	80,6
De 3 901 a más	82 519	21,9	62 305	30,9	20 214	11,6
No especificado	25 172	6,7	11 573	5,7	13 599	7,8
Arequipa	24 887	100,0	12 910	100,0	11 977	100,0
Hasta 3 900	17 381	69,8	8 241	63,8	9 140	76,3
De 3 901 a más	6 603	26,5	4 481	34,7	2 122	17,7
No especificado	903	3,6	188	1,5	715	6,0
Huancayo	15 477	100,0	7 690	100,0	7 787	100,0
Hasta 3 900	11 737	75,8	5 352	69,6	6 385	82,0
De 3 901 a más	3 453	22,3	2 139	27,8	1 314	16,9
No especificado	287	1,9	199	2,6	88	1,1
Trujillo	24 969	100,0	12 541	100,0	12 428	100,0
Hasta 3 900	19 339	77,5	8 729	69,6	10 610	85,4
De 3 901 a más	4 830	19,3	3 503	27,9	1 327	10,7
No especificado	800	3,2	309	2,5	491	4,0
Lima Metropolitana	310 942	100,0	168 716	100,0	142 226	100,0
Hasta 3 900	220 127	70,8	105 657	62,6	114 470	80,5
De 3 901 a más	67 633	21,8	52 182	30,9	15 451	10,9
No especificado	23 182	7,5	10 877	6,4	12 305	8,7

Fuente : INEI - Encuesta Juventud, Empleo y Migración Internacional 2009.

**CUADRO Nº 37: POBLACIÓN DESOCUPADA DE 15 A 29 AÑOS DE EDAD,
POR NIVEL EDUCATIVO ALCANZADO, SEGÚN CIUDAD**

Ciudad	Total		Nivel educativo alcanzado							
			Sin nivel / Educación inicial/ Primaria		Secundaria compl. / Secundaria incompl.		Superior no univ. compl. / Superior no univ. incompl.		Superior univ. compl. / Superior univ. incompl. / 1/	
	Abs.	%	Abs.	%	Abs.	%	Abs.	%	Abs.	%
Total	177 962	100,0	4 639	2,6	104 213	58,6	25 897	14,6	43 213	24,3
Arequipa	12 195	100,0	211	1,7	6 189	50,8	2 244	18,4	3 551	29,1
Huancayo	3 780	100,0	97	2,6	1 862	49,3	707	18,7	1 114	29,5
Trujillo	10 438	100,0	458	4,4	4 941	47,3	916	8,8	4 123	39,5
Lima Metropolitana	151 549	100,0	3 873	2,6	91 221	60,2	22 030	14,5	34 425	22,7

1/ Incluye Post-grado.

Fuente: INEI - Encuesta Juventud, Empleo y Migración Internacional 2009.

**CUADRO Nº 38: POBLACIÓN DESOCUPADA DE 15 A 29 AÑOS, POR SEXO,
SEGÚN CIUDAD Y NÚMERO DE SEMANAS BUSCANDO EMPLEO**

Ciudad y número de semanas buscando empleo	Total		Sexo			
			Hombres		Mujeres	
	Abs.	%	Abs.	%	Abs.	%
Total	177 962	100,0	78 424	100,0	99 538	100,0
1 semana	63 171	35,5	32 585	41,6	30 586	30,7
2 semanas	41 377	23,3	19 433	24,8	21 944	22,0
3 a más semanas	70 523	39,6	25 605	32,6	44 918	45,1
No especificado	2 891	1,6	801	1,0	2 090	2,1
Arequipa	12 195	100,0	5 205	100,0	6 990	100,0
1 semana	3 889	31,9	1 794	34,5	2 095	30,0
2 semanas	2 644	21,7	700	13,4	1 944	27,8
3 a más semanas	5 503	45,1	2 635	50,6	2 868	41,0
No especificado	159	1,3	76	1,5	83	1,2
Huancayo	3 780	100,0	1 475	100,0	2 305	100,0
1 semana	1 582	41,8	653	44,2	929	40,3
2 semanas	837	22,2	347	23,6	490	21,3
3 a más semanas	1 361	36,0	475	32,2	886	38,4
Trujillo	10 438	100,0	5 635	100,0	4 803	100,0
1 semana	4 618	44,2	2 494	44,3	2 124	44,2
2 semanas	2 503	24,0	1 392	24,7	1 111	23,1
3 a más semanas	3 213	30,8	1 749	31,0	1 464	30,5
No especificado	104	1,0	-	-	104	2,2
Lima Metropolitana	151 549	100,0	66 109	100,0	85 440	100,0
1 semana	53 082	35,0	27 644	41,8	25 438	29,8
2 semanas	35 393	23,4	16 994	25,7	18 399	21,5
3 a más semanas	60 446	39,9	20 746	31,4	39 700	46,5
No especificado	2 628	1,7	725	1,1	1 903	2,2

Fuente : INEI - Encuesta Juventud, Empleo y Migración Internacional 2009.

**CUADRO Nº 39: POBLACIÓN DE 15 A 29 AÑOS DE EDAD, POR GRUPOS DE EDAD,
SEGÚN CIUDAD Y CONDICIÓN DE ESTUDIO Y/O TRABAJO**

Ciudad y condición de estudio y/o trabajo	Total		Grupos de edad					
			De 15 a 19 años		De 20 a 24 años		De 25 a 29 años	
	Abs.	%	Abs.	%	Abs.	%	Abs.	%
Total	3 130 535	100,0	1 157 517	100,0	1 086 024	100,0	886 994	100,0
Sólo estudia	744 452	23,8	516 204	44,6	191 632	17,6	36 616	4,1
Sólo trabaja	1 290 142	41,2	200 043	17,3	508 862	46,9	581 237	65,5
Estudia y trabaja	682 900	21,8	295 986	25,6	245 481	22,6	141 433	15,9
No estudia ni trabaja	410 812	13,1	144 361	12,5	139 617	12,9	126 834	14,3
No especificado	2 229	0,1	923	0,1	432	0,0	874	0,1
Arequipa	231 333	100,0	84 876	100,0	80 645	100,0	65 812	100,0
Sólo estudia	66 270	28,6	42 268	49,8	20 906	25,9	3 096	4,7
Sólo trabaja	82 713	35,8	10 544	12,4	28 349	35,2	43 820	66,6
Estudia y trabaja	57 127	24,7	24 284	28,6	21 934	27,2	10 909	16,6
No estudia ni trabaja	25 193	10,9	7 780	9,2	9 426	11,7	7 987	12,1
No especificado	30	0,0	-	-	30	0,0	-	-
Huancayo	94 167	100,0	35 824	100,0	35 205	100,0	23 138	100,0
Sólo estudia	24 137	25,6	15 771	44,0	7 174	20,4	1 192	5,2
Sólo trabaja	34 026	36,1	5 836	16,3	13 698	38,9	14 492	62,6
Estudia y trabaja	26 164	27,8	11 164	31,2	10 712	30,4	4 288	18,5
No estudia ni trabaja	9 840	10,4	3 053	8,5	3 621	10,3	3 166	13,7
Trujillo	214 105	100,0	81 771	100,0	76 311	100,0	56 023	100,0
Sólo estudia	57 826	27,0	38 374	46,9	16 443	21,5	3 009	5,4
Sólo trabaja	84 814	39,6	14 977	18,3	33 402	43,8	36 435	65,0
Estudia y trabaja	41 020	19,2	19 104	23,4	16 244	21,3	5 672	10,1
No estudia ni trabaja	30 445	14,2	9 316	11,4	10 222	13,4	10 907	19,5
Lima Metropolitana	2 590 930	100,0	955 046	100,0	893 863	100,0	742 021	100,0
Sólo estudia	596 221	23,0	419 792	44,0	147 110	16,5	29 319	4,0
Sólo trabaja	1 088 590	42,0	168 686	17,7	433 413	48,5	486 491	65,6
Estudia y trabaja	558 587	21,6	241 433	25,3	196 591	22,0	120 563	16,2
No estudia ni trabaja	345 333	13,3	124 212	13,0	116 347	13,0	104 774	14,1
No especificado	2 199	0,1	923	0,1	402	0,0	874	0,1

Fuente : INEI - Encuesta Juventud, Empleo y Migración Internacional 2009.

**CUADRO Nº 40: POBLACIÓN DE 15 A 29 AÑOS DE EDAD, POR SEXO,
SEGÚN CIUDAD Y CONDICIÓN DE ESTUDIO Y TRABAJO**

Ciudad y condición de estudio y/o trabajo	Total		Sexo			
			Hombres		Mujeres	
	Abs.	%	Abs.	%	Abs.	%
Total	3 130 535	100,0	1 539 303	100,0	1 591 232	100,0
Sólo estudia	744 452	23,8	355 996	23,1	388 457	24,4
Sólo trabaja	1 290 142	41,2	724 386	47,1	565 756	35,6
Estudia y trabaja	682 900	21,8	342 433	22,2	340 467	21,4
No estudia ni trabaja	410 812	13,1	116 056	7,5	294 756	18,5
No especificado	2 229	0,1	432	0,0	1 797	0,1
Arequipa	231 333	100,0	112 238	100,0	119 095	100,0
Sólo estudia	66 270	28,6	31 370	28,0	34 899	29,3
Sólo trabaja	82 713	35,8	45 580	40,6	37 132	31,2
Estudia y trabaja	57 128	24,7	27 823	24,8	29 304	24,6
No estudia ni trabaja	25 193	10,9	7 434	6,6	17 759	14,9
No especificado	30	0,0	30	0,0	-	-
Huancayo	94 167	100,0	46 876	100,0	47 291	100,0
Sólo estudia	24 136	25,6	11 912	25,4	12 225	25,9
Sólo trabaja	34 026	36,1	18 009	38,4	16 017	33,9
Estudia y trabaja	26 164	27,8	14 179	30,2	11 985	25,3
No estudia ni trabaja	9 840	10,5	2 776	5,9	7 064	14,9
Trujillo	214 105	100,0	105 838	100,0	108 267	100,0
Sólo estudia	57 826	27,0	28 211	26,7	29 614	27,4
Sólo trabaja	84 814	39,6	46 249	43,7	38 565	35,6
Estudia y trabaja	41 020	19,2	23 158	21,9	17 863	16,5
No estudia ni trabaja	30 445	14,2	8 220	7,8	22 225	20,5
Lima Metropolitana	2 590 930	100,0	1 274 351	100,0	1 316 579	100,0
Sólo estudia	596 221	23,0	284 502	22,3	311 718	23,7
Sólo trabaja	1 088 590	42,0	614 547	48,2	474 042	36,0
Estudia y trabaja	558 587	21,6	277 273	21,8	281 314	21,4
No estudia ni trabaja	345 333	13,3	97 625	7,7	247 708	18,8
No especificado	2 199	0,1	402	0,0	1 797	0,1

Fuente : INEI - Encuesta Juventud, Empleo y Migración Internacional 2009.

CUADRO Nº 41: POBLACIÓN DE 18 A 29 AÑOS, POR GRUPOS DE EDAD, SEGÚN CIUDAD Y SI HA SIDO O NO CLIENTE/ BENEFICIARIO DE ALGUNA ENTIDAD FINANCIERA

Ciudad y si ha sido o no cliente/ beneficiario de alguna entidad financiera	Total		Grupos de edad					
			De 18 a 19 años		De 20 a 24 años		De 25 a 29 años	
	Abs.	%	Abs.	%	Abs.	%	Abs.	%
Total	2 445 498	100,0	472 480	100,0	1 086 024	100,0	886 994	100,0
Banco o financiera								
Sí	662 931	27,1	56 535	12,0	297 627	27,4	308 769	34,8
No	1 782 567	72,9	415 945	88,0	788 397	72,6	578 225	65,2
Caja municipal								
Sí	39 523	1,6	3 025	0,6	17 011	1,6	19 487	2,2
No	2 405 975	98,4	469 455	99,4	1 069 013	98,4	867 507	97,8
Otro 1/								
Sí	53 413	2,2	3 870	0,8	23 409	2,2	26 134	2,9
No	2 392 085	97,8	468 610	99,2	1 062 615	97,8	860 860	97,1
Arequipa	182 268	100,0	35 811	100,0	80 645	100,0	65 812	100,0
Banco o financiera								
Sí	41 483	22,8	3 302	9,2	16 698	20,7	21 483	32,6
No	140 785	77,2	32 509	90,8	63 947	79,3	44 329	67,4
Caja municipal								
Sí	16 371	9,0	1 468	4,1	6 835	8,5	8 068	12,3
No	165 897	91,0	34 343	95,9	73 810	91,5	57 744	87,7
Otro 1/								
Sí	6 399	3,5	243	0,7	2 736	3,4	3 420	5,2
No	175 869	96,5	35 568	99,3	77 909	96,6	62 392	94,8
Huancayo	72 334	100,0	13 991	100,0	35 205	100,0	23 138	100,0
Banco o financiera								
Sí	11 548	16,0	830	5,9	5 266	15,0	5 452	23,6
No	60 786	84,0	13 161	94,1	29 939	85,0	17 686	76,4
Caja municipal								
Sí	5 469	7,6	227	1,6	2 344	6,7	2 898	12,5
No	66 865	92,4	13 764	98,4	32 861	93,3	20 240	87,5
Otro 1/								
Sí	3 163	4,4	60	0,4	1 146	3,3	1 957	8,5
No	69 171	95,6	13 931	99,6	34 059	96,7	21 181	91,5

CUADRO Nº 41: POBLACIÓN DE 18 A 29 AÑOS, POR GRUPOS DE EDAD, SEGÚN CIUDAD Y SI HA SIDO O NO CLIENTE/ BENEFICIARIO DE ALGUNA ENTIDAD FINANCIERA

Ciudad y si ha sido o no cliente/ beneficiario de alguna entidad financiera	Total		Grupos de edad					
			De 18 a 19 años		De 20 a 24 años		De 25 a 29 años	
	Abs.	%	Abs.	%	Abs.	%	Abs.	%
Trujillo	163 507	100,0	31 173	100,0	76 311	100,0	56 023	100,0
Banco o financiera								
Sí	37 785	23,1	2 869	9,2	17 985	23,6	16 931	30,2
No	125 722	76,9	28 304	90,8	58 326	76,4	39 092	69,8
Caja municipal								
Sí	6 177	3,8	395	1,3	2 065	2,7	3 717	6,6
No	157 330	96,2	30 778	98,7	74 246	97,3	52 306	93,4
Otro 1/								
Sí	4 336	2,7	217	0,7	1 802	2,4	2 317	4,1
No	159 171	97,3	30 956	99,3	74 509	97,6	53 706	95,9
Lima Metropolitana	2 027 389	100,0	391 505	100,0	893 863	100,0	742 021	100,0
Banco o financiera								
Sí	572 115	28,2	49 534	12,7	257 678	28,8	264 903	35,7
No	1 455 274	71,8	341 971	87,3	636 185	71,2	477 118	64,3
Caja municipal								
Sí	11 506	0,6	935	0,2	5 767	0,6	4 804	0,6
No	2 015 883	99,4	390 570	99,8	888 096	99,4	737 217	99,4
Otro 1/								
Sí	39 515	1,9	3 350	0,9	17 725	2,0	18 440	2,5
No	1 987 874	98,1	388 155	99,1	876 138	98,0	723 581	97,5

Nota: La suma de los porcentajes no totalizan el 100%, debido a que la información analizada corresponde a respuesta múltiple.

1/ Incluye a Edpyme, Cooperativa de ahorro y crédito, Organismo no gubernamental (ONG) y otro.

Fuente : INEI - Encuesta Juventud, Empleo y Migración Internacional 2009.

CUADRO N° 42: POBLACIÓN DE 18 A 29 AÑOS, POR SEXO, SEGÚN CIUDAD Y SI HA SIDO O NO CLIENTE/ BENEFICIARIO DE ALGUNA ENTIDAD FINANCIERA

Ciudad y si ha sido o no cliente/ beneficiario de alguna entidad financiera	Total		Sexo			
			Hombres		Mujeres	
	Abs.	%	Abs.	%	Abs.	%
Total	2 445 498	100,0	1 187 946	100,0	1 257 552	100,0
Banco o financiera						
Sí	662 931	27,1	362 373	30,5	300 558	23,9
No	1 782 567	72,9	825 573	69,5	956 994	76,1
Caja municipal						
Sí	39 523	1,6	20 580	1,7	18 943	1,5
No	2 405 975	98,4	1 167 366	98,3	1 238 609	98,5
Otro 1/						
Sí	53 413	2,2	25 189	2,1	28 224	2,2
No	2 392 085	97,8	1 162 757	97,9	1 229 328	97,8
Arequipa	182 268	100,0	87 710	100,0	94 558	100,0
Banco o financiera						
Sí	41 483	22,8	22 761	26,0	18 722	19,8
No	140 785	77,2	64 949	74,0	75 836	80,2
Caja municipal						
Sí	16 371	9,0	7 481	8,5	8 890	9,4
No	165 897	91,0	80 229	91,5	85 668	90,6
Otro 1/						
Sí	6 399	3,5	3 544	4,0	2 855	3,0
No	175 869	96,5	84 166	96,0	91 703	97,0
Huancayo	72 334	100,0	36 054	100,0	36 280	100,0
Banco o financiera						
Sí	11 548	16,0	6 117	17,0	5 431	15,0
No	60 786	84,0	29 937	83,0	30 849	85,0
Caja municipal						
Sí	5 469	7,6	2 522	7,0	2 947	8,1
No	66 865	92,4	33 532	93,0	33 333	91,9
Otro 1/						
Sí	3 163	4,4	1 407	3,9	1 756	4,8
No	69 171	95,6	34 647	96,1	34 524	95,2

CUADRO Nº 42: POBLACIÓN DE 18 A 29 AÑOS, POR SEXO, SEGÚN CIUDAD Y SI HA SIDO O NO CLIENTE/ BENEFICIARIO DE ALGUNA ENTIDAD FINANCIERA

Ciudad y si ha sido o no cliente/ beneficiario de alguna entidad financiera	Total		Sexo			
			Hombres		Mujeres	
	Abs.	%	Abs.	%	Abs.	%
Trujillo	163 507	100,0	80 661	100,0	82 846	100,0
Banco o financiera						
Sí	37 785	23,1	21 056	26,1	16 729	20,2
No	125 722	76,9	59 605	73,9	66 117	79,8
Caja municipal						
Sí	6 177	3,8	2 832	3,5	3 345	4,0
No	157 330	96,2	77 829	96,5	79 501	96,0
Otro 1/						
Sí	4 336	2,7	2 427	3,0	1 909	2,3
No	159 171	97,3	78 234	97,0	80 937	97,7
Lima Metropolitana	2 027 389	100,0	983 521	100,0	1 043 868	100,0
Banco o financiera						
Sí	572 115	28,2	312 439	31,8	259 676	24,9
No	1 455 274	71,8	671 082	68,2	784 192	75,1
Caja municipal						
Sí	11 506	0,6	7 745	0,8	3 761	0,4
No	2 015 883	99,4	975 776	99,2	1 040 107	99,6
Otro 1/						
Sí	39 515	1,9	17 811	1,8	21 704	2,1
No	1 987 874	98,1	965 710	98,2	1 022 164	97,9

Nota: La suma de los porcentajes no totalizan el 100%, debido a que la información analizada corresponde a respuesta múltiple.

1/ Corresponde a Edpyme, Cooperativa de ahorro y crédito, Organismo no gubernamental (ONG) y otro.

Fuente : INEI - Encuesta Juventud, Empleo y Migración Internacional 2009.

**CUADRO Nº 43: POBLACIÓN DE 15 A 29 AÑOS DE EDAD, POR SEXO,
SEGÚN CIUDAD Y PERCEPCIÓN DE DISCRIMINACIÓN**

Ciudad y percepción de discriminación	Total		Sexo			
			Hombres		Mujeres	
	Abs.	%	Abs.	%	Abs.	%
Total	3 130 535	100,0	1 539 303	100,0	1 591 232	100,0
Su edad						
Sí	302 390	9,7	144 593	9,4	157 797	9,9
No	2 828 145	90,3	1 394 710	90,6	1 433 435	90,1
Su apariencia						
Sí	106 935	3,4	54 383	3,5	52 552	3,3
No	3 023 600	96,6	1 484 920	96,5	1 538 680	96,7
Centro estudios de proveniencia						
Sí	82 708	2,6	39 458	2,6	43 250	2,7
No	3 047 827	97,4	1 499 845	97,4	1 547 982	97,3
Otro 1/						
Sí	153 817	4,9	56 266	3,7	97 551	6,1
No	2 976 718	95,1	1 483 037	96,3	1 493 681	93,9
Arequipa	231 333	100,0	112 238	100,0	119 095	100,0
Su edad						
Sí	20 639	8,9	10 190	9,1	10 449	8,8
No	210 694	91,1	102 048	90,9	108 646	91,2
Su apariencia						
Sí	7 599	3,3	3 286	2,9	4 313	3,6
No	223 734	96,7	108 952	97,1	114 782	96,4
Centro estudios de proveniencia						
Sí	4 234	1,8	2 188	1,9	2 046	1,7
No	227 099	98,2	110 050	98,1	117 049	98,3
Otro 1/						
Sí	12 851	5,6	3 460	3,1	9 391	7,9
No	218 482	94,4	108 778	96,9	109 704	92,1
Huancayo	94 167	100,0	46 876	100,0	47 291	100,0
Su edad						
Sí	12 782	13,6	6 216	13,3	6 566	13,9
No	81 385	86,4	40 660	86,7	40 725	86,1
Su apariencia						
Sí	3 225	3,4	1 535	3,3	1 690	3,6
No	90 942	96,6	45 341	96,7	45 601	96,4

**CUADRO Nº 43: POBLACIÓN DE 15 A 29 AÑOS DE EDAD, POR SEXO,
SEGÚN CIUDAD Y PERCEPCIÓN DE DISCRIMINACIÓN**

Ciudad y percepción de discriminación	Total		Sexo			
			Hombres		Mujeres	
	Abs.	%	Abs.	%	Abs.	%
Centro estudios de proveniencia						
Sí	2 740	2,9	1 414	3,0	1 326	2,8
No	91 427	97,1	45 462	97,0	45 965	97,2
Otro 1/						
Sí	5 758	6,1	2 431	5,2	3 327	7,0
No	88 409	93,9	44 445	94,8	43 964	93,0
Trujillo	214 105	100,0	105 838	100,0	108 267	100,0
Su edad						
Sí	14 008	6,5	7 561	7,1	6 447	6,0
No	200 097	93,5	98 277	92,9	101 820	94,0
Su apariencia						
Sí	3 865	1,8	1 634	1,5	2 231	2,1
No	210 240	98,2	104 204	98,5	106 036	97,9
Centro estudios de proveniencia						
Sí	2 991	1,4	1 480	1,4	1 511	1,4
No	211 114	98,6	104 358	98,6	106 756	98,6
Otro 1/						
Sí	5 391	2,5	2 056	1,9	3 335	3,1
No	208 714	97,5	103 782	98,1	104 932	96,9
Lima Metropolitana	2 590 930	100,0	1 274 351	100,0	1 316 579	100,0
Su edad						
Sí	254 961	9,8	120 626	9,5	134 335	10,2
No	2 335 969	90,2	1 153 725	90,5	1 182 244	89,8
Su apariencia						
Sí	92 246	3,6	47 928	3,8	44 318	3,4
No	2 498 684	96,4	1 226 423	96,2	1 272 261	96,6
Centro estudios de proveniencia						
Sí	72 743	2,8	34 376	2,7	38 367	2,9
No	2 518 187	97,2	1 239 975	97,3	1 278 212	97,1
Otro 1/						
Sí	129 817	5,0	48 319	3,8	81 498	6,2
No	2 461 113	95,0	1 226 032	96,2	1 235 081	93,8

Nota: La suma de los porcentajes no totalizan el 100%, debido a que la información analizada corresponde a respuesta múltiple.

1/ Incluye sexo e idioma.

Fuente : INEI - Encuesta Juventud, Empleo y Migración Internacional 2009.

CUADRO N° 44: POBLACIÓN DE 15 A 29 AÑOS DE EDAD, POR GRUPOS DE EDAD DEL PRIMER EMPLEO, SEGÚN CIUDAD

Ciudad	Grupos de edad									
	Total		Menos de 15 años		De 15 a 24 años		De 25 a más años		Nunca ha trabajado	
	Abs.	%	Abs.	%	Abs.	%	Abs.	%	Abs.	%
Total	3 130 535	100,0	775 421	24,8	1 881 478	60,1	28 780	0,9	444 856	14,2
Arequipa	231 333	100,0	54 429	23,5	134 194	58,0	3 310	1,4	39 400	17,0
Huancayo	94 167	100,0	29 931	31,8	50 787	53,9	1 175	1,2	12 274	13,0
Trujillo	214 105	100,0	52 645	24,6	121 104	56,6	3 489	1,6	36 867	17,2
Lima Metropolitana	2 590 930	100,0	638 416	24,6	1 575 393	60,8	20 806	0,8	356 315	13,8

Fuente : INEI - Encuesta Juventud, Empleo y Migración Internacional 2009.

**CUADRO Nº 45: POBLACIÓN DE 15 A 29 AÑOS DE EDAD, POR GRUPOS DE EDAD,
SEGÚN CIUDAD Y NÚMERO DE MESES EN BÚSQUEDA DE SU PRIMER EMPLEO**

Ciudad y número de meses en búsqueda de su primer empleo	Total		Grupos de edad					
			De 15 a 19 años		De 20 a 24 años		De 25 a 29 años	
	Abs.	%	Abs.	%	Abs.	%	Abs.	%
Total	2 685 678	100,0	813 782	100,0	1 001 839	100,0	870 057	100,0
No necesitó buscar empleo	1 037 038	38,6	409 283	50,3	330 354	33,0	297 401	34,2
1 mes	1 291 335	48,1	354 209	43,5	529 249	52,8	407 877	46,9
2 meses	155 216	5,8	28 577	3,5	61 102	6,1	65 537	7,5
De 3 a más meses	202 089	7,5	21 713	2,7	81 134	8,1	99 242	11,4
Arequipa	191 933	100,0	55 230	100,0	71 760	100,0	64 943	100,0
No necesitó buscar empleo	85 107	44,3	31 513	57,1	28 634	39,9	24 960	38,4
1 mes	77 895	40,6	20 217	36,6	31 374	43,7	26 304	40,5
2 meses	13 596	7,1	1 437	2,6	6 406	8,9	5 753	8,9
De 3 a más meses	15 335	8,0	2 063	3,7	5 346	7,4	7 926	12,2
Huancayo	81 893	100,0	26 407	100,0	32 700	100,0	22 786	100,0
No necesitó buscar empleo	50 883	62,1	19 029	72,1	19 320	59,1	12 534	55,0
1 mes	23 027	28,1	5 958	22,6	10 473	32,0	6 596	28,9
2 meses	3 320	4,1	678	2,6	1 131	3,5	1 511	6,6
De 3 a más meses	4 663	5,7	742	2,8	1 776	5,4	2 145	9,4
Trujillo	177 237	100,0	54 532	100,0	68 481	100,0	54 224	100,0
No necesitó buscar empleo	84 907	47,9	32 352	59,3	31 486	46,0	21 069	38,9
1 mes	75 510	42,6	19 492	35,7	30 587	44,7	25 431	46,9
2 meses	7 064	4,0	986	1,8	2 861	4,2	3 217	5,9
De 3 a más meses	9 756	5,5	1 702	3,1	3 547	5,2	4 507	8,3
Lima Metropolitana	2 234 615	100,0	677 613	100,0	828 898	100,0	728 104	100,0
No necesitó buscar empleo	816 141	36,5	326 389	48,2	250 914	30,3	238 838	32,8
1 mes	1 114 903	49,9	308 542	45,5	456 815	55,1	349 546	48,0
2 meses	131 236	5,9	25 476	3,8	50 704	6,1	55 056	7,6
De 3 a más meses	172 335	7,7	17 206	2,5	70 465	8,5	84 664	11,6

Fuente : INEI - Encuesta Juventud, Empleo y Migración Internacional 2009.

**CUADRO Nº 46: POBLACIÓN DE 15 A 29 AÑOS DE EDAD, POR SEXO, SEGÚN
CIUDAD Y NÚMERO DE MESES EN BÚSQUEDA DE SU PRIMER EMPLEO**

Ciudad y número de meses en búsqueda de su primer empleo	Total		Sexo			
			Hombres		Mujeres	
	Abs.	%	Abs.	%	Abs.	%
Total	2 685 678	100,0	1 347 800	100,0	1 337 878	100,0
No necesitó buscar empleo	1 037 038	38,6	557 813	41,4	479 225	35,8
De 1 mes	1 291 335	48,1	616 488	45,7	674 847	50,4
de 2 meses	155 216	5,8	73 106	5,4	82 110	6,1
De 3 a más meses	202 089	7,5	100 393	7,4	101 696	7,6
Arequipa	191 933	100,0	94 376	100,0	97 557	100,0
No necesitó buscar empleo	85 107	44,3	42 318	44,8	42 789	43,9
De 1 mes	77 895	40,6	38 466	40,8	39 429	40,4
de 2 meses	13 596	7,1	6 199	6,6	7 397	7,6
De 3 a más meses	15 335	8,0	7 393	7,8	7 942	8,1
Huancayo	81 893	100,0	41 686	100,0	40 207	100,0
No necesitó buscar empleo	50 883	62,1	26 262	63,0	24 621	61,2
De 1 mes	23 027	28,1	11 084	26,6	11 943	29,7
de 2 meses	3 320	4,1	2 026	4,9	1 294	3,2
De 3 a más meses	4 663	5,7	2 314	5,6	2 349	5,8
Trujillo	177 237	100,0	90 544	100,0	86 693	100,0
No necesitó buscar empleo	84 907	47,9	46 734	51,6	38 173	44,0
De 1 mes	75 510	42,6	35 210	38,9	40 300	46,5
de 2 meses	7 064	4,0	3 141	3,5	3 923	4,5
De 3 a más meses	9 756	5,5	5 459	6,0	4 297	5,0
Lima Metropolitana	2 234 615	100,0	1 121 194	100,0	1 113 421	100,0
No necesitó buscar empleo	816 141	36,5	442 499	39,5	373 642	33,6
De 1 mes	1 114 903	49,9	531 728	47,4	583 175	52,4
de 2 meses	131 236	5,9	61 740	5,5	69 496	6,2
De 3 a más meses	172 335	7,7	85 227	7,6	87 108	7,8

Fuente : INEI - Encuesta Juventud, Empleo y Migración Internacional 2009.

**CUADRO Nº 47: POBLACIÓN DE 15 A 29 AÑOS DE EDAD, POR SEXO, SEGÚN
CIUDAD Y SI SU PRIMER EMPLEO ES ACTUALMENTE SU OCUPACIÓN PRINCIPAL**

Ciudad y si el primer empleo es actualmente su ocupación principal	Total		Sexo			
			Hombres		Mujeres	
	Abs.	%	Abs.	%	Abs.	%
Total	2 685 678	100,0	1 347 800	100,0	1 337 878	100,0
Sí	423 148	15,8	205 003	15,2	218 145	16,3
No	2 262 530	84,2	1 142 797	84,8	1 119 733	83,7
Arequipa	191 933	100,0	94 376	100,0	97 557	100,0
Sí	36 945	19,2	17 535	18,6	19 410	19,9
No	154 988	80,8	76 841	81,4	78 147	80,1
Huancayo	81 893	100,0	41 686	100,0	40 207	100,0
Sí	15 026	18,3	7 766	18,6	7 260	18,1
No	66 867	81,7	33 920	81,4	32 947	81,9
Trujillo	177 237	100,0	90 544	100,0	86 693	100,0
Sí	29 861	16,8	16 025	17,7	13 836	16,0
No	147 376	83,2	74 519	82,3	72 857	84,0
Lima Metropolitana	2 234 615	100,0	1 121 194	100,0	1 113 421	100,0
Sí	341 316	15,3	163 677	14,6	177 639	16,0
No	1 893 299	84,7	957 517	85,4	935 782	84,0

Fuente : INEI - Encuesta Juventud, Empleo y Migración Internacional 2009.

**CUADRO Nº 48: POBLACIÓN DE 15 A 29 AÑOS DE EDAD, POR SEXO,
SEGÚN CIUDAD Y OCUPACIÓN PRINCIPAL DEL PRIMER EMPLEO**

Ciudad y ocupación principal del primer empleo	Total		Sexo			
			Hombres		Mujeres	
	Abs.	%	Abs.	%	Abs.	%
Total	2 262 530	100,0	1 142 797	100,0	1 119 733	100,0
Profes., científicos e intelectuales	76 026	3,4	27 022	2,4	49 004	4,4
Técnicos de nivel medio y trab. asimilados	148 196	6,6	79 976	7,0	68 220	6,1
Jefes y empleados de oficina	219 512	9,7	91 551	8,0	127 961	11,4
Trab. de serv. pers. y vend. del comerc. y mcdo.	550 979	24,4	207 800	18,2	343 179	30,6
Obreros y oper. minas, cant., ind. manuf. y otros	243 367	10,8	187 456	16,4	55 911	5,0
Obreros construc., conf., papel, fab., instr.	68 005	3,0	57 007	5,0	10 998	1,0
Trabaj. no calif. serv., peón, vend., amb., y afines	953 279	42,1	488 958	42,8	464 321	41,5
Otro 1/	2 776	0,1	2 776	0,2	-	-
Ocupación no especificada	390	0,0	251	0,0	139	0,0
Arequipa	154 988	100,0	76 841	100,0	78 147	100,0
Profes., científicos e intelectuales	5 106	3,3	1 990	2,6	3 116	4,0
Técnicos de nivel medio y trab. asimilados	11 326	7,3	6 299	8,2	5 027	6,4
Jefes y empleados de oficina	11 884	7,7	4 158	5,4	7 726	9,9
Trab. de serv. pers. y vend. del comerc. y mcdo.	38 495	24,8	12 548	16,3	25 947	33,2
Obreros y oper. minas, cant., ind. manuf. y otros	17 914	11,6	13 834	18,0	4 080	5,2
Obreros construc., conf., papel, fab., instr.	4 247	2,7	3 397	4,4	850	1,1
Trabaj. no calif. serv., peón, vend., amb., y afines	65 613	42,3	34 325	44,7	31 288	40,0
Otro 1/	167	0,1	167	0,2	-	-
Ocupación no especificada	236	0,2	123	0,2	113	0,1
Huancayo	66 867	100,0	33 920	100,0	32 947	100,0
Profes., científicos e intelectuales	2 395	3,6	1 115	3,3	1 280	3,9
Técnicos de nivel medio y trab. asimilados	3 656	5,5	1 734	5,1	1 922	5,8
Jefes y empleados de oficina	4 454	6,7	1 817	5,4	2 637	8,0
Trab. de serv. pers. y vend. del comerc. y mcdo.	17 856	26,7	7 431	21,9	10 425	31,6
Obreros y oper. minas, cant., ind. manuf. y otros	7 331	11,0	5 565	16,4	1 766	5,4
Obreros construc., conf., papel, fab., instr.	1 513	2,3	1 042	3,1	471	1,4
Trabaj. no calif. serv., peón, vend., amb., y afines	29 619	44,3	15 173	44,7	14 446	43,8
Otro 1/	43	0,1	43	0,1	-	-
Trujillo	147 376	100,0	74 519	100,0	72 857	100,0
Profes., científicos e intelectuales	3 894	2,6	1 266	1,7	2 628	3,6
Técnicos de nivel medio y trab. asimilados	9 133	6,2	4 392	5,9	4 741	6,5
Jefes y empleados de oficina	10 415	7,1	3 373	4,5	7 042	9,7
Trab. de serv. pers. y vend. del comerc. y mcdo.	37 780	25,6	14 851	19,9	22 929	31,5
Obreros y oper. minas, cant., ind. manuf. y otros	21 628	14,7	18 172	24,4	3 456	4,7
Obreros construc., conf., papel, fab., instr.	2 971	2,0	2 567	3,4	404	0,6
Trabaj. no calif. serv., peón, vend., amb., y afines	61 329	41,6	29 698	39,9	31 631	43,4
Otro 1/	72	0,0	72	0,1	-	-
Ocupación no especificada	154	0,1	128	0,2	26	0,0
Lima Metropolitana	1 893 299	0,0	957 517	0,0	935 782	0,0
Profes., científicos e intelectuales	64 631	3,4	22 651	2,4	41 980	4,5
Técnicos de nivel medio y trab. asimilados	124 081	6,6	67 551	7,1	56 530	6,0
Jefes y empleados de oficina	192 759	10,2	82 203	8,6	110 556	11,8
Trab. de serv. pers. y vend. del comerc. y mcdo.	456 848	24,1	172 970	18,1	283 878	30,3
Obreros y oper. minas, cant., ind. manuf. y otros	196 494	10,4	149 885	15,7	46 609	5,0
Obreros construc., conf., papel, fab., instr.	59 274	3,1	50 001	5,2	9 273	1,0
Trabaj. no calif. serv., peón, vend., amb., y afines	796 718	42,1	409 762	42,8	386 956	41,4
Otro 1/	2 494	0,1	2 494	0,3	-	-

1/ Incluye miembros poder ejecutivo y legislativo, direct. adm. púb. y emp., agricult., trabaj. calificados agropecuarios, pesqueros.

Fuente: INEI - Encuesta Juventud, Empleo y Migración Internacional 2009.

**CUADRO Nº 49: POBLACIÓN DE 15 A 29 AÑOS DE EDAD, POR SEXO,
SEGÚN CIUDAD Y RAMA DE ACTIVIDAD ECONÓMICA DEL PRIMER EMPLEO**

Ciudad y rama de actividad económica del primer empleo	Total		Sexo			
			Hombres		Mujeres	
	Abs.	%	Abs.	%	Abs.	%
Total	2 262 530	100,0	1 142 797	100,0	1 119 733	100,0
Manufactura	339 133	15,0	215 281	18,8	123 852	11,1
Construcción	107 455	4,7	104 863	9,2	2 592	0,2
Comercio	674 525	29,8	336 524	29,4	338 001	30,2
Transporte y Comunicación	163 389	7,2	119 740	10,5	43 649	3,9
Alojamiento y Restaurant	263 010	11,6	98 517	8,6	164 493	14,7
Administración Pública	28 578	1,3	15 051	1,3	13 527	1,2
Enseñanza y Salud	113 798	5,0	35 020	3,1	78 778	7,0
Actividades de los hogares	242 824	10,7	7 396	0,6	235 428	21,0
Otro 1/	328 662	14,5	209 362	18,3	119 300	10,7
No especificado	1 156	0,1	1 043	0,1	-	-
Arequipa	154 988	100,0	76 841	100,0	78 147	100,0
Manufactura	21 947	14,2	13 184	17,2	8 763	11,2
Construcción	9 519	6,1	9 006	11,7	513	0,7
Comercio	45 490	29,4	20 381	26,5	25 109	32,1
Transporte y Comunicación	11 376	7,3	7 729	10,1	3 647	4,7
Alojamiento y Restaurant	15 671	10,1	6 720	8,7	8 951	11,5
Administración Pública	2 341	1,5	1 204	1,6	1 137	1,5
Enseñanza y Salud	8 362	5,4	2 088	2,7	6 274	8,0
Actividades de los hogares	15 347	9,9	909	1,2	14 438	18,5
Otro 1/	24 699	15,9	15 497	20,2	9 202	11,8
No especificado	236	0,2	123	0,2	113	0,1
Huancayo	66 867	100,0	33 920	100,0	32 947	100,0
Manufactura	8 445	12,6	5 205	15,3	3 240	9,8
Construcción	3 144	4,7	3 029	8,9	115	0,3
Comercio	20 537	30,7	10 861	32,0	9 676	29,4
Transporte y Comunicación	5 085	7,6	3 771	11,1	1 314	4,0
Alojamiento y Restaurant	8 661	13,0	3 259	9,6	5 402	16,4
Administración Pública	1 500	2,2	615	1,8	885	2,7
Enseñanza y Salud	3 805	5,7	1 227	3,6	2 578	7,8
Actividades de los hogares	6 445	9,6	28	0,1	6 417	19,5
Otro 1/	9 245	13,8	5 925	17,5	3 320	10,1

**CUADRO Nº 49: POBLACIÓN DE 15 A 29 AÑOS DE EDAD, POR SEXO,
SEGÚN CIUDAD Y RAMA DE ACTIVIDAD ECONÓMICA DEL PRIMER EMPLEO**

Ciudad y rama de actividad económica del primer empleo	Total		Sexo			
			Hombres		Mujeres	
	Abs.	%	Abs.	%	Abs.	%
Trujillo	147 376	100,0	74 519	100,0	72 857	100,0
Manufactura	24 371	16,5	17 790	23,9	6 581	9,0
Construcción	7 720	5,2	7 386	9,9	334	0,5
Comercio	46 392	31,5	23 199	31,1	23 193	31,8
Transporte y Comunicación	10 322	7,0	7 605	10,2	2 717	3,7
Alojamiento y Restaurant	14 716	10,0	3 870	5,2	10 846	14,9
Administración Pública	2 399	1,6	1 113	1,5	1 286	1,8
Enseñanza y Salud	6 421	4,4	1 677	2,3	4 744	6,5
Actividades de los hogares	16 705	11,3	411	0,6	16 294	22,4
Otro 1/	18 202	12,4	11 340	15,2	6 862	9,4
No especificado	128	0,1	128	0,2	-	-
Lima Metropolitana	1 893 299	100,0	957 517	100,0	935 782	100,0
Manufactura	284 370	15,0	179 102	18,7	105 268	11,2
Construcción	87 072	4,6	85 442	8,9	1 630	0,2
Comercio	562 106	29,7	282 083	29,5	280 023	29,9
Transporte y Comunicación	136 606	7,2	100 635	10,5	35 971	3,8
Alojamiento y Restaurant	223 962	11,8	84 668	8,8	139 294	14,9
Administración Pública	22 338	1,2	12 119	1,3	10 219	1,1
Enseñanza y Salud	95 210	5,0	30 028	3,1	65 182	7,0
Actividades de los hogares	204 327	10,8	6 048	0,6	198 279	21,2
Otro 1/	276 516	14,6	176 600	18,4	99 916	10,7
No especificado	792	0,0	792	0,1	-	-

1/ Incluye actividades como: Agricultura, suministro de electricidad, gas y agua, actividades financieras, actividades inmobiliarias etc.

Fuente : INEI - Encuesta Juventud, Empleo y Migración Internacional 2009.

**CUADRO Nº 50: POBLACIÓN DE 15 A 29 AÑOS DE EDAD, POR SEXO,
SEGÚN CIUDAD Y CATEGORÍA DE OCUPACIÓN DEL PRIMER EMPLEO**

Ciudad y categoría de ocupación del primer empleo	Total		Sexo			
			Hombres		Mujeres	
	Abs.	%	Abs.	%	Abs.	%
Total	2 262 530	100,0	1 142 797	100,0	1 119 733	100,0
Trabajador por cuenta propia 1/	131 205	5,8	68 125	6,0	63 080	5,6
Empleado	1 015 089	44,9	425 380	37,2	589 709	52,7
Obrero	571 240	25,2	462 778	40,5	108 462	9,7
Practicante 2/	61 149	2,7	31 664	2,8	29 485	2,6
Trabajador familiar no remunerado	223 277	9,9	135 214	11,8	88 063	7,9
Trabajador del hogar	243 805	10,8	9 393	0,8	234 412	20,9
Otro 3/	16 765	0,7	10 243	0,9	6 522	0,6
Arequipa	154 988	100,0	76 841	100,0	78 147	100,0
Trabajador por cuenta propia 1/	5 968	3,9	3 532	4,6	2 436	3,1
Empleado	64 811	41,8	24 932	32,4	39 879	51,0
Obrero	38 940	25,1	31 225	40,6	7 715	9,9
Practicante 2/	5 881	3,8	2 780	3,6	3 101	4,0
Trabajador familiar no remunerado	21 120	13,6	12 066	15,7	9 054	11,6
Trabajador del hogar	15 084	9,7	850	1,1	14 234	18,2
Otro 3/	3 184	2,1	1 456	1,9	1 728	2,2
Huancayo	66 867	100,0	33 920	100,0	32 947	100,0
Trabajador por cuenta propia 1/	4 212	6,3	2 496	7,4	1 716	5,2
Empleado	26 920	40,3	12 434	36,7	14 486	44,0
Obrero	17 136	25,6	12 744	37,6	4 392	13,3
Practicante 2/	1 015	1,5	331	1,0	684	2,1
Trabajador familiar no remunerado	9 472	14,2	5 023	14,8	4 449	13,5
Trabajador del hogar	6 311	9,4	28	0,1	6 283	19,1
Otro 3/	1 801	2,7	864	2,5	937	2,8
Trujillo	147 376	100,0	74 519	100,0	72 857	100,0
Trabajador por cuenta propia 1/	8 879	6,0	5 059	6,8	3 820	5,2
Empleado	58 280	39,5	21 253	28,5	37 027	50,8
Obrero	40 119	27,2	32 891	44,1	7 228	9,9
Practicante 2/	3 177	2,2	1 269	1,7	1 908	2,6
Trabajador familiar no remunerado	17 132	11,6	11 934	16,0	5 198	7,1
Trabajador del hogar	16 932	11,5	638	0,9	16 294	22,4
Otro 3/	2 857	1,9	1 475	2,0	1 382	1,9
Lima Metropolitana	1 893 299	100,0	957 517	100,0	935 782	100,0
Trabajador por cuenta propia 1/	112 146	5,9	57 038	6,0	55 108	5,9
Empleado	865 078	45,7	366 761	38,3	498 317	53,3
Obrero	475 045	25,1	385 918	40,3	89 127	9,5
Practicante 2/	51 076	2,7	27 284	2,8	23 792	2,5
Trabajador familiar no remunerado	175 553	9,3	106 191	11,1	69 362	7,4
Trabajador del hogar	205 478	10,9	7 877	0,8	197 601	21,1
Otro 3/	8 923	0,5	6 448	0,7	2 475	0,3

1/ Incluye trabajador independiente y empleador o patrono.

2/ Incluye al practicante con o sin remuneración.

3/ Incluye al trabajador familiar no remunerado de otro hogar.

Fuente : INEI - Encuesta Juventud, Empleo y Migración Internacional 2009.

**CUADRO N° 51: POBLACIÓN DE 15 A 29 AÑOS DE EDAD, POR SEXO,
SEGÚN CIUDAD Y MOTIVOS POR EL QUE DEJÓ DE TRABAJAR ALGUNA VEZ**

Ciudad y motivos por el que dejó de trabajar alguna vez	Total		Sexo			
			Hombres		Mujeres	
	Abs.	%	Abs.	%	Abs.	%
Total	2 262 530	100,0	1 142 797	100,0	1 119 733	100,0
Cuidado de niños						
Sí	164 485	7,3	28 666	2,5	135 819	12,1
No	2 098 045	92,7	1 114 131	97,5	983 914	87,9
Cuidado de adulto mayor						
Sí	50 082	2,2	22 675	2,0	27 407	2,4
No	2 212 448	97,8	1 120 122	98,0	1 092 326	97,6
Embarazo						
Sí	171 345	7,6	-	-	171 345	15,3
No	2 091 185	92,4	1 142 797	100,0	948 388	84,7
Estudios						
Sí	799 040	35,3	422 995	37,0	376 045	33,6
No	1 463 490	64,7	719 801	63,0	743 689	66,4
Otro 1/						
Sí	172 302	7,6	95 345	8,3	76 957	6,9
No	2 090 228	92,4	1 047 451	91,7	1 042 777	93,1
Arequipa	154 988	100,0	76 841	100,0	78 147	100,0
Cuidado de niños						
Sí	11 209	7,2	1 629	2,1	9 580	12,3
No	143 779	92,8	75 212	97,9	68 567	87,7
Cuidado de adulto mayor						
Sí	2 664	1,7	1 623	2,1	1 041	1,3
No	152 324	98,3	75 218	97,9	77 106	98,7
Embarazo						
Sí	10 874	7,0	-	-	10 874	13,9
No	144 114	93,0	76 841	100,0	67 273	86,1
Estudios						
Sí	51 396	33,2	27 949	36,4	23 447	30,0
No	103 592	66,8	48 892	63,6	54 700	70,0
Otro 1/						
Sí	11 850	7,6	6 468	8,4	5 382	6,9
No	143 138	92,4	70 373	91,6	72 765	93,1
Huancayo	66 867	100,0	33 920	100,0	32 947	100,0
Cuidado de niños						
Sí	2 616	3,9	314	0,9	2 302	7,0
No	64 251	96,1	33 606	99,1	30 645	93,0
Cuidado de adulto mayor						
Sí	1 067	1,6	453	1,3	614	1,9
No	65 800	98,4	33 467	98,7	32 333	98,1

**CUADRO Nº 51: POBLACIÓN DE 15 A 29 AÑOS DE EDAD, POR SEXO,
SEGÚN CIUDAD Y MOTIVOS POR EL QUE DEJÓ DE TRABAJAR ALGUNA VEZ**

Ciudad y motivos por el que dejó de trabajar alguna vez	Total		Sexo			
			Hombres		Mujeres	
	Abs.	%	Abs.	%	Abs.	%
Embarazo						
Sí	3 118	4,7	-	-	3 118	9,5
No	63 749	95,3	33 920	100,0	29 829	90,5
Estudios						
Sí	35 726	53,4	18 888	55,7	16 838	51,1
No	31 141	46,6	15 031	44,3	16 110	48,9
Otro 1/						
Sí	4 751	7,1	2 233	6,6	2 518	7,6
No	62 116	92,9	31 686	93,4	30 430	92,4
Trujillo	147 376	100,0	74 519	100,0	72 857	100,0
Cuidado de niños						
Sí	8 595	5,8	848	1,1	7 747	10,6
No	138 781	94,2	73 671	98,9	65 110	89,4
Cuidado de adulto mayor						
Sí	3 126	2,1	699	0,9	2 427	3,3
No	144 250	97,9	73 820	99,1	70 430	96,7
Embarazo						
Sí	10 139	6,9	-	-	10 139	13,9
No	137 237	93,1	74 519	100,0	62 718	86,1
Estudios						
Sí	47 827	32,5	26 397	35,4	21 430	29,4
No	99 549	67,5	48 122	64,6	51 427	70,6
Otro 1/						
Sí	6 054	4,1	2 658	3,6	3 396	4,7
No	141 322	95,9	71 861	96,4	69 461	95,3
Lima Metropolitana	1 893 299	100,0	957 517	100,0	935 782	100,0
Cuidado de niños						
Sí	142 065	7,5	25 875	2,7	116 190	12,4
No	1 751 234	92,5	931 642	97,3	819 592	87,6
Cuidado de adulto mayor						
Sí	43 226	2,3	19 900	2,1	23 326	2,5
No	1 850 073	97,7	937 617	97,9	912 456	97,5
Embarazo						
Sí	147 213	7,8	-	-	147 213	15,7
No	1 746 086	92,2	957 517	100,0	788 569	84,3
Estudios						
Sí	664 091	35,1	349 761	36,5	314 330	33,6
No	1 229 208	64,9	607 756	63,5	621 452	66,4
Otro 1/						
Sí	149 647	7,9	83 986	8,8	65 661	7,0
No	1 743 652	92,1	873 531	91,2	870 121	93,0

1/ Incluye cuidado de persona con discapacidad, problemas laborales, problemas personales, problemas de salud y otros.

Fuente : INEI - Encuesta Juventud, Empleo y Migración Internacional 2009.

EMPRENDIMIENTO JUVENIL

CUADRO Nº 1: POBLACIÓN DE 15 A 29 AÑOS DE EDAD, POR PERSPECTIVAS DE INICIAR UN NEGOCIO O EMPRESA, SEGÚN CIUDAD, SEXO Y GRUPOS DE EDAD

Ciudad, sexo y grupos de edad	Perspectivas de iniciar un negocio o empresa							
	Total		Sí		No		Actualmente tiene su propio negocio	
	Abs.	%	Abs.	%	Abs.	%	Abs.	%
Total	3 130 535	100,0	711 940	22,7	2 243 196	71,7	175 399	5,6
Hombres	1 539 434	100,0	345 906	22,5	1 091 404	70,9	102 124	6,6
Mujeres	1 591 101	100,0	366 034	23,0	1 151 792	72,4	73 275	4,6
De 15 a 19 años	1 157 517	100,0	148 464	12,8	982 346	84,9	26 707	2,3
De 20 a 24 años	1 086 024	100,0	287 164	26,4	745 892	68,7	52 968	4,9
De 25 a 29 años	886 994	100,0	276 312	31,2	514 958	58,1	95 724	10,8
Arequipa	231 333	100,0	57 181	24,7	165 141	71,4	9 011	3,9
Hombres	112 238	100,0	26 516	23,6	81 205	72,4	4 517	4,0
Mujeres	119 095	100,0	30 665	25,7	83 936	70,5	4 494	3,8
De 15 a 19 años	84 876	100,0	12 270	14,5	71 708	84,5	898	1,1
De 20 a 24 años	80 645	100,0	23 205	28,8	55 060	68,3	2 380	3,0
De 25 a 29 años	65 812	100,0	21 706	33,0	38 373	58,3	5 733	8,7
Huancayo	94 167	100,0	28 430	30,2	59 047	62,7	6 690	7,1
Hombres	46 876	100,0	14 004	29,9	29 534	63,0	3 338	7,1
Mujeres	47 291	100,0	14 426	30,5	29 513	62,4	3 352	7,1
De 15 a 19 años	35 824	100,0	6 169	17,2	28 906	80,7	749	2,1
De 20 a 24 años	35 205	100,0	12 933	36,7	19 667	55,9	2 605	7,4
De 25 a 29 años	23 138	100,0	9 328	40,3	10 474	45,3	3 336	14,4
Trujillo	214 105	100,0	43 727	20,4	156 295	73,0	14 083	6,6
Hombres	105 838	100,0	23 001	21,7	75 829	71,6	7 008	6,6
Mujeres	108 267	100,0	20 726	19,1	80 466	74,3	7 075	6,5
De 15 a 19 años	81 771	100,0	10 476	12,8	68 638	83,9	2 657	3,2
De 20 a 24 años	76 311	100,0	18 091	23,7	53 551	70,2	4 669	6,1
De 25 a 29 años	56 023	100,0	15 160	27,1	34 106	60,9	6 757	12,1
Lima Metropolitana	2 590 930	100,0	582 602	22,5	1 862 713	71,9	145 615	5,6
Hombres	1 274 482	100,0	282 385	22,2	904 836	71,0	87 261	6,8
Mujeres	1 316 448	100,0	300 217	22,8	957 877	72,8	58 354	4,4
De 15 a 19 años	955 046	100,0	119 549	12,5	813 094	85,1	22 403	2,3
De 20 a 24 años	893 863	100,0	232 935	26,1	617 614	69,1	43 314	4,8
De 25 a 29 años	742 021	100,0	230 118	31,0	432 005	58,2	79 898	10,8

Fuente : INEI - Encuesta Juventud, Empleo y Migración Internacional 2009.

CUADRO Nº 2: POBLACIÓN DE 15 A 29 AÑOS DE EDAD, POR PERSPECTIVAS DE INICIAR UN NEGOCIO O EMPRESA, SEGÚN CIUDAD Y NIVEL EDUCATIVO ALCANZADO.

Ciudad y nivel educativo alcanzado	Perspectivas de iniciar un negocio o empresa							
	Total		Sí		No		Actualmente tiene su propio negocio	
			Abs.	%	Abs.	%	Abs.	%
Total	3 130 535	100,0	711 940	100,0	2 243 196	100,0	175 399	100,0
Sin nivel / Educación inicial / Primaria	139 798	4,5	35 034	4,9	94 555	4,2	10 209	5,8
Secundaria completa / Incompleta	1 951 609	62,3	403 795	56,7	1 445 914	64,5	101 900	58,1
Superior no univ. comp. / Sup.no univ. incomp.	442 808	14,1	125 612	17,6	288 116	12,8	29 080	16,6
Superior univ. comp. / Sup.univ. incomp. 1/	596 320	19,0	147 499	20,7	414 611	18,5	34 210	19,5
Arequipa	231 333	100,0	57 181	100,0	165 141	100,0	9 011	100,0
Sin nivel / Educación inicial / Primaria	4 949	2,1	1 276	2,2	3 420	2,1	253	2,8
Secundaria completa / Incompleta	126 763	54,8	29 500	51,6	93 010	56,3	4 253	47,2
Superior no univ. comp. / Sup.no univ. incomp.	36 978	16,0	12 088	21,1	22 918	13,9	1 972	21,9
Superior univ. comp. / Sup.univ. incomp. 1/	62 643	27,1	14 317	25,0	45 793	27,7	2 533	28,1
Huancayo	94 167	100,0	28 430	100,0	59 047	100,0	6 690	100,0
Sin nivel / Educación inicial / Primaria	2 843	3,0	697	2,5	1 729	2,9	417	6,2
Secundaria completa / Incompleta	51 571	54,8	13 431	47,2	34 856	59,0	3 284	49,1
Superior no univ. comp. / Sup.no univ. incomp.	14 369	15,3	5 758	20,3	7 000	11,9	1 611	24,1
Superior univ. comp. / Sup.univ. incomp. 1/	25 384	27,0	8 544	30,1	15 462	26,2	1 378	20,6
Trujillo	214 105	100,0	43 727	100,0	156 295	100,0	14 083	100,0
Sin nivel / Educación inicial / Primaria	19 585	9,1	2 961	6,8	14 587	9,3	2 037	14,5
Secundaria completa / Incompleta	120 065	56,1	24 754	56,6	88 396	56,6	6 915	49,1
Superior no univ. comp. / Sup.no univ. incomp.	24 656	11,5	5 553	12,7	16 839	10,8	2 264	16,1
Superior univ. comp. / Sup.univ. incomp. 1/	49 799	23,3	10 459	23,9	36 473	23,3	2 867	20,4
Lima Metropolitana	2 590 930	100,0	582 602	100,0	1 862 713	100,0	145 615	100,0
Sin nivel / Educación inicial / Primaria	112 421	4,3	30 100	5,2	74 819	4,0	7 502	5,2
Secundaria completa / Incompleta	1 653 210	63,8	336 110	57,7	1 229 652	66,0	87 448	60,1
Superior no univ. comp. / Sup.no univ. incomp.	366 805	14,2	102 213	17,5	241 359	13,0	23 233	16,0
Superior univ. comp. / Sup.univ. incomp. 1/	458 494	17,7	114 179	19,6	316 883	17,0	27 432	18,8

1/ Incluye Post-grado.

Fuente : INEI - Encuesta Juventud, Empleo y Migración Internacional 2009.

CUADRO Nº 3: POBLACIÓN DE 15 A 29 AÑOS DE EDAD QUE TIENE PERSPECTIVAS DE INICIAR UN NEGOCIO O EMPRESA, POR CONDICIÓN DE ACTIVIDAD ECONÓMICA, SEGÚN CIUDAD, SEXO Y GRUPOS DE EDAD

Ciudad, sexo y grupos de edad	Total		Condición de actividad económica			
			PEA		NO PEA	
	Abs.	%	Abs.	%	Abs.	%
Total	711 940	100,0	581 999	81,7	129 941	18,3
Hombres	345 906	100,0	310 034	89,6	35 872	10,4
Mujeres	366 034	100,0	271 965	74,3	94 069	25,7
De 15 a 19 años	148 464	100,0	105 616	71,1	42 848	28,9
De 20 a 24 años	287 164	100,0	242 725	84,5	44 439	15,5
De 25 a 29 años	276 312	100,0	233 658	84,6	42 654	15,4
Arequipa	57 181	100,0	43 751	76,5	13 430	23,5
Hombres	26 516	100,0	22 184	83,7	4 332	16,3
Mujeres	30 665	100,0	21 567	70,3	9 098	29,7
De 15 a 19 años	12 270	100,0	7 183	58,5	5 087	41,5
De 20 a 24 años	23 205	100,0	17 843	76,9	5 362	23,1
De 25 a 29 años	21 706	100,0	18 725	86,3	2 981	13,7
Huancayo	28 430	100,0	21 964	77,3	6 466	22,7
Hombres	14 004	100,0	11 617	83,0	2 387	17,0
Mujeres	14 426	100,0	10 347	71,7	4 079	28,3
De 15 a 19 años	6 169	100,0	4 026	65,3	2 143	34,7
De 20 a 24 años	12 933	100,0	10 073	77,9	2 860	22,1
De 25 a 29 años	9 328	100,0	7 865	84,3	1 463	15,7
Trujillo	43 727	100,0	32 733	74,9	10 994	25,1
Hombres	23 001	100,0	19 467	84,6	3 534	15,4
Mujeres	20 726	100,0	13 266	64,0	7 460	36,0
De 15 a 19 años	10 476	100,0	6 335	60,5	4 141	39,5
De 20 a 24 años	18 091	100,0	14 134	78,1	3 957	21,9
De 25 a 29 años	15 160	100,0	12 264	80,9	2 896	19,1
Lima Metropolitana	582 602	100,0	483 551	83,0	99 051	17,0
Hombres	282 385	100,0	256 766	90,9	25 619	9,1
Mujeres	300 217	100,0	226 785	75,5	73 432	24,5
De 15 a 19 años	119 549	100,0	88 072	73,7	31 477	26,3
De 20 a 24 años	232 935	100,0	200 675	86,2	32 260	13,8
De 25 a 29 años	230 118	100,0	194 804	84,7	35 314	15,3

Fuente : INEI - Encuesta Juventud, Empleo y Migración Internacional 2009.

CUADRO Nº 4: POBLACIÓN DE 15 A 29 AÑOS DE EDAD QUE TIENE PERSPECTIVAS DE INICIAR UN NEGOCIO O EMPRESA, POR SEXO, SEGÚN CIUDAD Y RAZONES QUE LO IMPULSARÍA A INICIARLO

Ciudad y razones que lo impulsaría a iniciarlo	Total		Sexo			
			Hombres		Mujeres	
	Abs.	%	Abs.	%	Abs.	%
Total	711 940	100,0	345 906	100,0	366 034	100,0
Experiencia en negocio	397 043	55,8	198 449	57,4	198 594	54,3
Vocación empresarial	337 875	47,5	176 846	51,1	161 029	44,0
Dificultades para acceder a un empleo dependiente	148 957	20,9	64 740	18,7	84 217	23,0
Mejorar sus ingresos	635 320	89,2	310 043	89,6	325 277	88,9
Deseo de ser independiente	604 808	85,0	291 766	84,3	313 042	85,5
Continuar el negocio familiar	90 076	12,7	43 636	12,6	46 440	12,7
Cuenta con capital propio	198 013	27,8	106 410	30,8	91 603	25,0
Acceso a los medios de financiación	146 376	20,6	81 044	23,4	65 332	17,8
Malas condiciones de trabajo en empleo actual	60 136	8,4	35 888	10,4	24 248	6,6
Otro 1/	7 268	1,0	4 773	1,4	2 495	0,7
Arequipa	57 181	100,0	26 516	100,0	30 665	100,0
Experiencia en negocio	27 035	47,3	12 229	46,1	14 806	48,3
Vocación empresarial	29 101	50,9	13 807	52,1	15 294	49,9
Dificultades para acceder a un empleo dependiente	17 633	30,8	7 542	28,4	10 091	32,9
Mejorar sus ingresos	54 232	94,8	25 136	94,8	29 096	94,9
Deseo de ser independiente	47 430	82,9	22 333	84,2	25 097	81,8
Continuar el negocio familiar	5 580	9,8	2 842	10,7	2 738	8,9
Cuenta con capital propio	17 341	30,3	8 809	33,2	8 532	27,8
Acceso a los medios de financiación	15 587	27,3	8 090	30,5	7 497	24,4
Malas condiciones de trabajo en empleo actual	5 198	9,1	2 953	11,1	2 245	7,3
Otro 1/	823	1,4	476	1,8	347	1,1
Huancayo	28 430	100,0	14 004	100,0	14 426	100,0
Experiencia en negocio	17 594	61,9	8 703	62,2	8 891	61,6
Vocación empresarial	19 264	67,8	9 794	69,9	9 470	65,6
Dificultades para acceder a un empleo dependiente	9 187	32,3	4 133	29,5	5 054	35,0
Mejorar sus ingresos	26 689	93,9	13 229	94,5	13 460	93,3
Deseo de ser independiente	26 878	94,5	13 222	94,4	13 656	94,7
Continuar el negocio familiar	4 556	16,0	2 205	15,7	2 351	16,3
Cuenta con capital propio	9 689	34,1	5 092	36,4	4 597	31,9
Acceso a los medios de financiación	8 589	30,2	4 683	33,4	3 906	27,1
Malas condiciones de trabajo en empleo actual	3 719	13,1	1 939	13,8	1 780	12,3
Otro 1/	198	0,7	105	0,7	93	0,6

CUADRO Nº 4: POBLACIÓN DE 15 A 29 AÑOS DE EDAD QUE TIENE PERSPECTIVAS DE INICIAR UN NEGOCIO O EMPRESA, POR SEXO, SEGÚN CIUDAD Y RAZONES QUE LO IMPULSARÍA A INICIARLO

Ciudad y razones que lo impulsaría a iniciarlo	Total		Sexo			
			Hombres		Mujeres	
	Abs.	%	Abs.	%	Abs.	%
Trujillo	43 727	100,0	23 001	100,0	20 726	100,0
Experiencia en negocio	21 612	49,4	11 299	49,1	10 313	49,8
Vocación empresarial	21 868	50,0	11 819	51,4	10 049	48,5
Dificultades para acceder a un empleo dependiente	9 043	20,7	4 334	18,8	4 709	22,7
Mejorar sus ingresos	34 364	78,6	19 564	85,1	14 800	71,4
Deseo de ser independiente	35 564	81,3	19 504	84,8	16 060	77,5
Continuar el negocio familiar	3 603	8,2	1 806	7,9	1 797	8,7
Cuenta con capital propio	10 090	23,1	5 668	24,6	4 422	21,3
Acceso a los medios de financiación	9 324	21,3	5 629	24,5	3 695	17,8
Malas condiciones de trabajo en empleo actual	4 441	10,2	2 276	9,9	2 165	10,5
Otro 1/	653	1,5	292	1,3	361	1,7
Lima Metropolitana	582 602	100,0	282 385	100,0	300 217	100,0
Experiencia en negocio	330 802	56,8	166 218	58,9	164 584	54,8
Vocación empresarial	267 642	45,9	141 426	50,1	126 216	42,0
Dificultades para acceder a un empleo dependiente	113 094	19,4	48 731	17,3	64 363	21,4
Mejorar sus ingresos	520 035	89,3	252 114	89,3	267 921	89,2
Deseo de ser independiente	494 936	85,0	236 707	83,8	258 229	86,0
Continuar el negocio familiar	76 337	13,1	36 783	13,0	39 554	13,2
Cuenta con capital propio	160 893	27,6	86 841	30,8	74 052	24,7
Acceso a los medios de financiación	112 876	19,4	62 642	22,2	50 234	16,7
Malas condiciones de trabajo en empleo actual	46 778	8,0	28 720	10,2	18 058	6,0
Otro 1/	5 594	1,0	3 900	1,4	1 694	0,6

Nota: La suma de los porcentajes no totaliza el 100%, debido a que la información analizada corresponde a respuesta múltiple.

1/ Incluye ejercer profesión, apoyo a familiares y generar empleo.

Fuente : INEI - Encuesta Juventud, Empleo y Migración Internacional 2009.

**CUADRO Nº 5: POBLACIÓN DE 15 A 29 AÑOS DE EDAD QUE TIENE PERSPECTIVAS
DE INICIAR UN NEGOCIO O EMPRESA, POR GRUPOS DE EDAD, SEGÚN CIUDAD
Y RAZONES QUE LO IMPULSARÍA A INICIARLO**

Ciudad y razones que lo impulsaría a iniciarlo	Grupos de edad							
	Total		De 15 a 19 años		De 20 a 24 años		De 25 a 29 años	
	Abs.	%	Abs.	%	Abs.	%	Abs.	%
Total	711 940	100,0	148 464	100,0	287 164	100,0	276 312	100,0
Experiencia en negocio	397 043	55,8	76 182	51,3	158 570	55,2	162 291	58,7
Vocación empresarial	337 875	47,5	70 958	47,8	134 285	46,8	132 632	48,0
Dificultades para acceder a un empleo dependiente	148 957	20,9	37 768	25,4	53 802	18,7	57 387	20,8
Mejorar sus ingresos	635 320	89,2	122 976	82,8	255 924	89,1	256 420	92,8
Deseo de ser independiente	604 808	85,0	125 880	84,8	252 157	87,8	226 771	82,1
Continuar el negocio familiar	90 076	12,7	20 529	13,8	37 088	12,9	32 459	11,7
Cuenta con capital propio	198 013	27,8	33 437	22,5	79 226	27,6	85 350	30,9
Acceso a los medios de financiación	146 376	20,6	15 082	10,2	57 246	19,9	74 048	26,8
Malas condiciones de trabajo en empleo actual	60 136	8,4	8 199	5,5	24 098	8,4	27 839	10,1
Otro 1/	7 268	1,0	2 188	1,5	3 298	1,1	1 782	0,6
Arequipa	57 181	100,0	12 270	100,0	23 205	100,0	21 706	100,0
Experiencia en negocio	27 035	47,3	5 298	43,2	10 967	47,3	10 770	49,6
Vocación empresarial	29 101	50,9	6 562	53,5	11 379	49,0	11 160	51,4
Dificultades para acceder a un empleo dependiente	17 633	30,8	4 717	38,4	7 013	30,2	5 903	27,2
Mejorar sus ingresos	54 232	94,8	11 437	93,2	22 062	95,1	20 733	95,5
Deseo de ser independiente	47 430	82,9	9 830	80,1	19 509	84,1	18 091	83,3
Continuar el negocio familiar	5 580	9,8	1 364	11,1	2 255	9,7	1 961	9,0
Cuenta con capital propio	17 341	30,3	3 129	25,5	6 947	29,9	7 265	33,5
Acceso a los medios de financiación	15 587	27,3	1 676	13,7	6 325	27,3	7 586	35,0
Malas condiciones de trabajo en empleo actual	5 198	9,1	504	4,1	2 471	10,6	2 223	10,2
Otro 1/	823	1,4	341	2,8	292	1,3	190	0,9
Huancayo	28 430	100,0	6 169	100,0	12 933	100,0	9 328	100,0
Experiencia en negocio	17 594	61,9	3 581	58,1	7 848	60,7	6 165	66,1
Vocación empresarial	19 264	67,8	3 600	58,4	9 593	74,2	6 071	65,1
Dificultades para acceder a un empleo dependiente	9 187	32,3	2 115	34,3	4 188	32,4	2 884	30,9
Mejorar sus ingresos	26 689	93,9	5 491	89,0	12 079	93,4	9 119	97,8
Deseo de ser independiente	26 878	94,5	5 791	93,9	12 296	95,1	8 791	94,2
Continuar el negocio familiar	4 556	16,0	748	12,1	2 034	15,7	1 774	19,0
Cuenta con capital propio	9 689	34,1	1 517	24,6	4 166	32,2	4 006	42,9
Acceso a los medios de financiación	8 589	30,2	701	11,4	3 862	29,9	4 026	43,2
Malas condiciones de trabajo en empleo actual	3 719	13,1	456	7,4	1 880	14,5	1 383	14,8
Otro 1/	198	0,7	47	0,8	99	0,8	52	0,6

**CUADRO Nº 5: POBLACIÓN DE 15 A 29 AÑOS DE EDAD QUE TIENE PERSPECTIVAS
DE INICIAR UN NEGOCIO O EMPRESA, POR GRUPOS DE EDAD, SEGÚN CIUDAD
Y RAZONES QUE LO IMPULSARÍA A INICIARLO**

Ciudad y razones que lo impulsaría a iniciarlo	Grupos de edad							
	Total		De 15 a 19 años		De 20 a 24 años		De 25 a 29 años	
	Abs.	%	Abs.	%	Abs.	%	Abs.	%
Trujillo	43 727	100,0	10 476	100,0	18 091	100,0	15 160	100,0
Experiencia en negocio	21 612	49,4	4 891	46,7	9 124	50,4	7 597	50,1
Vocación empresarial	21 868	50,0	5 015	47,9	9 865	54,5	6 988	46,1
Dificultades para acceder a un empleo dependiente	9043	20,7	2224	21,2	3934	21,7	2885	19,0
Mejorar sus ingresos	34 364	78,6	7 231	69,0	14 580	80,6	12 553	82,8
Deseo de ser independiente	35 564	81,3	7 909	75,5	15 153	83,8	12 502	82,5
Continuar el negocio familiar	3 603	8,2	1 011	9,6	1 350	7,5	1 242	8,2
Cuenta con capital propio	10 090	23,1	2 330	22,2	4 136	22,9	3 624	23,9
Acceso a los medios de financiación	9 324	21,3	854	8,2	4 124	22,8	4 346	28,7
Malas condiciones de trabajo en empleo actual	4 441	10,2	292	2,8	1 894	10,5	2 255	14,9
Otro 1/	653	1,5	168	1,6	485	2,7	-	-
Lima Metropolitana	582 602	100,0	119 549	100,0	232 935	100,0	230 118	100,0
Experiencia en negocio	330 802	56,8	62 412	52,2	130 631	56,1	137 759	59,9
Vocación empresarial	267 642	45,9	55 781	46,7	103 448	44,4	108 413	47,1
Dificultades para acceder a un empleo dependiente	113094	19,4	28712	24,0	38667	16,6	45715	19,9
Mejorar sus ingresos	520 035	89,3	98 817	82,7	207 203	89,0	214 015	93,0
Deseo de ser independiente	494 936	85,0	102 350	85,6	205 199	88,1	187 387	81,4
Continuar el negocio familiar	76 337	13,1	17 406	14,6	31 449	13,5	27 482	11,9
Cuenta con capital propio	160 893	27,6	26 461	22,1	63 977	27,5	70 455	30,6
Acceso a los medios de financiación	112 876	19,4	11 851	9,9	42 935	18,4	58 090	25,2
Malas condiciones de trabajo en empleo actual	46 778	8,0	6 947	5,8	17 853	7,7	21 978	9,6
Otro 1/	5 594	1,0	1 632	1,4	2 422	1,0	1 540	0,7

Nota: La suma de los porcentajes no totaliza el 100%, debido a que la información analizada corresponde a respuesta múltiple.

1/ Incluye ejercer profesión, apoyo a familiares y generar empleo.

Fuente : INEI - Encuesta Juventud, Empleo y Migración Internacional 2009.

CUADRO Nº 6: POBLACIÓN DE 15 A 29 AÑOS DE EDAD QUE TIENE PERSPECTIVAS DE INICIAR UN NEGOCIO O EMPRESA, POR SEXO, SEGÚN CIUDAD Y ACTIVIDAD ECONÓMICA A LA QUE SE DEDICARÍA

Ciudad y actividad económica a la que se dedicaría el negocio o empresa	Total		Sexo			
			Hombres		Mujeres	
	Abs.	%	Abs.	%	Abs.	%
Total	711 940	100,0	345 906	100,0	366 034	100,0
Manufactura	105 842	14,9	55 911	16,2	49 931	13,6
Construcción	6 317	0,9	4 625	1,3	1 692	0,5
Comercio	295 494	41,5	124 347	35,9	171 147	46,8
Transporte y comunicaciones	58 106	8,2	46 042	13,3	12 064	3,3
Alojamiento y restaurante	118 063	16,6	45 123	13,0	72 940	19,9
Actividades prof., científicas y técnicas	30 060	4,2	16 111	4,7	13 949	3,8
Enseñanza y salud	17 262	2,4	7 995	2,3	9 267	2,5
Otro 1/	76 408	10,7	43 245	12,5	33 163	9,1
No especificado	4 388	0,6	2 507	0,7	1 881	0,5
Arequipa	57 181	100,0	26 516	100,0	30 665	100,0
Manufactura	9 018	15,8	3 525	13,3	5 493	17,9
Construcción	515	0,9	515	1,9	-	-
Comercio	23 607	41,3	9 464	35,7	14 143	46,1
Transporte y comunicaciones	4 145	7,2	3 068	11,6	1 077	3,5
Alojamiento y restaurante	9 541	16,7	4 041	15,2	5 500	17,9
Actividades prof., científicas y técnicas	1 351	2,4	969	3,7	382	1,2
Enseñanza y salud	1 560	2,7	461	1,7	1 099	3,6
Otro 1/	7 115	12,4	4 205	15,9	2 910	9,5
No especificado	329	0,6	268	1,0	61	0,2
Huancayo	28 430	100,0	14 004	100,0	14 426	100,0
Manufactura	3 716	13,1	1 644	11,7	2 072	14,4
Construcción	768	2,7	687	4,9	81	0,6
Comercio	12 508	44,0	5 733	40,9	6 775	47,0
Transporte y comunicaciones	2 168	7,6	1 619	11,6	549	3,8
Alojamiento y restaurante	4 251	15,0	1 696	12,1	2 555	17,7
Actividades prof., científicas y técnicas	1 030	3,6	700	5,0	330	2,3
Enseñanza y salud	1 005	3,5	334	2,4	671	4,7
Otro 1/	2 984	10,5	1 591	11,4	1 393	9,7
Trujillo	43 727	100,0	23 001	100,0	20 726	100,0
Manufactura	5 036	11,5	3 485	15,2	1 551	7,5
Construcción	463	1,1	384	1,7	79	0,4
Comercio	21 721	49,7	10 513	45,7	11 208	54,1
Transporte y comunicaciones	3 592	8,2	2 700	11,7	892	4,3
Alojamiento y restaurante	6 358	14,5	2 127	9,2	4 231	20,4
Actividades prof., científicas y técnicas	1 236	2,8	970	4,2	266	1,3
Enseñanza y salud	898	2,1	484	2,1	414	2,0
Otro 1/	4 145	9,5	2 311	10,0	1 834	8,8
No especificado	278	0,6	27	0,1	251	1,2
Lima Metropolitana	582 602	100,0	282 385	100,0	300 217	100,0
Manufactura	88 072	15,1	47 257	16,7	40 815	13,6
Construcción	4 571	0,8	3 039	1,1	1 532	0,5
Comercio	237 658	40,8	98 637	34,9	139 021	46,3
Transporte y comunicaciones	48 201	8,3	38 655	13,7	9 546	3,2
Alojamiento y restaurante	97 913	16,8	37 259	13,2	60 654	20,2
Actividades prof., científicas y técnicas	26 443	4,5	13 472	4,8	12 971	4,3
Enseñanza y salud	13 799	2,4	6 716	2,4	7 083	2,4
Otro 1/	62 164	10,7	35 138	12,4	27 026	9,0
No especificado	3 781	0,6	2 212	0,8	1 569	0,5

1/ Incluye actividades como: Agricultura, pesca, minería, suministro de electricidad, gas y agua, actividades financieras, actividades inmobiliarias, etc.

Fuente : INEI - Encuesta Juventud, Empleo y Migración Internacional 2009.

CUADRO Nº 7: POBLACIÓN DE 15 A 29 AÑOS DE EDAD QUE TIENE PERSPECTIVAS DE INICIAR UN NEGOCIO O EMPRESA, POR DISPOSICIÓN ECONÓMICA PARA IMPLEMENTARLO, SEGÚN CIUDAD Y ACTIVIDAD ECONÓMICA A LA QUE SE DEDICARÍA

Ciudad y actividad económica a la que se dedicaría el negocio o empresa	Total		Disposición económica para implementar el negocio o empresa			
			Sí		No	
	Abs.	%	Abs.	%	Abs.	%
Total	711 940	100,0	198 013	100,0	513 927	100,0
Manufactura	105 842	14,9	27 282	13,8	78 560	15,3
Construcción	6 317	0,9	1 240	0,6	5 077	1,0
Comercio	295 494	41,5	73 902	37,3	221 592	43,1
Transporte y comunicaciones	58 106	8,2	17 783	9,0	40 323	7,8
Alojamiento y restaurante	118 063	16,6	33 769	17,1	84 294	16,4
Actividades prof., científicas y técnicas	30 060	4,2	12 901	6,5	17 159	3,3
Enseñanza y salud	17 262	2,4	3 469	1,8	13 793	2,7
Otro 1/	76 408	10,7	26 737	13,5	49 671	9,7
No especificado	4 388	0,6	930	0,5	3 458	0,7
Arequipa	57 181	100,0	17 341	100,0	39 840	100,0
Manufactura	9 018	15,8	2 718	15,7	6 300	15,8
Construcción	515	0,9	103	0,6	412	1,0
Comercio	23 607	41,3	6 870	39,6	16 737	42,0
Transporte y comunicaciones	4 145	7,2	1 571	9,1	2 574	6,5
Alojamiento y restaurante	9 541	16,7	2 653	15,3	6 888	17,3
Actividades prof., científicas y técnicas	1 351	2,4	618	3,6	733	1,8
Enseñanza y salud	1 560	2,7	672	3,9	888	2,2
Otro 1/	7 115	12,4	1 954	11,3	5 161	13,0
No especificado	329	0,6	182	1,1	147	0,4
Huancayo	28 430	100,0	9 689	100,0	18 741	100,0
Manufactura	3 716	13,1	960	9,9	2 756	14,7
Construcción	768	2,7	347	3,6	421	2,2
Comercio	12 508	44,0	4 426	45,7	8 082	43,1
Transporte y comunicaciones	2 168	7,6	900	9,3	1 268	6,8
Alojamiento y restaurante	4 251	15,0	1 388	14,3	2 863	15,3
Actividades prof., científicas y técnicas	1 030	3,6	327	3,4	703	3,7
Enseñanza y salud	1 005	3,5	325	3,3	680	3,6
Otro 1/	2 984	10,5	1 016	10,5	1 968	10,5
Trujillo	43 727	100,0	10 090	100,0	33 637	100,0
Manufactura	5 036	11,5	1 465	14,5	3 571	10,6
Construcción	463	1,1	204	2,0	259	0,8
Comercio	21 721	49,7	4 618	45,8	17 103	50,8
Transporte y comunicaciones	3 592	8,2	648	6,4	2 944	8,8
Alojamiento y restaurante	6 358	14,5	1 172	11,6	5 186	15,4
Actividades prof., científicas y técnicas	1 236	2,8	317	3,1	919	2,7
Enseñanza y salud	898	2,1	88	0,9	810	2,4
Otro 1/	4 145	9,5	1 503	14,9	2 642	7,9
No especificado	278	0,6	75	0,7	203	0,6
Lima Metropolitana	582 602	100,0	160 893	100,0	421 709	100,0
Manufactura	88 072	15,1	22 139	13,8	65 933	15,6
Construcción	4 571	0,8	586	0,4	3 985	0,9
Comercio	237 658	40,8	57 988	36,0	179 670	42,6
Transporte y comunicaciones	48 201	8,3	14 664	9,1	33 537	8,0
Alojamiento y restaurante	97 913	16,8	28 556	17,7	69 357	16,4
Actividades prof., científicas y técnicas	26 443	4,5	11 639	7,2	14 804	3,5
Enseñanza y salud	13 799	2,4	2 384	1,5	11 415	2,7
Otro 1/	62 164	10,7	22 264	13,8	39 900	9,5
No especificado	3 781	0,6	673	0,4	3 108	0,7

1/ Incluye actividades como: Agricultura, pesca, minería, suministro de electricidad, gas y agua, actividades financieras, actividades inmobiliarias, etc.

Fuente : INEI - Encuesta Juventud, Empleo y Migración Internacional 2009.

CUADRO Nº 8: POBLACIÓN DE 15 A 29 AÑOS DE EDAD, QUE TIENE PERSPECTIVAS DE INICIAR UN NEGOCIO O EMPRESA, POR SEXO, SEGÚN CIUDAD Y SERVICIO O ASESORÍA RECIBIDA PARA CONSTITUIR SU NEGOCIO O EMPRESA

Ciudad y servicio o asesoría recibida	Total		Sexo			
			Hombres		Mujeres	
	Abs.	%	Abs.	%	Abs.	%
Total	711 940	100,0	345 906	100,0	366 034	100,0
Crédito / Préstamo / Financiación	16 127	2,3	10 108	2,9	6 019	1,6
Capacitación	152 575	21,4	85 145	24,6	67 430	18,4
Asesoría contable / Financiera	40 972	5,8	20 423	5,9	20 549	5,6
Asistencia técnica	72 435	10,2	46 399	13,4	26 036	7,1
Otro 1/	25 668	3,6	13 713	4,0	11 955	3,3
Ninguno	481 245	67,6	217 012	62,7	264 233	72,2
Arequipa	57 181	100,0	26 516	100,0	30 665	100,0
Crédito / Préstamo / Financiación	1 732	3,0	848	3,2	884	2,9
Capacitación	10 225	17,9	4 687	17,7	5 538	18,1
Asesoría contable / Financiera	2 619	4,6	1 414	5,3	1 205	3,9
Asistencia técnica	5 603	9,8	3 398	12,8	2 205	7,2
Otro 1/	1 514	2,6	929	3,5	585	1,9
Ninguno	40 813	71,4	18 225	68,7	22 588	73,7
Huancayo	28 430	100,0	14 004	100,0	14 426	100,0
Crédito / Préstamo / Financiación	1 326	4,7	897	6,4	429	3,0
Capacitación	8 189	28,8	4 032	28,8	4 157	28,8
Asesoría contable / Financiera	2 312	8,1	1 392	9,9	920	6,4
Asistencia técnica	6 672	23,5	3 603	25,7	3 069	21,3
Otro 1/	460	1,6	284	2,0	176	1,2
Ninguno	15 058	53,0	7 156	51,1	7 902	54,8
Trujillo	43 727	100,0	23 001	100,0	20 726	100,0
Crédito / Préstamo / Financiación	977	2,2	635	2,8	342	1,7
Capacitación	5 099	11,7	2 794	12,2	2 305	11,1
Asesoría contable / Financiera	1 277	2,9	407	1,8	870	4,2
Asistencia técnica	4 771	10,9	2 905	12,6	1 866	9,0
Otro 1/	770	1,8	351	1,5	419	2,0
Ninguno	33 743	77,2	17 397	75,6	16 346	78,9
Lima Metropolitana	582 602	100,0	282 385	100,0	300 217	100,0
Crédito / Préstamo / Financiación	12 092	2,1	7 728	2,7	4 364	1,5
Capacitación	129 062	22,2	73 632	26,1	55 430	18,5
Asesoría contable / Financiera	34 764	6,0	17 210	6,1	17 554	5,8
Asistencia técnica	55 389	9,5	36 493	12,9	18 896	6,3
Otro 1/	22 924	3,9	12 149	4,3	10 775	3,6
Ninguno	391 631	67,2	174 234	61,7	217 397	72,4

Nota: La suma de los porcentajes no totaliza el 100%, debido a que la información analizada corresponde a respuesta múltiple.

1/ Incluye orientación y consejería.

Fuente : INEI - Encuesta Juventud, Empleo y Migración Internacional 2009.

**CUADRO Nº 9: POBLACIÓN DE 15 A 29 AÑOS DE EDAD QUE SÓLO RECIBIÓ CAPACITACIÓN
PARA CONSTITUIR SU NEGOCIO O EMPRESA, POR SEXO, SEGÚN CIUDAD Y ENTIDAD
QUE BRINDÓ EL SERVICIO O ASESORÍA**

Ciudad y entidad que brindó el servicio o asesoría	Total		Sexo			
			Hombres		Mujeres	
	Abs.	%	Abs.	%	Abs.	%
Total	103 752	100,0	56 152	100,0	47 600	100,0
Centro de estudios	68 338	65,9	36 568	65,1	31 770	66,7
Parientes en el Perú	28 084	27,1	16 063	28,6	12 021	25,3
Otro 1/	31 218	30,1	17 865	31,8	13 353	28,1
Arequipa	6 944	100,0	2 952	100,0	3 992	100,0
Centro de estudios	4 963	71,5	2 166	73,4	2 797	70,1
Parientes en el Perú	1 244	17,9	460	15,6	784	19,6
Otro 1/	1 412	20,3	576	19,5	836	20,9
Huancayo	4 734	100,0	2 009	100,0	2 725	100,0
Centro de estudios	3 266	69,0	1 354	67,4	1 912	70,2
Parientes en el Perú	1 377	29,1	511	25,4	866	31,8
Otro 1/	1 271	26,8	682	33,9	589	21,6
Trujillo	3 487	100,0	2 030	100,0	1 457	100,0
Centro de estudios	2 355	67,5	1 298	63,9	1 057	72,5
Parientes en el Perú	646	18,5	244	12,0	402	27,6
Otro 1/	849	24,3	513	25,3	336	23,1
Lima Metropolitana	88 587	100,0	49 161	100,0	39 426	100,0
Centro de estudios	57 754	65,2	31 750	64,6	26 004	66,0
Parientes en el Perú	24 817	28,0	14 848	30,2	9 969	25,3
Otro 1/	27 686	31,3	16 094	32,7	11 592	29,4

Nota: La suma de los porcentajes no totaliza el 100%, debido a que la información analizada corresponde a respuesta múltiple.

1/ Incluye asociación de comerciantes, cámara de comercio, entidad financiera, ONG, el Estado, persona particular, centro de trabajo, internet y empresa privada.

Fuente : INEI - Encuesta Juventud, Empleo y Migración Internacional 2009.

**CUADRO Nº 10: POBLACIÓN DE 15 A 29 AÑOS DE EDAD QUE TIENE PERSPECTIVAS DE
INICIAR UN NEGOCIO O EMPRESA, POR DISPOSICIÓN ECONÓMICA PARA
IMPLEMENTARLO, SEGÚN CIUDAD, SEXO Y GRUPOS DE EDAD**

Ciudad, sexo y grupos de edad	Total		Disposición económica para implementar el negocio o empresa			
			Sí		No	
	Abs.	%	Abs.	%	Abs.	%
Total	711 940	100,0	198 013	27,8	513 927	72,2
Hombres	345 906	100,0	106 410	30,8	239 496	69,2
Mujeres	366 034	100,0	91 603	25,0	274 431	75,0
De 15 a 19 años	148 464	100,0	33 438	22,5	115 026	77,5
De 20 a 24 años	287 164	100,0	79 226	27,6	207 938	72,4
De 25 a 29 años	276 312	100,0	85 349	30,9	190 963	69,1
Arequipa	57 181	100,0	17 341	30,3	39 840	69,7
Hombres	26 516	100,0	8 809	33,2	17 707	66,8
Mujeres	30 665	100,0	8 532	27,8	22 133	72,2
De 15 a 19 años	12 270	100,0	3 129	25,5	9 141	74,5
De 20 a 24 años	23 205	100,0	6 947	29,9	16 258	70,1
De 25 a 29 años	21 706	100,0	7 265	33,5	14 441	66,5
Huancayo	28 430	100,0	9 689	34,1	18 741	65,9
Hombres	14 004	100,0	5 092	36,4	8 912	63,6
Mujeres	14 426	100,0	4 597	31,9	9 829	68,1
De 15 a 19 años	6 169	100,0	1 518	24,6	4 651	75,4
De 20 a 24 años	12 933	100,0	4 166	32,2	8 767	67,8
De 25 a 29 años	9 328	100,0	4 005	42,9	5 323	57,1
Trujillo	43 727	100,0	10 090	23,1	33 637	76,9
Hombres	23 001	100,0	5 668	24,6	17 333	75,4
Mujeres	20 726	100,0	4 422	21,3	16 304	78,7
De 15 a 19 años	10 476	100,0	2 330	22,2	8 146	77,8
De 20 a 24 años	18 091	100,0	4 136	22,9	13 955	77,1
De 25 a 29 años	15 160	100,0	3 624	23,9	11 536	76,1
Lima Metropolitana	582 602	100,0	160 893	27,6	421 709	72,4
Hombres	282 385	100,0	86 841	30,8	195 544	69,2
Mujeres	300 217	100,0	74 052	24,7	226 165	75,3
De 15 a 19 años	119 549	100,0	26 461	22,1	93 088	77,9
De 20 a 24 años	232 935	100,0	63 977	27,5	168 958	72,5
De 25 a 29 años	230 118	100,0	70 455	30,6	159 663	69,4

Fuente : INEI - Encuesta Juventud, Empleo y Migración Internacional 2009.

CUADRO Nº 11: POBLACIÓN DE 15 A 29 AÑOS DE EDAD QUE TIENE PERSPECTIVAS DE INICIAR UN NEGOCIO O EMPRESA, POR DISPOSICIÓN ECONÓMICA PARA IMPLEMENTARLO, SEGÚN CIUDAD Y NIVEL EDUCATIVO ALCANZADO

Ciudad y nivel educativo alcanzado	Total		Disposición económica para implementar el negocio o empresa			
			Sí		No	
	Abs.	%	Abs.	%	Abs.	%
Total	711 940	100,0	198 013	100,0	513 927	100,0
Sin nivel / Educación inicial / Primaria	35 034	4,9	4 340	2,2	30 694	6,0
Secundaria completa / Incompleta	403 795	56,7	98 635	49,8	305 160	59,4
Superior no univ. complet. / Superior no univ. incomplet.	125 612	17,6	36 884	18,6	88 728	17,3
Superior univ. complet. / Superior univ. incomplet. 1/	147 499	20,7	58 154	29,4	89 345	17,4
Arequipa	57 181	100,0	17 341	100,0	39 840	100,0
Sin nivel / Educación inicial / Primaria	1 276	2,2	367	2,1	909	2,3
Secundaria completa / Incompleta	29 500	51,6	7 960	45,9	21 540	54,1
Superior no univ. complet. / Superior no univ. incomplet.	12 088	21,1	3 869	22,3	8 219	20,6
Superior univ. complet. / Superior univ. incomplet. 1/	14 317	25,0	5 145	29,7	9 172	23,0
Huancayo	28 430	100,0	9 689	100,0	18 741	100,0
Sin nivel / Educación inicial / Primaria	697	2,5	309	3,2	388	2,1
Secundaria completa / Incompleta	13 431	47,2	3 950	40,8	9 481	50,6
Superior no univ. complet. / Superior no univ. incomplet.	5 758	20,3	1 989	20,5	3 769	20,1
Superior univ. complet. / Superior univ. incomplet. 1/	8 544	30,1	3 441	35,5	5 103	27,2
Trujillo	43 727	100,0	10 090	100,0	33 637	100,0
Sin nivel / Educación inicial / Primaria	2 961	6,8	629	6,2	2 332	6,9
Secundaria completa / Incompleta	24 754	56,6	4 473	44,3	20 281	60,3
Superior no univ. complet. / Superior no univ. incomplet.	5 553	12,7	1 351	13,4	4 202	12,5
Superior univ. complet. / Superior univ. incomplet. 1/	10 459	23,9	3 637	36,0	6 822	20,3
Lima Metropolitana	582 602	100,0	160 893	100,0	421 709	100,0
Sin nivel / Educación inicial / Primaria	30 100	5,2	3 035	1,9	27 065	6,4
Secundaria completa / Incompleta	336 110	57,7	82 252	51,1	253 858	60,2
Superior no univ. complet. / Superior no univ. incomplet.	102 213	17,5	29 675	18,4	72 538	17,2
Superior univ. complet. / Superior univ. incomplet. 1/	114 179	19,6	45 931	28,5	68 248	16,2

1/ Incluye Post-grado.

Fuente : INEI - Encuesta Juventud, Empleo y Migración Internacional 2009.

**CUADRO Nº 12: POBLACIÓN DE 15 A 29 AÑOS DE EDAD QUE TIENE PERSPECTIVAS
DE INICIAR UN NEGOCIO O EMPRESA, POR DISPOSICIÓN ECONÓMICA PARA
IMPLEMENTARLO, SEGÚN CIUDAD Y CONDICIÓN DE ACTIVIDAD ECONÓMICA**

Ciudad y condición de actividad económica	Total		Disposición económica para implementar el negocio o empresa			
			Sí		No	
	Abs.	%	Abs.	%	Abs.	%
Total	711 940	100,0	198 013	100,0	513 927	100,0
PEA	581 999	81,7	172 461	87,1	409 538	79,7
NO PEA	129 941	18,3	25 552	12,9	104 389	20,3
Arequipa	57 181	100,0	17 341	100,0	39 840	100,0
PEA	43 751	76,5	14 019	80,8	29 732	74,6
NO PEA	13 430	23,5	3 322	19,2	10 108	25,4
Huancayo	28 430	100,0	9 689	100,0	18 741	100,0
PEA	21 964	77,3	7 669	79,2	14 295	76,3
NO PEA	6 466	22,7	2 020	20,8	4 446	23,7
Trujillo	43 727	100,0	10 090	100,0	33 637	100,0
PEA	32 733	74,9	8 311	82,4	24 422	72,6
NO PEA	10 994	25,1	1 779	17,6	9 215	27,4
Lima Metropolitana	582 602	100,0	160 893	100,0	421 709	100,0
PEA	483 551	83,0	142 462	88,5	341 089	80,9
NO PEA	99 051	17,0	18 431	11,5	80 620	19,1

Fuente : INEI - Encuesta Juventud, Empleo y Migración Internacional 2009.

CUADRO Nº 13: POBLACIÓN DE 15 A 29 AÑOS DE EDAD QUE TIENE PERSPECTIVAS DE INICIAR UN NEGOCIO O EMPRESA, POR DISPOSICIÓN ECONÓMICA PARA IMPLEMENTARLO, SEGÚN CIUDAD Y SITUACIÓN EN QUE SE ENCUENTRA SU IDEA DE NEGOCIO

Ciudad y situación en que se encuentra su idea de negocio	Total		Disposición económica para implementar el negocio o empresa			
			Sí		No	
	Abs.	%	Abs.	%	Abs.	%
Total	711 940	100,0	198 013	100,0	513 927	100,0
Tomó la decisión pero aún no sabe como hacerlo	214 172	30,1	26 314	13,3	187 858	36,6
Tomó la decisión y está averiguando como hacerlo	449 244	63,1	138 411	69,9	310 833	60,5
Está implementando el negocio o empresa	39 219	5,5	30 418	15,4	8 801	1,7
Otro 1/	9 305	1,3	2 870	1,4	6 435	1,3
Arequipa	57 181	100,0	17 341	100,0	39 840	100,0
Tomó la decisión pero aún no sabe como hacerlo	17 299	30,3	2 780	16,0	14 519	36,4
Tomó la decisión y está averiguando como hacerlo	35 155	61,5	11 313	65,2	23 842	59,8
Está implementando el negocio o empresa	4 272	7,5	3 248	18,7	1 024	2,6
Otro 1/	455	0,8	-	-	455	1,1
Huancayo	28 430	100,0	9 689	100,0	18 741	100,0
Tomó la decisión pero aún no sabe como hacerlo	6 117	21,5	1 079	11,1	5 038	26,9
Tomó la decisión y está averiguando como hacerlo	20 032	70,5	6 990	72,1	13 042	69,6
Está implementando el negocio o empresa	2 064	7,3	1 593	16,4	471	2,5
Otro 1/	217	0,8	27	0,3	190	1,0
Trujillo	43 727	100,0	10 090	100,0	33 637	100,0
Tomó la decisión pero aún no sabe como hacerlo	14 445	33,0	2 301	22,8	12 144	36,1
Tomó la decisión y está averiguando como hacerlo	26 741	61,2	6 490	64,3	20 251	60,2
Está implementando el negocio o empresa	2 222	5,1	1 299	12,9	923	2,7
Otro 1/	319	0,7	-	-	319	0,9
Lima Metropolitana	582 602	100,0	160 893	100,0	421 709	100,0
Tomó la decisión pero aún no sabe como hacerlo	176 311	30,3	20 154	12,5	156 157	37,0
Tomó la decisión y está averiguando como hacerlo	367 316	63,0	113 618	70,6	253 698	60,2
Está implementando el negocio o empresa	30 661	5,3	24 278	15,1	6 383	1,5
Otro 1/	8 314	1,4	2 843	1,8	5 471	1,3

1/ Incluye a los que no iniciaron por falta de capital.

Fuente : INEI - Encuesta Juventud, Empleo y Migración Internacional 2009.

CUADRO Nº 14: POBLACIÓN DE 15 A 29 AÑOS DE EDAD QUE TIENE PERSPECTIVAS DE INICIAR UN NEGOCIO O EMPRESA, POR SITUACIÓN EN LA QUE SE ENCUENTRA SU IDEA DE NEGOCIO, SEGÚN CIUDAD, SEXO Y GRUPOS DE EDAD

Ciudad, sexo y grupos de edad	Situación en la se encuentra su idea de negocio									
	Total		Tomó la decisión pero aún no sabe como hacerlo		Tomó la decisión y está averiguando como hacerlo		Está implementando el negocio o empresa		Otro 1/	
			Abs.	%	Abs.	%	Abs.	%	Abs.	%
Total	711 940	100,0	214 172	30,1	449 244	63,1	39 219	5,5	9 305	1,3
Hombres	345 906	100,0	94 579	27,3	219 104	63,3	26 628	7,7	5 595	1,6
Mujeres	366 034	100,0	119 593	32,7	230 140	62,9	12 591	3,4	3 710	1,0
De 15 a 19 años	148 464	100,0	56 719	38,2	83 726	56,4	4 745	3,2	3 274	2,2
De 20 a 24 años	287 164	100,0	78 724	27,4	189 097	65,8	17 384	6,1	1 959	0,7
De 25 a 29 años	276 312	100,0	78 729	28,5	176 421	63,8	17 090	6,2	4 072	1,5
Arequipa	57 181	100,0	17 299	30,3	35 155	61,5	4 272	7,5	455	0,8
Hombres	26 516	100,0	6 485	24,5	17 369	65,5	2 277	8,6	385	1,5
Mujeres	30 665	100,0	10 814	35,3	17 786	58,0	1 995	6,5	70	0,2
De 15 a 19 años	12 270	100,0	4 180	34,1	7 213	58,8	601	4,9	276	2,2
De 20 a 24 años	23 205	100,0	6 731	29,0	14 801	63,8	1 587	6,8	86	0,4
De 25 a 29 años	21 706	100,0	6 388	29,4	13 141	60,5	2 084	9,6	93	0,4
Huancayo	28 430	100,0	6 117	21,5	20 032	70,5	2 064	7,3	217	0,8
Hombres	14 004	100,0	2 599	18,6	10 221	73,0	1 060	7,6	124	0,9
Mujeres	14 426	100,0	3 518	24,4	9 811	68,0	1 004	7,0	93	0,6
De 15 a 19 años	6 169	100,0	1 746	28,3	4 190	67,9	148	2,4	85	1,4
De 20 a 24 años	12 933	100,0	2 575	19,9	9 283	71,8	1 036	8,0	39	0,3
De 25 a 29 años	9 328	100,0	1 796	19,2	6 559	70,3	880	9,4	93	1,0
Trujillo	43 727	100,0	14 445	33,0	26 741	61,2	2 222	5,1	319	0,7
Hombres	23 001	100,0	6 600	28,7	14 637	63,6	1 635	7,1	129	0,6
Mujeres	20 726	100,0	7 845	37,9	12 104	58,4	587	2,8	190	0,9
De 15 a 19 años	10 476	100,0	4 053	38,7	6 164	58,8	204	1,9	55	0,5
De 20 a 24 años	18 091	100,0	6 447	35,6	10 747	59,4	897	5,0	-	-
De 25 a 29 años	15 160	100,0	3 945	26,0	9 830	64,8	1 121	7,4	264	1,7
Lima Metropolitana	582 602	100,0	176 311	30,3	367 316	63,0	30 661	5,3	8 314	1,4
Hombres	282 385	100,0	78 895	27,9	176 877	62,6	21 656	7,7	4 957	1,8
Mujeres	300 217	100,0	97 416	32,4	190 439	63,4	9 005	3,0	3 357	1,1
De 15 a 19 años	119 549	100,0	46 740	39,1	66 159	55,3	3 792	3,2	2 858	2,4
De 20 a 24 años	232 935	100,0	62 971	27,0	154 266	66,2	13 864	6,0	1 834	0,8
De 25 a 29 años	230 118	100,0	66 600	28,9	146 891	63,8	13 005	5,7	3 622	1,6

1/ Incluye a los que no iniciaron por falta de capital.

Fuente : INEI - Encuesta Juventud, Empleo y Migración Internacional 2009.

CUADRO Nº 15: POBLACIÓN DE 15 A 29 AÑOS DE EDAD QUE TUVO SU NEGOCIO O EMPRESA EN EL PASADO, POR TIEMPO QUE FUNCIONÓ SIN INTERRUPCIONES, SEGÚN CIUDAD Y SEXO

Ciudad y sexo	Total		Tiempo que funcionó sin interrupciones					
			Menos de 1 año		De 1 año a más		No especificado	
	Abs.	%	Abs.	%	Abs.	%	Abs.	%
Total	230 142	100,0	149 620	100,0	79 496	100,0	1 026	100,0
Hombres	95 978	41,7	58 780	39,3	37 174	46,8	24	2,3
Mujeres	134 164	58,3	90 840	60,7	42 322	53,2	1 002	97,7
Arequipa	13 876	100,0	7 576	100,0	6 252	100,0	48	100,0
Hombres	5 743	41,4	3 365	44,4	2 378	38,0	-	-
Mujeres	8 133	58,6	4 211	55,6	3 874	62,0	48	100,0
Huancayo	8 293	100,0	4 231	100,0	4 001	100,0	61	100,0
Hombres	3 615	43,6	2 024	47,9	1 567	39,2	24	39,3
Mujeres	4 678	56,4	2 207	52,1	2 434	60,8	37	60,7
Trujillo	17 791	100,0	10 915	100,0	6 876	100,0	-	-
Hombres	8 184	46,0	4 732	43,3	3 452	50,2	-	-
Mujeres	9 607	54,0	6 183	56,7	3 424	49,8	-	-
Lima Metropolitana	190 182	100,0	126 898	100,0	62 367	100,0	917	100,0
Hombres	78 436	41,2	48 659	38,3	29 777	47,7	-	-
Mujeres	111 746	58,8	78 239	61,7	32 590	52,3	917	100,0

Fuente : INEI - Encuesta Juventud, Empleo y Migración Internacional 2009.

EXPECTATIVA MIGRATORIA Y EXPERIENCIA INTERNACIONAL

CUADRO Nº 1: POBLACIÓN DE 15 A 29 AÑOS DE EDAD QUE TIENE O NO EXPECTATIVA DE VIVIR EN OTRO PAÍS, SEGÚN CIUDAD, SEXO Y GRUPOS DE EDAD

Ciudad, sexo y grupos de edad	Total		Expectativa de vivir en otro país			
			Sí		No	
	Abs.	%	Abs.	%	Abs.	%
Total	3 130 535	100,0	1 685 872	53,9	1 444 663	46,1
Hombres	1 539 434	100,0	851 293	55,3	688 141	44,7
Mujeres	1 591 101	100,0	834 579	52,5	756 522	47,5
De 15 a 19 años	1 157 517	100,0	712 344	61,5	445 173	38,5
De 20 a 24 años	1 086 024	100,0	558 529	51,4	527 495	48,6
De 25 a 29 años	886 994	100,0	414 999	46,8	471 995	53,2
Arequipa	231 333	100,0	137 037	59,2	94 296	40,8
Hombres	112 238	100,0	66 694	59,4	45 544	40,6
Mujeres	119 095	100,0	70 343	59,1	48 752	40,9
De 15 a 19 años	84 876	100,0	56 918	67,1	27 958	32,9
De 20 a 24 años	80 645	100,0	48 740	60,4	31 905	39,6
De 25 a 29 años	65 812	100,0	31 379	47,7	34 433	52,3
Huancayo	94 167	100,0	55 308	58,7	38 859	41,3
Hombres	46 876	100,0	28 326	60,4	18 550	39,6
Mujeres	47 291	100,0	26 982	57,1	20 309	42,9
De 15 a 19 años	35 824	100,0	23 289	65,0	12 535	35,0
De 20 a 24 años	35 205	100,0	20 680	58,7	14 525	41,3
De 25 a 29 años	23 138	100,0	11 339	49,0	11 799	51,0
Trujillo	214 105	100,0	106 829	49,9	107 276	50,1
Hombres	105 838	100,0	53 197	50,3	52 641	49,7
Mujeres	108 267	100,0	53 632	49,5	54 635	50,5
De 15 a 19 años	81 771	100,0	47 312	57,9	34 459	42,1
De 20 a 24 años	76 311	100,0	39 438	51,7	36 873	48,3
De 25 a 29 años	56 023	100,0	20 079	35,8	35 944	64,2
Lima Metropolitana	2 590 930	100,0	1 386 698	53,5	1 204 232	46,5
Hombres	1 274 482	100,0	703 076	55,2	571 406	44,8
Mujeres	1 316 448	100,0	683 622	51,9	632 826	48,1
De 15 a 19 años	955 046	100,0	584 825	61,2	370 221	38,8
De 20 a 24 años	893 863	100,0	449 671	50,3	444 192	49,7
De 25 a 29 años	742 021	100,0	352 202	47,5	389 819	52,5

Fuente : INEI - Encuesta Juventud, Empleo y Migración Internacional 2009.

**CUADRO Nº 2: POBLACIÓN DE 15 A 29 AÑOS DE EDAD, POR NIVEL EDUCATIVO ALCANZADO,
SEGÚN CIUDAD Y EXPECTATIVA DE VIVIR EN OTRO PAÍS**

Ciudad y expectativa de vivir en otro país	Nivel educativo alcanzado									
	Total		Sin nivel / Inicial / Primaria		Secundaria compl. / Secundaria inkompl.		Superior no univ. compl. / Superior no univ. inkompl.		Superior univ. compl. / Superior univ. inkompl. / 1/	
	Abs.	%	Abs.	%	Abs.	%	Abs.	%	Abs.	%
Total	3 130 535	100,0	139 798	4,5	1 951 609	62,3	442 807	14,1	596 321	19,0
Sí	1 685 872	100,0	52 378	3,1	1 067 756	63,3	228 657	13,6	337 081	20,0
No	1 444 663	100,0	87 420	6,1	883 853	61,2	214 150	14,8	259 240	17,9
Arequipa	231 333	100,0	4 949	2,1	126 763	54,8	36 978	16,0	62 643	27,1
Sí	137 037	100,0	1 515	1,1	71 922	52,5	21 902	16,0	41 698	30,4
No	94 296	100,0	3 434	3,6	54 841	58,2	15 076	16,0	20 945	22,2
Huancayo	94 167	100,0	2 843	3,0	51 571	54,8	14 369	15,3	25 384	27,0
Sí	55 308	100,0	646	1,2	30 416	55,0	8 515	15,4	15 731	28,4
No	38 859	100,0	2 197	5,7	21 155	54,4	5 854	15,1	9 653	24,8
Trujillo	214 105	100,0	19 585	9,1	120 065	56,1	24 655	11,5	49 800	23,3
Sí	106 829	100,0	4 884	4,6	61 334	57,4	12 329	11,5	28 282	26,5
No	107 276	100,0	14 701	13,7	58 731	54,7	12 326	11,5	21 518	20,1
Lima Metropolitana	2 590 930	100,0	112 421	4,3	1 653 210	63,8	366 805	14,2	458 494	17,7
Sí	1 386 698	100,0	45 333	3,3	904 084	65,2	185 911	13,4	251 370	18,1
No	1 204 232	100,0	67 088	5,6	749 126	62,2	180 894	15,0	207 124	17,2

1/ Incluye Post-grado.

Fuente: INEI - Encuesta Juventud, Empleo y Migración Internacional 2009.

CUADRO Nº 3: POBLACIÓN DE 15 A 29 AÑOS DE EDAD QUE TIENE O NO EXPECTATIVA DE VIVIR EN OTRO PAÍS, SEGÚN CIUDAD Y CONDICIÓN DE ACTIVIDAD ECONÓMICA

Ciudad y condición de actividad económica	Total		Expectativa de vivir en otro país			
			Sí		No	
	Abs.	%	Abs.	%	Abs.	%
Total	3 130 535	100,0	1 685 872	100,0	1 444 663	100,0
PEA	2 152 521	68,8	1 143 688	67,8	1 008 833	69,8
Ocupado	1 974 542	91,7	1 032 098	90,2	942 444	93,4
Desocupado	177 979	8,3	111 590	9,8	66 389	6,6
NO PEA	978 014	31,2	542 184	32,2	435 830	30,2
Arequipa	231 333	100,0	137 037	100,0	94 296	100,0
PEA	152 065	65,7	87 093	63,6	64 972	68,9
Ocupado	139 870	92,0	79 223	91,0	60 647	93,3
Desocupado	12 195	8,0	7 870	9,0	4 325	6,7
NO PEA	79 268	34,3	49 944	36,4	29 324	31,1
Huancayo	94 167	100,0	55 308	100,0	38 859	100,0
PEA	63 969	67,9	36 874	66,7	27 095	69,7
Ocupado	60 190	94,1	34 333	93,1	25 857	95,4
Desocupado	3 779	5,9	2 541	6,9	1 238	4,6
NO PEA	30 198	32,1	18 434	33,3	11 764	30,3
Trujillo	214 105	100,0	106 829	100,0	107 276	100,0
PEA	136 272	63,6	64 298	60,2	71 974	67,1
Ocupado	125 834	92,3	57 112	88,8	68 722	95,5
Desocupado	10 438	7,7	7 186	11,2	3 252	4,5
NO PEA	77 833	36,4	42 531	39,8	35 302	32,9
Lima Metropolitana	2 590 930	100,0	1 386 698	100,0	1 204 232	100,0
PEA	1 800 215	69,5	955 423	68,9	844 792	70,2
Ocupado	1 648 648	91,6	861 430	90,2	787 218	93,2
Desocupado	151 567	8,4	93 993	9,8	57 574	6,8
NO PEA	790 715	30,5	431 275	31,1	359 440	29,8

Fuente : INEI - Encuesta Juventud, Empleo y Migración Internacional 2009.

**CUADRO Nº 4: POBLACIÓN DE 15 A 29 AÑOS DE EDAD QUE TIENE EXPECTATIVA
DE VIVIR EN OTRO PAÍS, POR SEXO, SEGÚN CIUDAD Y GRUPOS DE EDAD**

Ciudad y grupos de edad	Sexo					
	Total		Hombres		Mujeres	
	Abs.	%	Abs.	%	Abs.	%
Total	1 685 872	100,0	851 293	50,5	834 579	49,5
De 15 a 19 años	712 344	100,0	356 918	50,1	355 426	49,9
De 20 a 24 años	558 529	100,0	277 214	49,6	281 315	50,4
De 25 a 29 años	414 999	100,0	217 161	52,3	197 838	47,7
Arequipa	137 037	100,0	66 694	48,7	70 343	51,3
De 15 a 19 años	56 918	100,0	27 957	49,1	28 961	50,9
De 20 a 24 años	48 740	100,0	22 648	46,5	26 092	53,5
De 25 a 29 años	31 379	100,0	16 089	51,3	15 290	48,7
Huancayo	55 308	100,0	28 326	51,2	26 982	48,8
De 15 a 19 años	23 289	100,0	11 863	50,9	11 426	49,1
De 20 a 24 años	20 680	100,0	10 681	51,6	9 999	48,4
De 25 a 29 años	11 339	100,0	5 782	51,0	5 557	49,0
Trujillo	106 829	100,0	53 197	49,8	53 632	50,2
De 15 a 19 años	47 312	100,0	22 320	47,2	24 992	52,8
De 20 a 24 años	39 438	100,0	20 757	52,6	18 681	47,4
De 25 a 29 años	20 079	100,0	10 120	50,4	9 959	49,6
Lima Metropolitana	1 386 698	100,0	703 076	50,7	683 622	49,3
De 15 a 19 años	584 825	100,0	294 778	50,4	290 047	49,6
De 20 a 24 años	449 671	100,0	223 128	49,6	226 543	50,4
De 25 a 29 años	352 202	100,0	185 170	52,6	167 032	47,4

Fuente : INEI - Encuesta Juventud, Empleo y Migración Internacional 2009.

**CUADRO N° 5: POBLACIÓN DE 15 A 29 AÑOS DE EDAD QUE TIENE EXPECTATIVA DE VIVIR
EN OTRO PAÍS, POR SEXO, SEGÚN CIUDAD Y CONDICIÓN DE ACTIVIDAD ECONÓMICA**

Ciudad y condición de actividad económica	Total		Sexo			
			Hombres		Mujeres	
	Abs.	%	Abs.	%	Abs.	%
Total	1 685 872	100,0	851 293	100,0	834 579	100,0
PEA	1 143 688	67,8	603 601	70,9	540 087	64,7
Ocupado	1 032 098	90,2	555 766	92,1	476 332	88,2
Desocupado	111 590	9,8	47 835	7,9	63 755	11,8
NO PEA	542 184	32,2	247 692	29,1	294 492	35,3
Arequipa	137 037	100,0	66 694	100,0	70 343	100,0
PEA	87 093	63,6	44 810	67,2	42 283	60,1
Ocupado	79 223	91,0	41 516	92,6	37 707	89,2
Desocupado	7 870	9,0	3 294	7,4	4 576	10,8
NO PEA	49 944	36,4	21 884	32,8	28 060	39,9
Huancayo	55 308	100,0	28 326	100,0	26 982	100,0
PEA	36 874	66,7	19 741	69,7	17 133	63,5
Ocupado	34 333	93,1	18 691	94,7	15 642	91,3
Desocupado	2 541	6,9	1 050	5,3	1 491	8,7
NO PEA	18 434	33,3	8 585	30,3	9 849	36,5
Trujillo	106 829	100,0	53 197	100,0	53 632	100,0
PEA	64 298	60,2	35 589	66,9	28 709	53,5
Ocupado	57 112	88,8	31 541	88,6	25 571	89,1
Desocupado	7 186	11,2	4 048	11,4	3 138	10,9
NO PEA	42 531	39,8	17 608	33,1	24 923	46,5
Lima Metropolitana	1 386 698	100,0	703 076	100,0	683 622	100,0
PEA	955 423	68,9	503 461	71,6	451 962	66,1
Ocupado	861 430	90,2	464 018	92,2	397 412	87,9
Desocupado	93 993	9,8	39 443	7,8	54 550	12,1
NO PEA	431 275	31,1	199 615	28,4	231 660	33,9

Fuente : INEI - Encuesta Juventud, Empleo y Migración Internacional 2009.

CUADRO Nº 6: POBLACIÓN DE 15 A 29 AÑOS DE EDAD QUE TIENE O NO PLANIFICADO SALIR DEL PAÍS EN LOS PRÓXIMOS 3 AÑOS, SEGÚN CIUDAD, SEXO Y GRUPOS DE EDAD

Ciudad, sexo y grupos de edad	Total		Tiene planificado salir del país en los próximos 3 años			
			Sí		No	
	Abs.	%	Abs.	%	Abs.	%
Total	1 685 872	100,0	819 773	100,0	866 099	100,0
Hombres	851 293	50,5	419 556	51,2	431 737	49,8
Mujeres	834 579	49,5	400 217	48,8	434 362	50,2
De 15 a 19 años	712 344	42,3	285 808	34,9	426 536	49,2
De 20 a 24 años	558 529	33,1	305 617	37,3	252 912	29,2
De 25 a 29 años	414 999	24,6	228 348	27,9	186 651	21,6
Arequipa	137 037	100,0	61 051	100,0	75 986	100,0
Hombres	66 694	48,7	28 909	47,4	37 785	49,7
Mujeres	70 343	51,3	32 142	52,6	38 201	50,3
De 15 a 19 años	56 918	41,5	20 681	33,9	36 237	47,7
De 20 a 24 años	48 740	35,6	24 877	40,7	23 863	31,4
De 25 a 29 años	31 379	22,9	15 493	25,4	15 886	20,9
Huancayo	55 308	100,0	23 632	100,0	31 676	100,0
Hombres	28 326	51,2	11 756	49,7	16 570	52,3
Mujeres	26 982	48,8	11 876	50,3	15 106	47,7
De 15 a 19 años	23 289	42,1	8 360	35,4	14 929	47,1
De 20 a 24 años	20 680	37,4	9 327	39,5	11 353	35,8
De 25 a 29 años	11 339	20,5	5 945	25,2	5 394	17,0
Trujillo	106 829	100,0	48 419	100,0	58 410	100,0
Hombres	53 197	49,8	24 345	50,3	28 852	49,4
Mujeres	53 632	50,2	24 074	49,7	29 558	50,6
De 15 a 19 años	47 312	44,3	16 772	34,6	30 540	52,3
De 20 a 24 años	39 438	36,9	21 081	43,5	18 357	31,4
De 25 a 29 años	20 079	18,8	10 566	21,8	9 513	16,3
Lima Metropolitana	1 386 698	100,0	686 671	100,0	700 027	100,0
Hombres	703 076	50,7	354 546	51,6	348 530	49,8
Mujeres	683 622	49,3	332 125	48,4	351 497	50,2
De 15 a 19 años	584 825	42,2	239 995	35,0	344 830	49,3
De 20 a 24 años	449 671	32,4	250 332	36,5	199 339	28,5
De 25 a 29 años	352 202	25,4	196 344	28,6	155 858	22,3

Fuente : INEI - Encuesta Juventud, Empleo y Migración Internacional 2009.

**CUADRO Nº 7: POBLACIÓN DE 15 A 29 AÑOS DE EDAD QUE TIENE PLANIFICADO SALIR
DEL PAÍS EN LOS PRÓXIMOS 3 AÑOS, POR SEXO, SEGÚN CIUDAD Y GRUPOS DE EDAD**

Ciudad y grupos de edad	Total		Sexo			
			Hombres		Mujeres	
	Abs.	%	Abs.	%	Abs.	%
Total	819 773	100,0	419 556	100,0	400 217	100,0
De 15 a 19 años	285 808	34,9	144 912	34,5	140 896	35,2
De 20 a 24 años	305 617	37,3	144 608	34,5	161 009	40,2
De 25 a 29 años	228 348	27,9	130 036	31,0	98 312	24,6
Arequipa	61 051	100,0	28 909	100,0	32 142	100,0
De 15 a 19 años	20 681	33,9	9 414	32,6	11 267	35,1
De 20 a 24 años	24 877	40,7	12 003	41,5	12 874	40,1
De 25 a 29 años	15 493	25,4	7 492	25,9	8 001	24,9
Huancayo	23 632	100,0	11 756	100,0	11 876	100,0
De 15 a 19 años	8 360	35,4	4 076	34,7	4 284	36,1
De 20 a 24 años	9 327	39,5	4 408	37,5	4 919	41,4
De 25 a 29 años	5 945	25,2	3 272	27,8	2 673	22,5
Trujillo	48 419	100,0	24 345	100,0	24 074	100,0
De 15 a 19 años	16 772	34,6	7 927	32,6	8 845	36,7
De 20 a 24 años	21 081	43,5	10 954	45,0	10 127	42,1
De 25 a 29 años	10 566	21,8	5 464	22,4	5 102	21,2
Lima Metropolitana	686 671	100,0	354 546	100,0	332 125	100,0
De 15 a 19 años	239 995	35,0	123 495	34,8	116 500	35,1
De 20 a 24 años	250 332	36,5	117 243	33,1	133 089	40,1
De 25 a 29 años	196 344	28,6	113 808	32,1	82 536	24,9

Fuente : INEI - Encuesta Juventud, Empleo y Migración Internacional 2009.

**CUADRO Nº 8: POBLACIÓN DE 15 A 29 AÑOS DE EDAD QUE TIENE PLANIFICADO SALIR
DEL PAÍS EN LOS PRÓXIMOS 3 AÑOS, POR NIVEL EDUCATIVO ALCANZADO,
SEGÚN CIUDAD, SEXO Y GRUPOS DE EDAD**

Ciudad, sexo y grupos de edad	Nivel educativo alcanzado									
	Total		Sin nivel / Inicial / Primaria		Secundaria compl. / Secundaria incompl.		Superior no univ. compl. / Superior no univ. incompl.		Superior univ. compl. / Superior univ. incompl. / 1/	
	Abs.	%	Abs.	%	Abs.	%	Abs.	%	Abs.	%
Total	819 773	100,0	21 699	2,6	466 489	56,9	120 758	14,7	210 827	25,7
Hombres	419 556	100,0	12 679	3,0	247 801	59,1	56 112	13,4	102 964	24,5
Mujeres	400 217	100,0	9 020	2,3	218 688	54,6	64 646	16,2	107 863	27,0
De 15 a 19 años	285 808	100,0	8 358	2,9	236 745	82,8	14 210	5,0	26 495	9,3
De 20 a 24 años	305 617	100,0	3 084	1,0	136 909	44,8	60 614	19,8	105 010	34,4
De 25 a 29 años	228 348	100,0	10 257	4,5	92 835	40,7	45 934	20,1	79 322	34,7
Arequipa	61 051	100,0	319	0,5	25 123	41,2	10 902	17,9	24 707	40,5
Hombres	28 909	100,0	107	0,4	12 534	43,4	5 176	17,9	11 092	38,4
Mujeres	32 142	100,0	212	0,7	12 589	39,2	5 726	17,8	13 615	42,4
De 15 a 19 años	20 681	100,0	119	0,6	15 872	76,7	1 454	7,0	3 236	15,6
De 20 a 24 años	24 877	100,0	200	0,8	5 914	23,8	5 418	21,8	13 345	53,6
De 25 a 29 años	15 493	100,0	-	-	3 337	21,5	4 030	26,0	8 126	52,4
Huancayo	23 632	100,0	159	0,7	11 842	50,1	4 199	17,8	7 432	31,4
Hombres	11 756	100,0	95	0,8	6 600	56,1	1 627	13,8	3 434	29,2
Mujeres	11 876	100,0	64	0,5	5 242	44,1	2 572	21,7	3 998	33,7
De 15 a 19 años	8 360	100,0	72	0,9	7 228	86,5	266	3,2	794	9,5
De 20 a 24 años	9 327	100,0	9	0,1	2 849	30,5	2 455	26,3	4 014	43,0
De 25 a 29 años	5 945	100,0	78	1,3	1 765	29,7	1 478	24,9	2 624	44,1
Trujillo	48 419	100,0	2 033	4,2	24 428	50,4	6 357	13,1	15 601	32,2
Hombres	24 345	100,0	1 235	5,1	11 680	48,0	2 952	12,1	8 478	34,8
Mujeres	24 074	100,0	798	3,3	12 748	53,0	3 405	14,1	7 123	29,6
De 15 a 19 años	16 772	100,0	658	3,9	12 995	77,5	956	5,7	2 163	12,9
De 20 a 24 años	21 081	100,0	882	4,2	7 788	36,9	3 183	15,1	9 228	43,8
De 25 a 29 años	10 566	100,0	493	4,7	3 645	34,5	2 218	21,0	4 210	39,8
Lima Metropolitana	686 671	100,0	19 188	2,8	405 096	59,0	99 300	14,5	163 087	23,8
Hombres	354 546	100,0	11 242	3,2	216 987	61,2	46 357	13,1	79 960	22,6
Mujeres	332 125	100,0	7 946	2,4	188 109	56,6	52 943	15,9	83 127	25,0
De 15 a 19 años	239 995	100,0	7 509	3,1	200 650	83,6	11 534	4,8	20 302	8,5
De 20 a 24 años	250 332	100,0	1 993	0,8	120 358	48,1	49 558	19,8	78 423	31,3
De 25 a 29 años	196 344	100,0	9 686	4,9	84 088	42,8	38 208	19,5	64 362	32,8

1/ Incluye Post-grado.

Fuente : INEI - Encuesta Juventud, Empleo y Migración Internacional 2009.

CUADRO Nº 9: POBLACIÓN DE 15 A 29 AÑOS DE EDAD QUE TIENE PLANIFICADO SALIR DEL PAÍS EN LOS PRÓXIMOS 3 AÑOS, POR RAZONES POR LA QUE PIENSA SALIR DEL PAÍS, SEGÚN CIUDAD, SEXO Y GRUPOS DE EDAD

Ciudad, sexo y grupos de edad	Razones por la que piensa salir del país							
	Total		Por mejora económica		Por motivos de estudio		Otro 1/	
	Abs.	%	Abs.	%	Abs.	%	Abs.	%
Total	819 773	100,0	466 056	56,9	210 512	25,7	143 205	17,5
Hombres	419 556	100,0	246 984	58,9	94 708	22,6	77 864	18,6
Mujeres	400 217	100,0	219 072	54,7	115 804	28,9	65 341	16,3
De 15 a 19 años	285 808	100,0	131 202	45,9	97 155	34,0	57 451	20,1
De 20 a 24 años	305 617	100,0	184 675	60,4	79 084	25,9	41 858	13,7
De 25 a 29 años	228 348	100,0	150 179	65,8	34 273	15,0	43 896	19,2
Arequipa	61 051	100,0	29 732	48,7	21 643	35,4	9 676	15,8
Hombres	28 909	100,0	14 481	50,1	9 989	34,6	4 439	15,4
Mujeres	32 142	100,0	15 251	47,4	11 654	36,3	5 237	16,3
De 15 a 19 años	20 681	100,0	6 889	33,3	9 684	46,8	4 108	19,9
De 20 a 24 años	24 877	100,0	12 842	51,6	8 615	34,6	3 420	13,7
De 25 a 29 años	15 493	100,0	10 001	64,5	3 344	21,6	2 148	13,9
Huancayo	23 632	100,0	11 514	48,7	7 117	30,1	5 001	21,2
Hombres	11 756	100,0	6 149	52,3	3 269	27,8	2 338	19,9
Mujeres	11 876	100,0	5 365	45,2	3 848	32,4	2 663	22,4
De 15 a 19 años	8 360	100,0	3 195	38,2	3 375	40,4	1 790	21,4
De 20 a 24 años	9 327	100,0	4 705	50,4	2 484	26,6	2 138	22,9
De 25 a 29 años	5 945	100,0	3 614	60,8	1 258	21,2	1 073	18,0
Trujillo	48 419	100,0	25 262	52,2	12 177	25,1	10 980	22,7
Hombres	24 345	100,0	12 899	53,0	6 407	26,3	5 039	20,7
Mujeres	24 074	100,0	12 363	51,4	5 770	24,0	5 941	24,7
De 15 a 19 años	16 772	100,0	6 503	38,8	5 591	33,3	4 678	27,9
De 20 a 24 años	21 081	100,0	11 607	55,1	5 448	25,8	4 026	19,1
De 25 a 29 años	10 566	100,0	7 152	67,7	1 138	10,8	2 276	21,5
Lima Metropolitana	686 671	100,0	399 548	58,2	169 575	24,7	117 548	17,1
Hombres	354 546	100,0	213 455	60,2	75 043	21,2	66 048	18,6
Mujeres	332 125	100,0	186 093	56,0	94 532	28,5	51 500	15,5
De 15 a 19 años	239 995	100,0	114 615	47,8	78 505	32,7	46 875	19,5
De 20 a 24 años	250 332	100,0	155 521	62,1	62 537	25,0	32 274	12,9
De 25 a 29 años	196 344	100,0	129 412	65,9	28 533	14,5	38 399	19,6

1/ Incluye por motivos familiares, por contrato de trabajo, por turismo, por salud, por evangelizar.

Fuente : INEI - Encuesta Juventud, Empleo y Migración Internacional 2009.

**CUADRO Nº 10: POBLACIÓN DE 15 A 29 AÑOS DE EDAD QUE HA VIVIDO O NO
EN EL EXTRANJERO DE 2 MESES A MÁS, SEGÚN CIUDAD, SEXO Y GRUPOS DE EDAD**

Ciudad, sexo y grupos de edad	Total		Ha vivido en el extranjero de 2 meses a más			
			Sí		No	
	Abs.	%	Abs.	%	Abs.	%
Total	3 130 535	100,0	123 916	100,0	3 006 619	100,0
Hombres	1 539 434	49,2	59 601	48,1	1 479 833	49,2
Mujeres	1 591 101	50,8	64 315	51,9	1 526 786	50,8
De 15 a 19 años	1 157 517	37,0	20 534	16,6	1 136 983	37,8
De 20 a 24 años	1 086 024	34,7	54 689	44,1	1 031 335	34,3
De 25 a 29 años	886 994	28,3	48 693	39,3	838 301	27,9
Arequipa	231 333	100,0	9 786	100,0	221 547	100,0
Hombres	112 238	48,5	5 149	52,6	107 089	48,3
Mujeres	119 095	51,5	4 637	47,4	114 458	51,7
De 15 a 19 años	84 876	36,7	2 041	20,9	82 835	37,4
De 20 a 24 años	80 645	34,9	3 255	33,3	77 390	34,9
De 25 a 29 años	65 812	28,4	4 490	45,9	61 322	27,7
Huancayo	94 167	100,0	975	100,0	93 192	100,0
Hombres	46 876	49,8	471	48,3	46 405	49,8
Mujeres	47 291	50,2	504	51,7	46 787	50,2
De 15 a 19 años	35 824	38,0	90	9,2	35 734	38,3
De 20 a 24 años	35 205	37,4	402	41,2	34 803	37,3
De 25 a 29 años	23 138	24,6	483	49,6	22 655	24,3
Trujillo	214 105	100,0	8 167	100,0	205 938	100,0
Hombres	105 838	49,4	3 885	47,6	101 953	49,5
Mujeres	108 267	50,6	4 282	52,4	103 985	50,5
De 15 a 19 años	81 771	38,2	2 073	25,4	79 698	38,7
De 20 a 24 años	76 311	35,6	3 867	47,4	72 444	35,2
De 25 a 29 años	56 023	26,2	2 227	27,3	53 796	26,1
Lima Metropolitana	2 590 930	100,0	104 988	100,0	2 485 942	100,0
Hombres	1 274 482	49,2	50 096	47,7	1 224 386	49,3
Mujeres	1 316 448	50,8	54 892	52,3	1 261 556	50,7
De 15 a 19 años	955 046	36,9	16 330	15,6	938 716	37,8
De 20 a 24 años	893 863	34,5	47 165	44,9	846 698	34,1
De 25 a 29 años	742 021	28,6	41 493	39,5	700 528	28,2

Fuente : INEI - Encuesta Juventud, Empleo y Migración Internacional 2009.

MIGRACIÓN INTERNACIONAL Y REMESAS DEL HOGAR

**CUADRO Nº 1: MIGRANTES EN HOGARES CON MIGRACIÓN INTERNACIONAL,
POR SEXO, SEGÚN CIUDAD Y GRUPOS DE EDAD QUE TENÍAN
CUANDO SE FUERON LA PRIMERA VEZ**

Ciudad y grupos de edad	Total	Sexo	
		Hombres	Mujeres
Total	100,0	100,0	100,0
De 15 a 29 años	53,8	54,5	53,2
Otras edades	45,7	44,5	46,7
No especificado	0,5	1,0	0,1
Arequipa	100,0	100,0	100,0
De 15 a 29 años	56,9	54,1	59,3
Otras edades	43,1	45,9	40,7
Huancayo	100,0	100,0	100,0
De 15 a 29 años	61,8	56,3	67,0
Otras edades	38,1	43,7	32,8
No especificado	0,1	-	0,2
Trujillo	100,0	100,0	100,0
De 15 a 29 años	57,0	57,6	56,4
Otras edades	41,9	41,1	42,6
No especificado	1,1	1,3	0,9
Lima Metropolitana	100,0	100,0	100,0
De 15 a 29 años	53,2	54,1	52,3
Otras edades	46,4	44,9	47,7
No especificado	0,4	1,0	-

Fuente : INEI - Encuesta Juventud, Empleo y Migración Internacional 2009.

**CUADRO Nº 2: MIGRANTES EN HOGARES CON MIGRACIÓN INTERNACIONAL,
POR SEXO, SEGÚN CIUDAD Y CAUSA POR LA QUE SE FUERON A OTRO PAÍS**

Ciudad y causa por la que se fueron a otro país	Total	Sexo	
		Hombres	Mujeres
Total	100,0	100,0	100,0
Por desempleo	19,3	22,0	17,1
Por mejora económica	42,5	41,8	43,1
Por contrato de trabajo	12,1	14,4	10,1
Por motivos de estudio	8,7	9,2	8,3
Por motivos familiares	14,7	9,0	19,6
Otro 1/	2,6	3,5	1,8
Arequipa	100,0	100,0	100,0
Por desempleo	25,1	25,8	24,6
Por mejora económica	28,5	32,6	25,2
Por contrato de trabajo	14,9	10,9	18,3
Por motivos de estudio	15,4	17,8	13,4
Por motivos familiares	15,0	12,6	17,0
Otro 1/	1,0	0,3	1,6
Huancayo	100,0	100,0	100,0
Por desempleo	22,0	16,6	27,0
Por mejora económica	35,9	35,3	36,5
Por contrato de trabajo	20,9	28,6	13,5
Por motivos de estudio	9,6	7,6	11,5
Por motivos familiares	9,8	8,6	11,0
Otro 1/	1,9	3,3	0,5
Trujillo	100,0	100,0	100,0
Por desempleo	39,4	38,5	40,2
Por mejora económica	38,0	38,7	37,5
Por contrato de trabajo	4,4	4,4	4,5
Por motivos de estudio	6,4	7,6	5,4
Por motivos familiares	10,5	9,3	11,5
Otro 1/	1,2	1,6	0,9
Lima Metropolitana	100,0	100,0	100,0
Por desempleo	16,6	20,0	13,8
Por mejora económica	43,7	42,7	44,6
Por contrato de trabajo	12,8	15,5	10,4
Por motivos de estudio	8,7	9,1	8,4
Por motivos familiares	15,3	8,8	20,8
Otro 1/	2,9	3,9	2,0

Nota: Los coeficientes de variación (errores de muestreo) obtenidos a nivel ciudad, nos indican que los resultados presentados son referenciales.

1/ Incluye por turismo, por matrimonio, por misión evangélica.

Fuente : INEI - Encuesta Juventud, Empleo y Migración Internacional 2009.

CUADRO Nº 3: MIGRANTES EN HOGARES CON MIGRACIÓN INTERNACIONAL, POR NIVEL EDUCATIVO ALCANZADO, SEGÚN CIUDAD, SEXO Y GRUPOS DE EDAD QUE TENÍAN CUANDO SE FUERON LA PRIMERA VEZ

Ciudad, sexo y grupos de edad	Total	Nivel educativo alcanzado			
		Sin nivel / Educación inicial/ Primaria	Secundaria compl. / Secundaria inkompl.	Superior no univ. compl. / Superior no univ. inkompl.	Superior univ. compl. / Superior univ. inkompl. 1/
Total	100,0	6,1	52,2	17,6	24,1
Hombres	100,0	7,0	52,9	13,8	26,3
Mujeres	100,0	5,3	51,6	20,8	22,2
De 15 a 29 años	100,0	1,7	60,0	17,2	21,2
Otras edades	100,0	11,5	42,8	18,3	27,4
No especificado	100,0	-	62,9	5,9	31,2
Arequipa	100,0	1,4	37,9	14,1	46,6
Hombres	100,0	0,7	41,0	16,7	41,6
Mujeres	100,0	2,0	35,3	12,0	50,8
De 15 a 29 años	100,0	0,0	40,8	11,2	48,0
Otras edades	100,0	3,2	34,0	18,0	44,8
Huancayo	100,0	4,1	42,4	24,3	29,1
Hombres	100,0	3,7	45,7	19,0	31,6
Mujeres	100,0	4,5	39,4	29,4	26,8
De 15 a 29 años	100,0	0,5	48,1	25,7	25,7
Otras edades	100,0	9,9	33,5	22,2	34,4
No especificado	100,0	-	-	-	100,0
Trujillo	100,0	8,6	51,8	18,7	20,9
Hombres	100,0	7,7	51,0	18,0	23,3
Mujeres	100,0	9,4	52,5	19,3	18,9
De 15 a 29 años	100,0	4,3	58,7	18,4	18,7
Otras edades	100,0	14,7	42,3	19,0	24,0
No especificado	100,0	-	54,8	26,3	18,9
Lima Metropolitana	100,0	6,1	53,0	17,5	23,5
Hombres	100,0	7,3	53,7	13,1	25,9
Mujeres	100,0	5,0	52,4	21,3	21,4
De 15 a 29 años	100,0	1,4	61,2	17,1	20,2
Otras edades	100,0	11,4	43,4	18,1	27,1
No especificado	100,0	-	65,6	-	34,4

Nota: Los coeficientes de variación (errores de muestreo) obtenidos a nivel ciudad, nos indican que los resultados presentados son referenciales.

1/ Incluye Post-grado.

Fuente : INEI - Encuesta Juventud, Empleo y Migración Internacional 2009.

**CUADRO Nº 4: HOGARES CON MIGRACIÓN INTERNACIONAL QUE RECIBEN O NO REMESAS
DEL EXTERIOR, SEGÚN CIUDAD Y RÉGIMEN DE TENENCIA DE LA VIVIENDA**

Ciudad y régimen de tenencia de la vivienda	Total	Reciben remesas	
		Sí	No
Total	100,0	59,4	40,6
Alquilada	100,0	64,0	36,0
Propia, totalmente pagada	100,0	58,6	41,4
Cedida por otro hogar o institución	100,0	53,3	46,7
Otro 1/	100,0	70,1	29,9
Arequipa	100,0	54,5	45,5
Alquilada	100,0	58,2	41,8
Propia, totalmente pagada	100,0	51,5	48,5
Cedida por otro hogar o institución	100,0	69,3	30,7
Otro 1/	100,0	29,2	70,8
Huancayo	100,0	65,5	34,5
Alquilada	100,0	51,3	48,7
Propia, totalmente pagada	100,0	69,8	30,2
Cedida por otro hogar o institución	100,0	58,6	41,4
Otro 1/	100,0	74,0	26,0
Trujillo	100,0	66,5	33,5
Alquilada	100,0	60,8	39,2
Propia, totalmente pagada	100,0	65,8	34,2
Cedida por otro hogar o institución	100,0	70,9	29,1
Otro 1/	100,0	69,0	31,0
Lima Metropolitana	100,0	58,7	41,3
Alquilada	100,0	65,0	35,0
Propia, totalmente pagada	100,0	58,0	42,0
Cedida por otro hogar o institución	100,0	48,8	51,2
Otro 1/	100,0	71,3	28,7

Nota: Los coeficientes de variación (errores de muestreo) obtenidos a nivel ciudad, nos indican que los resultados presentados son referenciales.

1/ Incluye propia por invasión, propia comprándola a plazos, cedida por el centro de trabajo y otro tipo.

Fuente : INEI - Encuesta Juventud, Empleo y Migración Internacional 2009.

CARACTERÍSTICAS DE LA VIVIENDA Y DEL HOGAR

CUADRO Nº 1: VIVIENDAS PARTICULARES CON AL MENOS UNA PERSONA DE 15 A 29 AÑOS DE EDAD, POR NÚMERO DE HABITACIONES QUE TIENE LA VIVIENDA, SEGÚN CIUDAD Y TIPO DE VIVIENDA

(En porcentaje horizontal)

Ciudad y tipo de vivienda	Total		Número de habitaciones que tiene la vivienda															
			1		2		3		4		5		6		7		8 y más	
	Abs.	%	Abs.	%	Abs.	%	Abs.	%	Abs.	%	Abs.	%	Abs.	%	Abs.	%	Abs.	%
Total	1 433 695	100,0	136 785	9,5	178 536	12,5	332 656	23,2	377 481	26,3	201 081	14,0	111 836	7,8	48 637	3,4	46 683	3,3
Casa independiente	1 175 840	100,0	95 747	8,1	149 411	12,7	270 264	23,0	300 316	25,5	170 025	14,5	100 512	8,5	46 622	4,0	42 943	3,7
Departamento en edificio	187 336	100,0	15 172	8,1	14 734	7,9	46 870	25,0	68 927	36,8	26 625	14,2	9 260	4,9	2 015	1,1	3 733	2,0
Vivienda en quinta	40 573	100,0	8 461	20,9	8 295	20,4	12 397	30,6	6 469	15,9	4 205	10,4	746	1,8	-	-	-	-
Vivienda en casa vecindad	20 363	100,0	9 900	48,6	4 678	23,0	2 465	12,1	1 769	8,7	226	1,1	1 318	6,5	-	-	7	-
Vivienda improvisada	8 923	100,0	7 505	84,1	1 418	15,9	-	-	-	-	-	-	-	-	-	-	-	-
Local no destinado para habitación humana	660	100,0	-	-	-	-	660	100,0	-	-	-	-	-	-	-	-	-	-
Arequipa	122 170	100,0	16 540	13,5	24 728	20,2	26 246	21,5	22 149	18,1	14 075	11,5	8 035	6,6	4 835	4,0	5 562	4,6
Casa independiente	112 070	100,0	15 286	13,6	23 165	20,7	23 105	20,6	19 775	17,6	12 609	11,3	7 853	7,0	4 794	4,3	5 483	4,9
Departamento en edificio	7 434	100,0	336	4,5	811	10,9	2 601	35,0	2 227	30,0	1 157	15,6	182	2,4	41	0,6	79	1,1
Vivienda en quinta	863	100,0	91	10,5	65	7,6	422	48,8	-	-	285	33,0	-	-	-	-	-	-
Vivienda en casa vecindad	1 561	100,0	702	45,0	570	36,5	118	7,6	147	9,4	24	1,5	-	-	-	-	-	-
Vivienda improvisada	242	100,0	125	51,6	117	48,4	-	-	-	-	-	-	-	-	-	-	-	-
Huancayo	48 304	100,0	8 720	18,1	8 758	18,1	9 455	19,6	9 742	20,2	4 827	10,0	3 506	7,3	1 558	3,2	1 738	3,6
Casa independiente	37 534	100,0	4 326	11,5	6 382	17,0	7 486	19,9	8 380	22,3	4 487	12,0	3 213	8,6	1 532	4,1	1 728	4,6
Departamento en edificio	1 738	100,0	171	9,8	362	20,8	612	35,2	400	23,0	108	6,2	56	3,2	26	1,5	3	0,2
Vivienda en quinta	534	100,0	236	44,2	88	16,6	43	8,1	137	25,6	30	5,5	-	-	-	-	-	-
Vivienda en casa vecindad	8 498	100,0	3 987	46,9	1 926	22,7	1 314	15,5	825	9,7	202	2,4	237	2,8	-	-	7	0,1
Trujillo	103 672	100,0	8 340	8,0	13 780	13,3	27 046	26,1	24 757	23,9	14 999	14,5	7 947	7,7	3 532	3,4	3 271	3,2
Casa independiente	94 512	100,0	6 710	7,1	12 622	13,4	24 925	26,4	22 208	23,5	14 049	14,9	7 517	8,0	3 288	3,5	3 193	3,4
Departamento en edificio	7 047	100,0	791	11,2	603	8,6	1 769	25,1	2 244	31,8	926	13,1	392	5,6	244	3,5	78	1,1
Vivienda en quinta	1 112	100,0	292	26,3	236	21,2	309	27,7	213	19,1	24	2,2	38	3,4	-	-	-	-
Vivienda en casa vecindad	725	100,0	347	47,8	243	33,5	43	5,9	92	12,7	-	-	-	-	-	-	-	-
Vivienda improvisada	276	100,0	200	72,5	76	27,5	-	-	-	-	-	-	-	-	-	-	-	-
Lima Metropolitana	1 159 549	100,0	103 185	8,9	131 270	11,3	269 909	23,3	320 833	27,7	167 180	14,4	92 348	8,0	38 712	3,3	36 112	3,1
Casa independiente	931 724	100,0	69 425	7,5	107 242	11,5	214 748	23,0	249 953	26,8	138 880	14,9	81 929	8,8	37 008	4,0	32 539	3,5
Departamento en edificio	171 117	100,0	13 874	8,1	12 958	7,6	41 888	24,5	64 056	37,4	24 434	14,3	8 630	5,0	1 704	1,0	3 573	2,1
Vivienda en quinta	38 064	100,0	7 842	20,6	7 906	20,8	11 623	30,5	6 119	16,1	3 866	10,2	708	1,9	-	-	-	-
Vivienda en casa vecindad	9 579	100,0	4 864	50,8	1 939	20,2	990	10,3	705	7,4	-	-	1 081	11,3	-	-	-	-
Vivienda improvisada	8 405	100,0	7 180	85,4	1 225	14,6	-	-	-	-	-	-	-	-	-	-	-	-
Local no destinado para habitación humana	660	100,0	-	-	-	-	660	100,0	-	-	-	-	-	-	-	-	-	-

Fuente: INEI - Encuesta Juventud, Empleo y Migración Internacional 2009.

CUADRO Nº 1A: VIVIENDAS PARTICULARES CON AL MENOS UNA PERSONA DE 15 A 29 AÑOS DE EDAD, POR NÚMERO DE HABITACIONES QUE TIENE LA VIVIENDA, SEGÚN CIUDAD Y TIPO DE VIVIENDA

(En porcentaje vertical)

Ciudad y tipo de vivienda	Número de habitaciones que tiene la vivienda																	
	Total		1		2		3		4		5		6		7		8 y más	
	Abs.	%	Abs.	%	Abs.	%	Abs.	%	Abs.	%	Abs.	%	Abs.	%	Abs.	%	Abs.	%
Total	1 433 695	100,0	136 785	100,0	178 536	100,0	332 656	100,0	377 481	100,0	201 081	100,0	111 836	100,0	48 637	100,0	46 683	100,0
Casa independiente	1 175 840	82,0	95 747	70,0	149 411	83,7	270 264	81,2	300 316	79,6	170 025	84,6	100 512	89,9	46 622	95,9	42 943	92,0
Departamento en edificio	187 336	13,1	15 172	11,1	14 734	8,3	46 870	14,1	68 927	18,3	26 625	13,2	9 260	8,3	2 015	4,1	3 733	8,0
Vivienda en quinta	40 573	2,8	8 461	6,2	8 295	4,6	12 397	3,7	6 469	1,7	4 205	2,1	746	0,7	-	-	-	-
Vivienda en casa vecindad	20 363	1,4	9 900	7,2	4 678	2,6	2 465	0,7	1 769	0,5	226	0,1	1 318	1,2	-	-	7	-
Vivienda improvisada	8 923	0,6	7 505	5,5	1 418	0,8	-	-	-	-	-	-	-	-	-	-	-	-
Local no destinado para habitación humana	660	0,0	-	-	-	-	660	0,2	-	-	-	-	-	-	-	-	-	-
Arequipa	122 170	100,0	16 540	100,0	24 728	100,0	26 246	21,5	22 149	18,1	14 075	11,5	8 035	6,6	4 835	4,0	5 562	100,0
Casa independiente	112 070	91,7	15 286	92,4	23 165	93,7	23 105	20,6	19 775	17,6	12 609	11,3	7 853	7,0	4 794	4,3	5 483	98,6
Departamento en edificio	7 434	6,1	336	2,0	811	3,3	2 601	35,0	2 227	30,0	1 157	15,6	182	2,4	41	0,6	79	1,4
Vivienda en quinta	863	0,7	91	0,5	65	0,3	422	48,8	-	-	285	33,0	-	-	-	-	-	-
Vivienda en casa vecindad	1 561	1,3	702	4,2	570	2,3	118	7,6	147	9,4	24	1,5	-	-	-	-	-	-
Vivienda improvisada	242	0,2	125	0,8	117	0,5	-	-	-	-	-	-	-	-	-	-	-	-
Huancayo	48 304	100,0	8 720	100,0	8 758	100,0	9 455	19,6	9 742	20,2	4 827	10,0	3 506	7,3	1 558	3,2	1 738	100,0
Casa independiente	37 534	77,7	4 326	49,6	6 382	72,9	7 486	19,9	8 380	22,3	4 487	12,0	3 213	8,6	1 532	4,1	1 728	99,4
Departamento en edificio	1 738	3,6	171	2,0	362	4,1	612	35,2	400	23,0	108	6,2	56	3,2	26	1,5	3	0,2
Vivienda en quinta	534	1,1	236	2,7	88	1,0	43	8,1	137	25,6	30	5,5	-	-	-	-	-	-
Vivienda en casa vecindad	8 498	17,6	3 987	45,7	1 926	22,0	1 314	15,5	825	9,7	202	2,4	237	2,8	-	-	7	0,4
Trujillo	103 672	100,0	8 340	100,0	13 780	100,0	27 046	26,1	24 757	23,9	14 999	14,5	7 947	7,7	3 532	3,4	3 271	100,0
Casa independiente	94 512	91,2	6 710	80,5	12 622	91,6	24 925	26,4	22 208	23,5	14 049	14,9	7 517	8,0	3 288	3,5	3 193	97,6
Departamento en edificio	7 047	6,8	791	9,5	603	4,4	1 769	25,1	2 244	31,8	926	13,1	392	5,6	244	3,5	78	2,4
Vivienda en quinta	1 112	1,1	292	3,5	236	1,7	309	27,7	213	19,1	24	2,2	38	3,4	-	-	-	-
Vivienda en casa vecindad	725	0,7	347	4,2	243	1,8	43	5,9	92	12,7	-	-	-	-	-	-	-	-
Vivienda improvisada	276	0,3	200	2,4	76	0,6	-	-	-	-	-	-	-	-	-	-	-	-
Lima Metropolitana	1 159 549	100,0	103 185	100,0	131 270	100,0	269 909	23,3	320 833	27,7	167 180	14,4	92 348	8,0	38 712	3,3	36 112	100,0
Casa independiente	931 724	80,4	69 425	67,3	107 242	81,7	214 748	23,0	249 953	26,8	138 880	14,9	81 929	8,8	37 008	4,0	32 539	90,1
Departamento en edificio	171 117	14,8	13 874	13,4	12 958	9,9	41 888	24,5	64 056	37,4	24 434	14,3	8 630	5,0	1 704	1,0	3 573	9,9
Vivienda en quinta	38 064	3,3	7 842	7,6	7 906	6,0	11 623	30,5	6 119	16,1	3 866	10,2	708	1,9	-	-	-	-
Vivienda en casa vecindad	9 579	0,8	4 864	4,7	1 939	1,5	990	10,3	705	7,4	-	-	1 081	11,3	-	-	-	-
Vivienda improvisada	8 405	0,7	7 180	7,0	1 225	0,9	-	-	-	-	-	-	-	-	-	-	-	-
Local no destinado para habitación humana	660	0,1	-	-	-	-	660	100,0	-	-	-	-	-	-	-	-	-	-

Fuente: INEI - Encuesta Juventud, Empleo y Migración Internacional 2009.

CUADRO 2: HOGARES EN VIVIENDAS PARTICULARES CON AL MENOS UNA PERSONA DE 15 A 29 AÑOS DE EDAD, POR RÉGIMEN DE TENENCIA DE LA VIVIENDA, SEGÚN CIUDAD

(En porcentaje vertical)

Ciudad	Régimen de tenencia de la vivienda									
	Total		Alquilada		Propia, totalmente pagada		Cedida por otro hogar o institución		Otro 1/	
	Abs.	%	Abs.	%	Abs.	%	Abs.	%	Abs.	%
Total	1 514 809	100,0	231 776	100,0	883 756	100,0	232 518	100,0	166 759	100,0
Arequipa	123 946	8,2	18 303	7,9	75 856	8,6	24 314	10,5	5 473	3,3
Huancayo	48 545	3,2	11 717	5,1	27 598	3,1	7 323	3,1	1 907	1,1
Trujillo	108 107	7,1	15 506	6,7	63 221	7,2	17 753	7,6	11 627	7,0
Lima Metropolitana	1 234 211	81,5	186 250	80,4	717 081	81,1	183 128	78,8	147 752	88,6

1/ Incluye propia por invasión, propia comprándola a plazos, cedida por el centro de trabajo y otro tipo.

Fuente : INEI - Encuesta Juventud, Empleo y Migración Internacional 2009.

CUADRO 2A: HOGARES EN VIVIENDAS PARTICULARES CON AL MENOS UNA PERSONA DE 15 A 29 AÑOS DE EDAD, POR RÉGIMEN DE TENENCIA DE LA VIVIENDA, SEGÚN CIUDAD

(En porcentaje horizontal)

Ciudad	Régimen de tenencia de la vivienda									
	Total		Alquilada		Propia, totalmente pagada		Cedida por otro hogar o institución		Otro 1/	
	Abs.	%	Abs.	%	Abs.	%	Abs.	%	Abs.	%
Total	1 514 809	100,0	231 776	15,3	883 756	58,3	232 518	15,3	166 759	11,0
Arequipa	123 946	100,0	18 303	14,8	75 856	61,2	24 314	19,6	5 473	4,4
Huancayo	48 545	100,0	11 717	24,1	27 598	56,9	7 323	15,1	1 907	3,9
Trujillo	108 107	100,0	15 506	14,3	63 221	58,5	17 753	16,4	11 627	10,8
Lima Metropolitana	1 234 211	100,0	186 250	15,1	717 081	58,1	183 128	14,8	147 752	12,0

1/ Incluye propia por invasión, propia comprándola a plazos, cedida por el centro de trabajo y otro tipo.

Fuente : INEI - Encuesta Juventud, Empleo y Migración Internacional 2009.

**CUADRO Nº 3: HOGARES EN VIVIENDAS PARTICULARES CON AL MENOS UNA PERSONA DE 15 A 29 AÑOS DE EDAD,
POR NÚMERO DE MIEMBROS DEL HOGAR, SEGÚN CIUDAD**

(En porcentaje vertical)

Ciudad	Total		Número de miembros del hogar													
			1		2		3		4		5		6		7 a más	
	Abs.	%	Abs.	%	Abs.	%	Abs.	%	Abs.	%	Abs.	%	Abs.	%	Abs.	%
Total	1 514 809	100,0	38 036	100,0	105 903	100,0	278 567	100,0	396 954	100,0	300 695	100,0	193 282	100,0	201 372	100,0
Arequipa	123 946	8,2	3 816	10,0	9 700	9,2	26 643	9,6	34 924	8,8	26 138	8,7	11 694	6,1	11 031	5,5
Huancayo	48 545	3,2	1 618	4,3	3 618	3,4	9 894	3,6	11 435	2,9	9 001	3,0	6 378	3,3	6 601	3,3
Trujillo	108 107	7,1	3 321	8,7	7 132	6,7	18 705	6,7	28 248	7,1	20 950	7,0	14 365	7,4	15 386	7,6
Lima Metropolitana	1 234 211	81,5	29 281	77,0	85 453	80,7	223 325	80,2	322 347	81,2	244 606	81,3	160 845	83,2	168 354	83,6

Fuente: INEI - Encuesta Juventud, Empleo y Migración Internacional 2009.

**CUADRO Nº 3A: HOGARES EN VIVIENDAS PARTICULARES CON AL MENOS UNA PERSONA DE 15 A 29 AÑOS DE EDAD,
POR NÚMERO DE MIEMBROS DEL HOGAR, SEGÚN CIUDAD**

(En porcentaje horizontal)

Ciudad	Total		Número de miembros del hogar													
			1		2		3		4		5		6		7 a más	
	Abs.	%	Abs.	%	Abs.	%	Abs.	%	Abs.	%	Abs.	%	Abs.	%	Abs.	%
Total	1 514 809	100,0	38 036	2,5	105 903	7,0	278 567	18,4	396 954	26,2	300 695	19,9	193 282	12,8	201 372	13,3
Arequipa	123 946	100,0	3 816	3,1	9 700	7,8	26 643	21,5	34 924	28,2	26 138	21,1	11 694	9,4	11 031	8,9
Huancayo	48 545	100,0	1 618	3,3	3 618	7,5	9 894	20,4	11 435	23,6	9 001	18,5	6 378	13,1	6 601	13,6
Trujillo	108 107	100,0	3 321	3,1	7 132	6,6	18 705	17,3	28 248	26,1	20 950	19,4	14 365	13,3	15 386	14,2
Lima Metropolitana	1 234 211	100,0	29 281	2,4	85 453	6,9	223 325	18,1	322 347	26,1	244 606	19,8	160 845	13,0	168 354	13,6

Fuente: INEI - Encuesta Juventud, Empleo y Migración Internacional 2009.

CARACTERÍSTICAS DE LOS MIEMBROS DEL HOGAR

CUADRO Nº 1: POBLACIÓN TOTAL, POR GRUPOS DE EDAD, SEGÚN CIUDAD Y SEXO

Ciudad y sexo	Grupos de edad									
	Total		Menos de 15 años		De 15 a 29 años		De 30 a 59 años		Más de 59 años	
	Abs.	%	Abs.	%	Abs.	%	Abs.	%	Abs.	%
Total	8 417 396	100,0	1 857 622	22,1	3 130 535	37,2	2 815 231	33,4	614 008	7,3
Hombres	4 121 131	100,0	959 925	23,3	1 549 927	37,6	1 305 138	31,7	306 141	7,4
Mujeres	4 296 265	100,0	897 697	20,9	1 580 608	36,8	1 510 093	35,1	307 867	7,2
Arequipa	589 007	100,0	116 128	19,7	231 333	39,3	199 060	33,8	42 486	7,2
Hombres	285 326	100,0	59 883	21,0	112 702	39,5	91 669	32,1	21 072	7,4
Mujeres	303 681	100,0	56 245	18,5	118 631	39,1	107 391	35,4	21 414	7,0
Huancayo	239 979	100,0	56 112	23,4	94 167	39,2	75 418	31,4	14 282	6,0
Hombres	116 748	100,0	28 160	24,1	47 029	40,3	33 674	28,8	7 885	6,8
Mujeres	123 231	100,0	27 952	22,7	47 138	38,2	41 744	33,9	6 397	5,2
Trujillo	578 984	100,0	132 942	23,0	214 105	37,0	187 230	32,3	44 707	7,7
Hombres	281 656	100,0	66 796	23,7	106 313	37,7	87 730	31,2	20 817	7,4
Mujeres	297 328	100,0	66 146	22,2	107 792	36,3	99 500	33,5	23 890	8,0
Lima Metropolitana	7 009 426	100,0	1 552 440	22,1	2 590 930	37,0	2 353 523	33,6	512 533	7,3
Hombres	3 437 401	100,0	805 086	23,4	1 283 883	37,4	1 092 065	31,8	256 367	7,4
Mujeres	3 572 025	100,0	747 354	20,9	1 307 047	36,6	1 261 458	35,3	256 166	7,2

Fuente: INEI - Encuesta Juventud, Empleo y Migración Internacional 2009.

**CUADRO Nº 2: POBLACIÓN DE 3 AÑOS Y MÁS DE EDAD, POR GRUPOS DE EDAD,
SEGÚN CIUDAD Y NIVEL EDUCATIVO ALCANZADO**

Ciudad y nivel educativo alcanzado	Grupos de edad									
	Total		De 3 a 14 años		De 15 a 29 años		De 30 a 59 años		Más de 59 años	
	Abs.	%	Abs.	%	Abs.	%	Abs.	%	Abs.	%
Total	8 023 812	100,0	1 464 038	18,2	3 130 535	39,0	2 815 231	35,1	614 008	7,7
Sin nivel / Educación inicial / Primaria	2 018 183	100,0	1 168 651	57,9	141 825	7,0	430 919	21,4	276 788	13,7
Secundaria compl./ Secundaria incompl.	3 746 454	100,0	295 387	7,9	1 896 412	50,6	1 360 433	36,3	194 222	5,2
Superior no univ. compl. / Superior no univ. incompl.	910 528	100,0	-	-	457 667	50,3	412 938	45,4	39 923	4,4
Superior univ. compl. / Superior univ. incompl. / 1/	1 348 647	100,0	-	-	634 631	47,1	610 941	45,3	103 075	7,6
Arequipa	565 043	100,0	92 164	16,3	231 333	40,9	199 060	35,2	42 486	7,6
Sin nivel / Educación inicial / Primaria	127 202	100,0	71 491	56,2	6 134	4,8	30 162	23,7	19 415	15,3
Secundaria compl./ Secundaria incompl.	232 939	100,0	20 673	8,9	119 358	51,2	81 017	34,8	11 891	5,1
Superior no univ. compl. / Superior no univ. incompl.	78 647	100,0	-	-	41 075	52,2	35 279	44,9	2 293	2,9
Superior univ. compl. / Superior univ. incompl. / 1/	126 255	100,0	-	-	64 766	51,3	52 602	41,7	8 887	7,0
Huancayo	229 641	100,0	45 774	19,9	94 167	41,0	75 418	32,8	14 282	6,3
Sin nivel / Educación inicial / Primaria	63 721	100,0	36 679	57,6	3 200	5,0	16 939	26,6	6 903	10,8
Secundaria compl./ Secundaria incompl.	90 243	100,0	9 095	10,1	49 488	54,8	27 951	31,0	3 709	4,1
Superior no univ. compl. / Superior no univ. incompl.	27 947	100,0	-	-	15 122	54,1	11 478	41,1	1 347	4,8
Superior univ. compl. / Superior univ. incompl. / 1/	47 730	100,0	-	-	26 357	55,2	19 050	39,9	2 323	4,9
Trujillo	551 186	100,0	105 144	19,1	214 105	38,8	187 230	34,0	44 707	8,1
Sin nivel / Educación inicial / Primaria	175 893	100,0	87 165	49,6	18 461	10,5	43 999	25,0	26 268	14,9
Secundaria compl./ Secundaria incompl.	221 316	100,0	17 979	8,1	116 513	52,6	77 631	35,1	9 193	4,2
Superior no univ. compl. / Superior no univ. incompl.	61 429	100,0	-	-	26 606	43,3	31 167	50,7	3 656	6,0
Superior univ. compl. / Superior univ. incompl. / 1/	92 548	100,0	-	-	52 525	56,8	34 433	37,2	5 590	6,0
Lima Metropolitana	6 677 942	100,0	1 220 956	18,3	2 590 930	38,8	2 353 523	35,2	512 533	7,7
Sin nivel / Educación inicial / Primaria	1 651 367	100,0	973 316	58,9	114 030	6,9	339 819	20,6	224 202	13,6
Secundaria compl./ Secundaria incompl.	3 201 956	100,0	247 640	7,7	1 611 053	50,3	1 173 834	36,7	169 429	5,3
Superior no univ. compl. / Superior no univ. incompl.	742 505	100,0	-	-	374 864	50,5	335 014	45,1	32 627	4,4
Superior univ. compl. / Superior univ. incompl. / 1/	1 082 114	100,0	-	-	490 983	45,4	504 856	46,6	86 275	8,0

1/ Incluye Post-grado.

Fuente: INEI - Encuesta Juventud, Empleo y Migración Internacional 2009.

**CUADRO Nº 3: POBLACIÓN DE 12 AÑOS Y MÁS DE EDAD, POR GRUPOS DE EDAD,
SEGÚN CIUDAD Y ESTADO CIVIL O CONYUGAL**

Ciudad y estado civil o conyugal	Grupos de edad									
	Total		De 12 a 14 años		De 15 a 29 años		De 30 a 59 años		Más de 59 años	
	Abs.	%	Abs.	%	Abs.	%	Abs.	%	Abs.	%
Total	6 995 374	100,0	435 600	6,2	3 130 535	44,8	2 815 231	40,2	614 008	8,8
Conviviente	1 264 262	100,0	40	0,0	493 266	39,0	718 267	56,8	52 689	4,2
Casado(a)	1 828 657	100,0	-	-	134 330	7,3	1 338 661	73,2	355 666	19,5
Soltero(a)	3 255 580	100,0	435 560	13,4	2 419 173	74,3	376 412	11,6	24 435	0,7
Otro 1/	646 875	100,0	-	-	83 766	13,0	381 891	59,0	181 218	28,0
Arequipa	501 724	100,0	28 845	5,7	231 333	46,1	199 060	39,7	42 486	8,5
Conviviente	72 685	100,0	-	-	27 836	38,3	42 250	58,1	2 599	3,6
Casado(a)	144 873	100,0	-	-	10 909	7,5	109 548	75,6	24 416	16,9
Soltero(a)	247 126	100,0	28 845	11,7	189 143	76,5	26 369	10,7	2 769	1,1
Otro 1/	37 040	100,0	-	-	3 445	9,3	20 893	56,4	12 702	34,3
Huancayo	198 004	100,0	14 137	7,1	94 167	47,6	75 418	38,1	14 282	7,2
Conviviente	28 559	100,0	-	-	13 051	45,7	14 589	51,1	919	3,2
Casado(a)	56 114	100,0	-	-	3 349	6,0	43 681	77,8	9 084	16,2
Soltero(a)	99 460	100,0	14 137	14,2	76 510	76,9	8 458	8,5	355	0,4
Otro 1/	13 871	100,0	-	-	1 257	9,1	8 690	62,6	3 924	28,3
Trujillo	477 528	100,0	31 486	6,6	214 105	44,8	187 230	39,2	44 707	9,4
Conviviente	94 857	100,0	40	0,0	32 172	33,9	57 000	60,1	5 645	6,0
Casado(a)	116 403	100,0	-	-	9 358	8,0	85 631	73,6	21 414	18,4
Soltero(a)	222 603	100,0	31 446	14,1	166 919	75,0	22 404	10,1	1 834	0,8
Otro 1/	43 665	100,0	-	-	5 656	13,0	22 195	50,8	15 814	36,2
Lima Metropolitana	5 818 118	100,0	361 132	6,2	2 590 930	44,5	2 353 523	40,5	512 533	8,8
Conviviente	1 068 161	100,0	-	-	420 207	39,3	604 428	56,6	43 526	4,1
Casado(a)	1 511 267	100,0	-	-	110 714	7,3	1 099 801	72,8	300 752	19,9
Soltero(a)	2 686 391	100,0	361 132	13,4	1 986 601	74,0	319 181	11,9	19 477	0,7
Otro 1/	552 299	100,0	-	-	73 408	13,3	330 113	59,8	148 778	26,9

1/ Incluye viudo(a), divorciado(a) y separado(a).

Fuente: INEI - Encuesta Juventud, Empleo y Migración Internacional 2009.

**CUADRO Nº 4: POBLACIÓN DE 14 AÑOS Y MÁS DE EDAD, POR GRUPOS DE EDAD,
SEGÚN CIUDAD Y CONDICIÓN DE ACTIVIDAD**

Ciudad y condición de actividad	Grupos de edad							
	Total		De 14 a 29 años		De 30 a 59 años		Más de 59 años	
	Abs.	%	Abs.	%	Abs.	%	Abs.	%
Total	6 722 443	100,0	3 293 204	49,0	2 815 231	41,9	614 008	9,1
Trabajó	4 008 600	100,0	1 627 332	40,6	2 164 852	54,0	216 416	5,4
Buscó trabajo	212 644	100,0	148 507	69,8	57 852	27,2	6 285	3,0
No trabajó ni buscó trabajo	2 501 199	100,0	1 517 365	60,7	592 527	23,7	391 307	15,6
Arequipa	482 799	100,0	241 253	50,0	199 060	41,2	42 486	8,8
Trabajó	274 757	100,0	107 626	39,2	152 464	55,5	14 667	5,3
Buscó trabajo	17 952	100,0	10 868	60,5	6 153	34,3	931	5,2
No trabajó ni buscó trabajo	190 090	100,0	122 759	64,6	40 443	21,3	26 888	14,1
Huancayo	188 661	100,0	98 961	52,5	75 418	40,0	14 282	7,5
Trabajó	104 148	100,0	41 332	39,7	57 748	55,4	5 068	4,9
Buscó trabajo	4 763	100,0	3 274	68,7	1 383	29,1	106	2,2
No trabajó ni buscó trabajo	79 750	100,0	54 355	68,2	16 287	20,4	9 108	11,4
Trujillo	457 649	100,0	225 712	49,3	187 230	40,9	44 707	9,8
Trabajó	253 389	100,0	101 977	40,2	138 228	54,6	13 184	5,2
Buscó trabajo	5 396	100,0	3 737	69,3	1 343	24,9	316	5,8
No trabajó ni buscó trabajo	198 864	100,0	119 998	60,3	47 659	24,0	31 207	15,7
Lima Metropolitana	5 593 334	100,0	2 727 278	48,7	2 353 523	42,1	512 533	9,2
Trabajó	3 376 306	100,0	1 376 397	40,8	1 816 412	53,8	183 497	5,4
Buscó trabajo	184 533	100,0	130 628	70,8	48 973	26,5	4 932	2,7
No trabajó ni buscó trabajo	2 032 495	100,0	1 220 253	60,0	488 138	24,0	324 104	16,0

Fuente: INEI - Encuesta Juventud, Empleo y Migración Internacional 2009.

5.

**ERRORES
MUESTRALES**

PRECISIÓN DE LOS RESULTADOS: ERRORES DE MUESTREO

Debido a que la Encuesta Juventud, Empleo y Migración Internacional (ENJUV) 2009 es una investigación realizada por muestreo, sus resultados son estimaciones que están afectadas por errores propios del muestreo, y también por errores que se pueden cometer en las labores de recolección y procesamiento de la información (estos se denominan usualmente errores de no muestreo).

Este último tipo de error incluye la falta de cobertura de todas las viviendas seleccionadas, errores en la formulación de las preguntas y en el registro de las respuestas, confusión o incapacidad de los entrevistados para dar información, errores de codificación o de procesamiento, entre otros. Es un tipo de error que es difícil de medir y más bien lo que se hace es controlarlos de manera muy cuidadosa para que sus efectos sean mínimos. En la ENJUV este tipo de error tuvo una atención fundamental, tratando de reducirlo al mínimo a través de una serie de procedimientos que se emplearon en el diseño de ejecución de la encuesta.

Por otro lado, cualquier estimación particular de la muestra seleccionada sería en alguna medida diferente a la estimación proveniente de cada una de las diferentes muestras del mismo tamaño que sería posible seleccionar de la población de interés. La variabilidad observada entre todas las muestras posibles constituye el **error de muestreo**, el cual puede ser estimado a partir de los datos suministrados por la muestra seleccionada. El error de muestreo se mide por medio del error estándar, el cual se define como la raíz cuadrada de la varianza del estimador o estadística, y no es más que una medida de su variación en todas las muestras posibles. Es decir el error estándar mide el grado de precisión con que la estadística obtenida a partir de la muestra se aproxima al resultado que se hubiese obtenido al entrevistar a toda la población bajo las mismas condiciones.

El error estándar se utiliza para calcular intervalos dentro de los cuales hay una determinada confianza de que el valor poblacional se encuentra allí. Así, si se toma cierta estadística calculada de la muestra (un porcentaje, por ejemplo) y se le suma y resta dos veces su error estándar, se obtiene un intervalo al cual se le asigna una confianza de 95 por ciento de que contiene, en este caso, el porcentaje poblacional.

Como la muestra no fue seleccionada de manera simple al azar, no puede emplearse directamente las fórmulas conocidas de los libros de texto respecto a los errores estándar e intervalos de confianza. Estas fórmulas deben tener en consideración la estratificación y conglomeración utilizadas en el diseño muestral complejo. Esto se ha hecho empleando la metodología incorporada en SPSS Complex Samples del software estadístico SPSS (Statistical Package for the Social Sciences).

Este programa calcula los errores de muestreo para las estimaciones de cualquier variable relevante de la encuesta. Para cada una de ellas se incluye el correspondiente valor estimado (un promedio o porcentaje), el error estándar, el intervalo con 95% de confianza que contenga el verdadero valor, el error relativo o coeficiente de variación (razón entre el error estándar y la estadística), y el número de casos sin ponderar.

Los estimadores de confiabilidad calculados para esta encuesta son los siguientes:

- a. Valor Estimado (V):** Valor estimado (promedio o porcentaje) de la variable.
- b. Error Estándar (EE):** Es el error muestral expresado en unidades de la variable.
- c. Intervalo de Confianza:** Intervalo con 95 por ciento de confianza que contenga el verdadero valor.
- d. Coeficiente de Variación (CV):** Es el error muestral expresado en términos relativos.

$$CV=EE/V$$

Las estimaciones obtenidas de la muestra pueden tener alta o poca confiabilidad estadística. Es decir, pueden tener una muy buena precisión o servir solamente como información referencial, tal como se muestra en la tabla siguiente:

<u>ERROR RELATIVO (CV)</u>	<u>PRECISIÓN OBTENIDA</u>
Hasta 5%	Muy Buena
Más de 5% a 10%	Buena
Más de 10% a 15%	Aceptable
Más de 15%	No confiable (sólo referencial)

CARACTERÍSTICAS SOCIODEMOGRÁFICAS

CUADRO Nº 1: POBLACIÓN DE 15 A 29 AÑOS DE EDAD, POR NIVEL EDUCATIVO ALCANZADO, SEGÚN CIUDAD, SEXO Y GRUPOS DE EDAD

Variable	Valor estimado	Error estandar	Intervalo de confianza al 95%		Coeficiente de variación (%)	Nº de casos
			Inferior	Superior		
Total	100,0					14 675
Sin nivel / Educación inicial/ Primaria	4,5	0,5	3,6	5,5	10,4	583
Secundaria compl. / Secundaria inkompl.	62,3	1,1	60,1	64,5	1,8	8 383
Superior no univ. compl. / Superior no univ. inkompl.	14,1	0,6	13,0	15,4	4,4	2 108
Superior univ. compl. / Superior univ. inkompl. / 1/	19,1	1,1	16,9	21,4	6,0	3 601
Hombres	100,0					7 199
Sin nivel / Educación inicial/ Primaria	3,9	0,5	3,1	5,0	12,2	262
Secundaria compl. / Secundaria inkompl.	63,8	1,4	61,0	66,6	2,2	4 192
Superior no univ. compl. / Superior no univ. inkompl.	12,9	0,8	11,3	14,7	6,6	960
Superior univ. compl. / Superior univ. inkompl. / 1/	19,4	1,6	16,5	22,6	8,1	1 785
Mujeres	100,0					7 476
Sin nivel / Educación inicial/ Primaria	5,0	0,6	4,0	6,3	11,6	321
Secundaria compl. / Secundaria inkompl.	60,9	1,3	58,4	63,4	2,1	4 191
Superior no univ. compl. / Superior no univ. inkompl.	15,3	0,8	13,8	17,0	5,4	1 148
Superior univ. compl. / Superior univ. inkompl. / 1/	18,8	1,1	16,6	21,1	6,0	1 816
De 15 a 19 años	100,0					5 530
Sin nivel / Educación inicial/ Primaria	3,3	0,5	2,5	4,4	13,9	174
Secundaria compl. / Secundaria inkompl.	86,4	0,8	84,7	87,9	1,0	4 671
Superior no univ. compl. / Superior no univ. inkompl.	4,3	0,5	3,4	5,4	12,0	223
Superior univ. compl. / Superior univ. inkompl. / 1/	6,0	0,6	4,9	7,3	10,3	462
De 20 a 24 años	100,0					5 198
Sin nivel / Educación inicial/ Primaria	3,9	0,5	3,0	5,1	13,5	182
Secundaria compl. / Secundaria inkompl.	50,6	1,7	47,2	53,9	3,4	2 205
Superior no univ. compl. / Superior no univ. inkompl.	19,0	1,1	16,9	21,2	5,7	994
Superior univ. compl. / Superior univ. inkompl. / 1/	26,5	1,7	23,3	30,1	6,6	1 817
De 25 a 29 años	100,0					3 947
Sin nivel / Educación inicial/ Primaria	6,6	1,0	4,9	9,0	15,5	227
Secundaria compl. / Secundaria inkompl.	45,4	1,9	41,6	49,2	4,3	1 507
Superior no univ. compl. / Superior no univ. inkompl.	21,1	1,4	18,5	24,0	6,6	891
Superior univ. compl. / Superior univ. inkompl. / 1/	26,9	2,2	22,8	31,4	8,1	1 322
Arequipa	100,0					3 347
Sin nivel / Educación inicial/ Primaria	2,1	0,3	1,6	2,9	15,4	73
Secundaria compl. / Secundaria inkompl.	54,8	1,5	51,9	57,7	2,7	1 780
Superior no univ. compl. / Superior no univ. inkompl.	16,0	0,8	14,5	17,6	5,1	541
Superior univ. compl. / Superior univ. inkompl. / 1/	27,1	1,6	24,1	30,3	5,8	953
Hombres	100,0					1 634
Sin nivel / Educación inicial/ Primaria	1,8	0,4	1,2	2,7	21,0	27
Secundaria compl. / Secundaria inkompl.	55,6	1,9	52,0	59,2	3,3	877
Superior no univ. compl. / Superior no univ. inkompl.	16,3	1,1	14,3	18,6	6,7	266
Superior univ. compl. / Superior univ. inkompl. / 1/	26,3	1,9	22,7	30,1	7,2	464
Mujeres	100,0					1 713
Sin nivel / Educación inicial/ Primaria	2,5	0,5	1,7	3,6	18,4	46
Secundaria compl. / Secundaria inkompl.	54,0	1,7	50,7	57,2	3,1	903
Superior no univ. compl. / Superior no univ. inkompl.	15,7	1,1	13,7	17,8	6,7	275
Superior univ. compl. / Superior univ. inkompl. / 1/	27,8	1,7	24,6	31,3	6,1	489

**CUADRO Nº 1: POBLACIÓN DE 15 A 29 AÑOS DE EDAD, POR NIVEL EDUCATIVO ALCANZADO,
SEGÚN CIUDAD, SEXO Y GRUPOS DE EDAD**

Variable	Valor estimado	Error estandar	Intervalo de confianza al 95%		Coeficiente de variación (%)	Nº de casos
			Inferior	Superior		
De 15 a 19 años	100,0					1 224
Sin nivel / Educación inicial/ Primaria	1,1	0,3	0,6	1,9	30,1	17
Secundaria compl. / Secundaria inkompl.	84,3	1,3	81,7	86,6	1,5	1 018
Superior no univ. compl. / Superior no univ. inkompl.	4,4	0,7	3,3	6,0	15,3	56
Superior univ. compl. / Superior univ. inkompl. / 1/	10,2	1,2	8,0	12,8	11,8	133
De 20 a 24 años	100,0					1 190
Sin nivel / Educación inicial/ Primaria	2,0	0,5	1,3	3,2	23,6	23
Secundaria compl. / Secundaria inkompl.	38,8	2,0	35,0	42,7	5,1	442
Superior no univ. compl. / Superior no univ. inkompl.	19,9	1,3	17,6	22,5	6,3	238
Superior univ. compl. / Superior univ. inkompl. / 1/	39,3	2,1	35,3	43,4	5,3	487
De 25 a 29 años	100,0					933
Sin nivel / Educación inicial/ Primaria	3,7	0,7	2,5	5,4	20,1	33
Secundaria compl. / Secundaria inkompl.	36,3	2,5	31,6	41,3	6,8	320
Superior no univ. compl. / Superior no univ. inkompl.	26,0	1,7	22,9	29,5	6,5	247
Superior univ. compl. / Superior univ. inkompl. / 1/	34,0	2,7	28,8	39,5	8,1	333
Huancayo	100,0					3 571
Sin nivel / Educación inicial/ Primaria	3,0	0,4	2,3	3,9	13,5	91
Secundaria compl. / Secundaria inkompl.	54,8	1,4	52,0	57,5	2,5	1 901
Superior no univ. compl. / Superior no univ. inkompl.	15,3	0,9	13,7	17,0	5,6	540
Superior univ. compl. / Superior univ. inkompl. / 1/	26,9	1,2	24,7	29,4	4,5	1 039
Hombres	100,0					1 761
Sin nivel / Educación inicial/ Primaria	1,7	0,4	1,1	2,6	22,2	28
Secundaria compl. / Secundaria inkompl.	57,5	1,6	54,4	60,6	2,8	975
Superior no univ. compl. / Superior no univ. inkompl.	11,9	0,8	10,4	13,6	6,9	216
Superior univ. compl. / Superior univ. inkompl. / 1/	28,9	1,5	26,1	31,8	5,1	542
Mujeres	100,0					1 810
Sin nivel / Educación inicial/ Primaria	4,3	0,6	3,2	5,7	14,8	63
Secundaria compl. / Secundaria inkompl.	52,0	1,7	48,7	55,3	3,2	926
Superior no univ. compl. / Superior no univ. inkompl.	18,6	1,3	16,1	21,4	7,2	324
Superior univ. compl. / Superior univ. inkompl. / 1/	25,1	1,5	22,2	28,1	6,0	497
De 15 a 19 años	100,0					1 345
Sin nivel / Educación inicial/ Primaria	2,1	0,5	1,4	3,4	23,3	25
Secundaria compl. / Secundaria inkompl.	84,5	1,2	82,0	86,7	1,4	1 134
Superior no univ. compl. / Superior no univ. inkompl.	4,0	0,5	3,1	5,1	13,3	51
Superior univ. compl. / Superior univ. inkompl. / 1/	9,4	1,0	7,6	11,6	10,7	135
De 20 a 24 años	100,0					1 316
Sin nivel / Educación inicial/ Primaria	2,7	0,6	1,8	4,0	21,0	30
Secundaria compl. / Secundaria inkompl.	38,8	1,8	35,4	42,3	4,5	490
Superior no univ. compl. / Superior no univ. inkompl.	21,5	1,5	18,7	24,6	7,0	270
Superior univ. compl. / Superior univ. inkompl. / 1/	37,0	1,6	33,9	40,3	4,4	526
De 25 a 29 años	100,0					910
Sin nivel / Educación inicial/ Primaria	4,9	0,9	3,4	7,0	18,1	36
Secundaria compl. / Secundaria inkompl.	33,0	2,1	29,0	37,3	6,5	277
Superior no univ. compl. / Superior no univ. inkompl.	23,3	1,6	20,2	26,6	7,0	219
Superior univ. compl. / Superior univ. inkompl. / 1/	38,8	2,2	34,6	43,2	5,7	378
Trujillo	100,0					3 266
Sin nivel / Educación inicial/ Primaria	9,2	1,0	7,4	11,3	10,9	263
Secundaria compl. / Secundaria inkompl.	56,1	1,4	53,2	58,9	2,6	1 864
Superior no univ. compl. / Superior no univ. inkompl.	11,5	0,8	10,0	13,3	7,3	378
Superior univ. compl. / Superior univ. inkompl. / 1/	23,2	1,8	19,9	27,0	7,8	761

CUADRO Nº 1: POBLACIÓN DE 15 A 29 AÑOS DE EDAD, POR NIVEL EDUCATIVO ALCANZADO, SEGÚN CIUDAD, SEXO Y GRUPOS DE EDAD

Variable	Valor estimado	Error estandar	Intervalo de confianza al 95%		Coeficiente de variación (%)	Nº de casos
			Inferior	Superior		
Hombres	100,0					1 602
Sin nivel / Educación inicial/ Primaria	10,2	1,3	8,0	13,0	12,4	142
Secundaria compl. / Secundaria incompl.	54,8	2,0	50,9	58,6	3,6	916
Superior no univ. compl. / Superior no univ. incompl.	11,1	1,1	9,2	13,4	9,5	178
Superior univ. compl. / Superior univ. incompl. / 1/	23,9	2,2	19,8	28,4	9,3	366
Mujeres	100,0					1 664
Sin nivel / Educación inicial/ Primaria	8,1	1,1	6,2	10,6	13,8	121
Secundaria compl. / Secundaria incompl.	57,3	1,6	54,0	60,5	2,9	948
Superior no univ. compl. / Superior no univ. incompl.	11,9	1,1	10,0	14,1	8,9	200
Superior univ. compl. / Superior univ. incompl. / 1/	22,7	1,9	19,2	26,6	8,3	395
De 15 a 19 años	100,0					1 293
Sin nivel / Educación inicial/ Primaria	6,5	0,8	5,0	8,3	13,2	79
Secundaria compl. / Secundaria incompl.	81,6	1,3	78,8	84,1	1,6	1 060
Superior no univ. compl. / Superior no univ. incompl.	3,6	0,7	2,5	5,2	19,0	47
Superior univ. compl. / Superior univ. incompl. / 1/	8,3	1,1	6,3	10,9	13,8	107
De 20 a 24 años	100,0					1 158
Sin nivel / Educación inicial/ Primaria	8,3	1,3	6,1	11,2	15,4	88
Secundaria compl. / Secundaria incompl.	41,0	2,3	36,7	45,5	5,5	473
Superior no univ. compl. / Superior no univ. incompl.	16,3	1,5	13,6	19,5	9,1	191
Superior univ. compl. / Superior univ. incompl. / 1/	34,4	2,8	29,1	39,9	8,0	406
De 25 a 29 años	100,0					815
Sin nivel / Educación inicial/ Primaria	14,3	2,2	10,5	19,2	15,5	96
Secundaria compl. / Secundaria incompl.	39,2	2,4	34,7	44,0	6,0	331
Superior no univ. compl. / Superior no univ. incompl.	16,5	1,5	13,8	19,6	9,0	140
Superior univ. compl. / Superior univ. incompl. / 1/	30,0	2,8	24,7	35,8	9,5	248
Lima Metropolitana	100,0					4 491
Sin nivel / Educación inicial/ Primaria	4,3	0,6	3,4	5,6	12,8	156
Secundaria compl. / Secundaria incompl.	63,8	1,3	61,2	66,4	2,1	2 838
Superior no univ. compl. / Superior no univ. incompl.	14,2	0,7	12,8	15,7	5,3	649
Superior univ. compl. / Superior univ. incompl. / 1/	17,7	1,4	15,2	20,5	7,8	848
Hombres	100,0					2 202
Sin nivel / Educación inicial/ Primaria	3,7	0,6	2,7	4,9	15,3	65
Secundaria compl. / Secundaria incompl.	65,5	1,7	62,1	68,8	2,6	1 424
Superior no univ. compl. / Superior no univ. incompl.	12,8	1,0	10,9	14,9	7,9	300
Superior univ. compl. / Superior univ. incompl. / 1/	18,0	1,9	14,6	22,0	10,5	413
Mujeres	100,0					2 289
Sin nivel / Educación inicial/ Primaria	5,0	0,7	3,8	6,5	13,8	91
Secundaria compl. / Secundaria incompl.	62,1	1,5	59,1	65,1	2,4	1 414
Superior no univ. compl. / Superior no univ. incompl.	15,5	1,0	13,6	17,5	6,4	349
Superior univ. compl. / Superior univ. incompl. / 1/	17,4	1,3	14,9	20,1	7,6	435
De 15 a 19 años	100,0					1 668
Sin nivel / Educación inicial/ Primaria	3,3	0,6	2,4	4,6	16,8	53
Secundaria compl. / Secundaria incompl.	87,0	1,0	85,0	88,9	1,1	1 459
Superior no univ. compl. / Superior no univ. incompl.	4,4	0,6	3,3	5,7	14,2	69
Superior univ. compl. / Superior univ. incompl. / 1/	5,3	0,7	4,0	6,9	13,9	87
De 20 a 24 años	100,0					1 534
Sin nivel / Educación inicial/ Primaria	3,8	0,6	2,7	5,2	16,7	41
Secundaria compl. / Secundaria incompl.	52,9	2,1	48,8	57,0	3,9	800
Superior no univ. compl. / Superior no univ. incompl.	19,0	1,3	16,6	21,7	6,8	295
Superior univ. compl. / Superior univ. incompl. / 1/	24,3	2,1	20,5	28,7	8,6	398
De 25 a 29 años	100,0					1 289
Sin nivel / Educación inicial/ Primaria	6,4	1,2	4,4	9,2	19,1	62
Secundaria compl. / Secundaria incompl.	47,0	2,3	42,6	51,6	4,9	579
Superior no univ. compl. / Superior no univ. incompl.	20,9	1,7	17,9	24,4	7,9	285
Superior univ. compl. / Superior univ. incompl. / 1/	25,7	2,6	20,9	31,0	10,0	363

1/ Incluye Post-grado

CUADRO Nº 2: POBLACIÓN DE 15 A 29 AÑOS DE EDAD, POR RELACIÓN DE PARENTESCO CON EL JEFE DE HOGAR, SEGÚN CIUDAD, SEXO Y GRUPOS DE EDAD

Variable	Valor estimado	Error estandar	Intervalo de confianza al 95%		Coeficiente de variación (%)	Nº de casos
			Inferior	Superior		
Total	100,0					14 675
Jefe o Jefa	7,7	0,6	6,6	9,0	7,6	1 108
Esposa(o) / compañera(o)	7,6	0,5	6,7	8,6	6,5	976
Hijo(a) / hijastro(a)	65,6	1,1	63,5	67,7	1,6	9 715
Otro(a) pariente 1/	11,4	0,6	10,3	12,6	5,1	1 903
Otro 2/	7,7	0,4	6,9	8,6	5,6	973
Hombres	100,0					7 199
Jefe o Jefa	11,3	0,9	9,6	13,3	8,2	785
Esposa(o) / compañera(o)	1,2	0,3	0,8	1,8	22,4	35
Hijo(a) / hijastro(a)	68,5	1,4	65,6	71,2	2,1	5 032
Otro(a) pariente 1/	12,1	0,7	10,7	13,6	6,0	961
Otro 2/	6,9	0,7	5,7	8,4	10,1	386
Mujeres	100,0					7 476
Jefe o Jefa	4,2	0,5	3,3	5,4	12,1	323
Esposa(o) / compañera(o)	13,8	0,9	12,1	15,7	6,6	941
Hijo(a) / hijastro(a)	62,8	1,2	60,4	65,1	1,9	4 683
Otro(a) pariente 1/	10,8	0,7	9,4	12,3	6,9	942
Otro 2/	8,4	0,7	7,2	9,9	8,1	587
De 15 a 19 años	100,0					5 530
Jefe o Jefa	0,8	0,2	0,4	1,4	29,8	64
Esposa(o) / compañera(o)	0,6	0,2	0,4	1,1	28,8	39
Hijo(a) / hijastro(a)	77,7	1,1	75,4	79,9	1,5	4 179
Otro(a) pariente 1/	16,0	1,1	13,9	18,3	7,0	991
Otro 2/	4,9	0,6	3,8	6,2	12,4	257
De 20 a 24 años	100,0					5 198
Jefe o Jefa	7,8	0,9	6,1	9,9	12,2	407
Esposa(o) / compañera(o)	8,0	0,9	6,5	9,8	10,7	350
Hijo(a) / hijastro(a)	63,7	1,3	61,1	66,2	2,1	3 400
Otro(a) pariente 1/	11,0	0,8	9,5	12,7	7,5	642
Otro 2/	9,5	0,8	8,1	11,3	8,3	399
De 25 a 29 años	100,0					3 947
Jefe o Jefa	16,6	1,3	14,3	19,4	7,8	637
Esposa(o) / compañera(o)	16,2	1,2	13,9	18,7	7,7	587
Hijo(a) / hijastro(a)	52,1	2,2	47,8	56,3	4,2	2 136
Otro(a) pariente 1/	6,0	0,7	4,8	7,6	11,5	270
Otro 2/	9,1	0,8	7,6	10,8	9,1	317
Arequipa	100,0					3 347
Jefe o Jefa	9,2	0,6	8,0	10,5	6,8	305
Esposa(o) / compañera(o)	7,4	0,6	6,2	8,8	8,8	249
Hijo(a) / hijastro(a)	68,1	1,3	65,4	70,7	2,0	2 243
Otro(a) pariente 1/	9,6	0,7	8,5	11,0	6,7	351
Otro 2/	5,7	0,5	4,8	6,8	9,0	199
Hombres	100,0					1 634
Jefe o Jefa	12,7	1,1	10,7	15,0	8,7	208
Esposa(o) / compañera(o)	0,5	0,2	0,2	1,0	39,9	7
Hijo(a) / hijastro(a)	71,5	1,6	68,4	74,5	2,2	1 167
Otro(a) pariente 1/	10,6	0,9	9,0	12,6	8,7	178
Otro 2/	4,7	0,7	3,5	6,2	14,3	74

CUADRO Nº 2: POBLACIÓN DE 15 A 29 AÑOS DE EDAD, POR RELACIÓN DE PARENTESCO CON EL JEFE DE HOGAR, SEGÚN CIUDAD, SEXO Y GRUPOS DE EDAD

Variable	Valor estimado	Error estandar	Intervalo de confianza al 95%		Coeficiente de variación (%)	Nº de casos
			Inferior	Superior		
Mujeres	100,0					1 713
Jefe o Jefa	5,9	0,6	4,8	7,2	10,7	97
Esposa(o) / compañera(o)	13,9	1,3	11,6	16,6	9,1	242
Hijo(a) / hijastro(a)	64,8	1,7	61,5	68,0	2,6	1 076
Otro(a) pariente 1/	8,7	0,8	7,3	10,4	8,9	173
Otro 2/	6,7	0,8	5,3	8,4	11,5	125
De 15 a 19 años	100,0					1 224
Jefe o Jefa	1,2	0,4	0,6	2,2	32,8	10
Esposa(o) / compañera(o)	0,8	0,3	0,4	1,5	36,1	9
Hijo(a) / hijastro(a)	82,3	1,4	79,5	84,9	1,7	989
Otro(a) pariente 1/	11,0	1,1	9,0	13,4	10,1	153
Otro 2/	4,7	0,8	3,4	6,5	16,2	63
De 20 a 24 años	100,0					1 190
Jefe o Jefa	9,3	0,9	7,6	11,3	10,2	112
Esposa(o) / compañera(o)	8,0	0,9	6,3	10,0	11,8	95
Hijo(a) / hijastro(a)	65,5	1,9	61,7	69,2	2,9	767
Otro(a) pariente 1/	10,5	1,1	8,6	12,8	10,2	132
Otro 2/	6,7	0,8	5,4	8,4	11,3	84
De 25 a 29 años	100,0					933
Jefe o Jefa	19,4	1,6	16,4	22,8	8,3	183
Esposa(o) / compañera(o)	15,2	1,5	12,5	18,4	9,8	145
Hijo(a) / hijastro(a)	52,8	2,4	48,1	57,5	4,6	487
Otro(a) pariente 1/	6,9	0,9	5,2	8,9	13,6	66
Otro 2/	5,7	0,8	4,4	7,4	13,2	52
Huancayo	100,0					3 571
Jefe o Jefa	9,0	0,5	8,0	10,1	5,8	295
Esposa(o) / compañera(o)	7,6	0,5	6,6	8,7	6,9	233
Hijo(a) / hijastro(a)	69,3	1,1	67,0	71,5	1,7	2 497
Otro(a) pariente 1/	9,6	0,6	8,5	11,0	6,7	378
Otro 2/	4,5	0,4	3,8	5,4	9,1	168
Hombres	100,0					1 761
Jefe o Jefa	13,2	0,9	11,5	15,2	7,2	207
Esposa(o) / compañera(o)	0,1	0,1	0,0	0,5	70,5	2
Hijo(a) / hijastro(a)	73,4	1,3	70,9	75,8	1,7	1 297
Otro(a) pariente 1/	9,6	0,8	8,0	11,4	8,8	185
Otro 2/	3,7	0,5	2,8	4,8	13,9	70
Mujeres	100,0					1 810
Jefe o Jefa	4,8	0,6	3,7	6,1	12,8	88
Esposa(o) / compañera(o)	15,0	1,0	13,1	17,2	6,9	231
Hijo(a) / hijastro(a)	65,1	1,4	62,2	67,9	2,2	1 200
Otro(a) pariente 1/	9,7	0,9	8,2	11,6	8,8	193
Otro 2/	5,4	0,6	4,3	6,7	11,5	98
De 15 a 19 años	100,0					1 345
Jefe o Jefa	2,1	0,4	1,4	3,1	21,2	29
Esposa(o) / compañera(o)	1,1	0,3	0,6	1,9	29,2	11
Hijo(a) / hijastro(a)	79,7	1,2	77,2	82,0	1,5	1 048
Otro(a) pariente 1/	13,9	1,1	11,8	16,3	8,1	211
Otro 2/	3,2	0,7	2,2	4,8	20,1	46

CUADRO Nº 2: POBLACIÓN DE 15 A 29 AÑOS DE EDAD, POR RELACIÓN DE PARENTESCO CON EL JEFE DE HOGAR, SEGÚN CIUDAD, SEXO Y GRUPOS DE EDAD

Variable	Valor estimado	Error estandar	Intervalo de confianza al 95%		Coeficiente de variación (%)	Nº de casos
			Inferior	Superior		
De 20 a 24 años	100,0					1 316
Jefe o Jefa	8,5	0,8	7,1	10,2	9,1	104
Esposa(o) / compañera(o)	8,5	1,0	6,8	10,5	11,2	90
Hijo(a) / hijastro(a)	68,3	1,7	65,0	71,5	2,4	923
Otro(a) pariente 1/	9,5	0,9	7,9	11,4	9,4	129
Otro 2/	5,2	0,7	4,0	6,8	13,6	70
De 25 a 29 años	100,0					910
Jefe o Jefa	20,4	1,7	17,2	24,0	8,4	162
Esposa(o) / compañera(o)	16,4	1,5	13,7	19,4	8,9	132
Hijo(a) / hijastro(a)	54,6	2,3	50,0	59,1	4,3	526
Otro(a) pariente 1/	3,3	0,7	2,2	4,9	20,4	38
Otro 2/	5,3	0,8	4,0	7,1	14,3	52
Trujillo	100,0					3 266
Jefe o Jefa	7,6	0,6	6,5	8,8	7,5	222
Esposa(o) / compañera(o)	7,7	0,6	6,5	8,9	8,0	209
Hijo(a) / hijastro(a)	64,0	1,3	61,3	66,5	2,1	2 052
Otro(a) pariente 1/	13,5	0,9	11,9	15,4	6,6	549
Otro 2/	7,2	0,6	6,1	8,6	8,7	234
Hombres	100,0					1 602
Jefe o Jefa	11,7	0,9	10,0	13,6	7,9	158
Esposa(o) / compañera(o)	0,2	0,1	0,1	0,6	59,1	4
Hijo(a) / hijastro(a)	67,4	1,9	63,7	71,0	2,7	1 065
Otro(a) pariente 1/	15,0	1,3	12,7	17,7	8,3	286
Otro 2/	5,7	0,8	4,2	7,5	14,8	89
Mujeres	100,0					1 664
Jefe o Jefa	3,6	0,7	2,5	5,2	18,7	64
Esposa(o) / compañera(o)	15,0	1,2	12,8	17,5	8,0	205
Hijo(a) / hijastro(a)	60,6	1,6	57,5	63,7	2,6	987
Otro(a) pariente 1/	12,0	1,0	10,2	14,1	8,2	263
Otro 2/	8,8	0,8	7,2	10,6	9,7	145
De 15 a 19 años	100,0					1 293
Jefe o Jefa	0,9	0,3	0,5	1,8	32,1	13
Esposa(o) / compañera(o)	0,7	0,3	0,3	1,4	37,1	9
Hijo(a) / hijastro(a)	74,9	1,7	71,4	78,1	2,3	911
Otro(a) pariente 1/	18,2	1,4	15,6	21,1	7,6	297
Otro 2/	5,3	0,8	3,9	7,2	15,4	63
De 20 a 24 años	100,0					1 158
Jefe o Jefa	8,9	1,1	6,9	11,3	12,4	97
Esposa(o) / compañera(o)	7,1	1,0	5,5	9,2	13,3	72
Hijo(a) / hijastro(a)	63,9	1,9	60,0	67,5	3,0	721
Otro(a) pariente 1/	12,7	1,3	10,3	15,6	10,5	181
Otro 2/	7,4	0,9	5,8	9,4	12,6	87
De 25 a 29 años	100,0					815
Jefe o Jefa	15,5	1,6	12,6	18,9	10,3	112
Esposa(o) / compañera(o)	18,6	1,9	15,2	22,5	10,0	128
Hijo(a) / hijastro(a)	48,2	2,6	43,1	53,4	5,5	420
Otro(a) pariente 1/	7,9	1,1	5,9	10,4	14,2	71
Otro 2/	9,8	1,3	7,6	12,6	13,0	84

CUADRO Nº 2: POBLACIÓN DE 15 A 29 AÑOS DE EDAD, POR RELACIÓN DE PARENTESCO CON EL JEFE DE HOGAR, SEGÚN CIUDAD, SEXO Y GRUPOS DE EDAD

Variable	Valor estimado	Error estandar	Intervalo de confianza al 95%		Coeficiente de variación (%)	Nº de casos
			Inferior	Superior		
Lima Metropolitana	100,0					4 491
Jefe o Jefa	7,5	0,7	6,3	9,1	9,4	286
Esposa(o) / compañera(o)	7,6	0,6	6,5	8,8	7,8	285
Hijo(a) / hijastro(a)	65,4	1,3	62,8	67,8	2,0	2 923
Otro(a) pariente 1/	11,5	0,7	10,2	12,9	6,1	625
Otro 2/	8,0	0,5	7,1	9,1	6,4	372
Hombres	100,0					2 202
Jefe o Jefa	11,1	1,1	9,1	13,5	10,0	212
Esposa(o) / compañera(o)	1,4	0,3	0,9	2,2	23,3	22
Hijo(a) / hijastro(a)	68,1	1,7	64,7	71,4	2,5	1 503
Otro(a) pariente 1/	12,1	0,9	10,5	13,9	7,2	312
Otro 2/	7,3	0,8	5,8	9,2	11,5	153
Mujeres	100,0					2 289
Jefe o Jefa	4,1	0,6	3,1	5,5	14,9	74
Esposa(o) / compañera(o)	13,6	1,1	11,6	15,9	8,0	263
Hijo(a) / hijastro(a)	62,7	1,5	59,8	65,5	2,3	1 420
Otro(a) pariente 1/	10,9	0,9	9,3	12,8	8,1	313
Otro 2/	8,7	0,8	7,2	10,4	9,5	219
De 15 a 19 años	100,0					1 668
Jefe o Jefa	0,7	0,3	0,3	1,6	40,1	12
Esposa(o) / compañera(o)	0,6	0,2	0,3	1,2	36,2	10
Hijo(a) / hijastro(a)	77,5	1,4	74,7	80,0	1,8	1 231
Otro(a) pariente 1/	16,3	1,4	13,9	19,2	8,3	330
Otro 2/	4,9	0,7	3,6	6,5	14,8	85
De 20 a 24 años	100,0					1 534
Jefe o Jefa	7,5	1,1	5,6	10,1	15,3	94
Esposa(o) / compañera(o)	8,0	1,0	6,2	10,3	12,8	93
Hijo(a) / hijastro(a)	63,4	1,6	60,2	66,3	2,5	989
Otro(a) pariente 1/	10,9	1,0	9,1	13,0	9,0	200
Otro 2/	10,2	1,0	8,4	12,2	9,4	158
De 25 a 29 años	100,0					1 289
Jefe o Jefa	16,4	1,5	13,6	19,6	9,4	180
Esposa(o) / compañera(o)	16,1	1,5	13,4	19,1	9,1	182
Hijo(a) / hijastro(a)	52,2	2,6	47,2	57,2	4,9	703
Otro(a) pariente 1/	5,9	0,8	4,5	7,8	13,9	95
Otro 2/	9,4	1,0	7,7	11,5	10,4	129

1/ Se considera a las personas que tienen un vínculo consanguíneo con el jefe del hogar. Incluye nieto(a).

2/ Incluye yerno / nuera, padres / suegros, trabajadora del hogar y otro no pariente.

**CUADRO Nº 3: POBLACIÓN DE 15 A 29 AÑOS DE EDAD, POR ESTADO CIVIL O CONYUGAL,
SEGÚN CIUDAD Y SEXO**

Variable	Valor estimado	Error estandar	Intervalo de confianza al 95%		Coeficiente de variación (%)	Nº de casos
			Inferior	Superior		
Total	100,0					14 675
Conviviente	16,0	1,0	14,2	17,9	6,0	1 967
Casado(a)	4,2	0,4	3,5	5,1	9,6	587
Soltero(a)	77,1	1,1	74,9	79,2	1,4	11 804
Otro 1/	2,7	0,3	2,2	3,3	10,2	317
Hombres	100,0					7 199
Conviviente	13,1	1,0	11,2	15,1	7,6	755
Casado(a)	2,9	0,4	2,2	3,8	13,8	194
Soltero(a)	82,8	1,1	80,5	84,8	1,3	6 185
Otro 1/	1,2	0,2	0,9	1,8	18,5	65
Mujeres	100,0					7 476
Conviviente	18,8	1,1	16,8	21,1	5,8	1 212
Casado(a)	5,4	0,5	4,6	6,4	8,6	393
Soltero(a)	71,7	1,2	69,2	74,0	1,7	5 619
Otro 1/	4,1	0,5	3,3	5,1	11,2	252
Arequipa	100,0					3 347
					0,0	
Conviviente	12,1	1,0	10,2	14,3	8,5	407
Casado(a)	4,7	0,5	3,8	5,8	10,6	158
Soltero(a)	81,7	1,2	79,3	83,9	1,4	2 729
Otro 1/	1,5	0,2	1,1	2,0	16,9	53
Hombres	100,0					1 634
Conviviente	9,1	0,9	7,5	11,0	9,9	149
Casado(a)	3,8	0,5	2,9	4,9	13,5	58
Soltero(a)	86,5	1,0	84,4	88,4	1,2	1 416
Otro 1/	0,6	0,2	0,3	1,2	31,6	11
Mujeres	100,0					1 713
Conviviente	15,0	1,3	12,5	17,8	8,9	258
Casado(a)	5,6	0,6	4,5	7,0	11,2	100
Soltero(a)	77,2	1,5	74,0	80,1	2,0	1 313
Otro 1/	2,2	0,4	1,6	3,3	19,0	42
Huancayo	100,0					3 571
Conviviente	13,9	1,0	12,2	15,9	6,9	437
Casado(a)	3,6	0,4	2,9	4,4	10,3	131
Soltero(a)	81,1	1,0	79,0	83,0	1,3	2 955
Otro 1/	1,4	0,2	1,0	1,9	16,6	48
Hombres	100,0					1 761
Conviviente	11,2	0,9	9,5	13,2	8,3	175
Casado(a)	2,3	0,3	1,7	3,1	15,1	41
Soltero(a)	86,0	1,0	83,9	87,9	1,2	1 536
Otro 1/	0,5	0,2	0,2	1,2	44,4	9

**CUADRO Nº 3: POBLACIÓN DE 15 A 29 AÑOS DE EDAD, POR ESTADO CIVIL O CONYUGAL,
SEGÚN CIUDAD Y SEXO**

Variable	Valor estimado	Error estandar	Intervalo de confianza al 95%		Coeficiente de variación (%)	Nº de casos
			Inferior	Superior		
Mujeres	100,0					1 810
Conviviente	16,6	1,1	14,5	19,0	6,8	262
Casado(a)	4,9	0,5	4,0	6,0	10,4	90
Soltero(a)	76,3	1,3	73,7	78,7	1,7	1 419
Otro 1/	2,2	0,4	1,6	3,0	16,9	39
Trujillo	100,0					3 266
					0,0	
Conviviente	15,2	1,2	13,0	17,6	7,7	464
Casado(a)	4,4	0,5	3,6	5,5	10,8	121
Soltero(a)	77,7	1,3	75,0	80,2	1,7	2 594
Otro 1/	2,7	0,4	2,0	3,5	13,5	87
Hombres	100,0					1 602
Conviviente	10,6	1,1	8,7	12,9	10,0	164
Casado(a)	2,8	0,5	2,0	4,0	17,7	36
Soltero(a)	85,6	1,2	83,1	87,8	1,4	1 385
Otro 1/	1,0	0,3	0,5	1,7	28,5	17
Mujeres	100,0					1 664
Conviviente	19,7	1,4	17,0	22,7	7,3	300
Casado(a)	6,0	0,6	4,9	7,3	10,0	85
Soltero(a)	70,0	1,7	66,6	73,2	2,4	1 209
Otro 1/	4,3	0,6	3,3	5,7	14,1	70
Lima Metropolitana	100,0					4 491
					0,0	
Conviviente	16,5	1,1	14,4	18,8	6,9	659
Casado(a)	4,1	0,5	3,3	5,2	11,7	177
Soltero(a)	76,5	1,3	73,9	79,0	1,7	3 526
Otro 1/	2,9	0,3	2,3	3,6	11,6	129
Hombres	100,0					2 202
Conviviente	13,7	1,2	11,5	16,2	8,7	267
Casado(a)	2,9	0,5	2,1	4,0	16,8	59
Soltero(a)	82,1	1,3	79,3	84,6	1,6	1 848
Otro 1/	1,3	0,3	0,9	2,0	20,5	28
Mujeres	100,0					2 289
Conviviente	19,2	1,3	16,8	21,9	6,8	392
Casado(a)	5,4	0,6	4,4	6,6	10,4	118
Soltero(a)	71,1	1,5	68,1	74,0	2,1	1 678
Otro 1/	4,3	0,6	3,4	5,5	12,8	101

1/ Incluye viudo(a), divorciado(a) y separado(a).

**CUADRO Nº 4: POBLACIÓN DE 15 A 29 AÑOS DE EDAD, POR LUGAR DE NACIMIENTO,
SEGÚN CIUDAD, SEXO Y GRUPOS DE EDAD**

Variable	Valor estimado	Error estandar	Intervalo de confianza al 95%		Coeficiente de variación (%)	Nº de casos
			Inferior	Superior		
Total	100,0					14 675
En la misma ciudad	70,6	1,3	67,9	73,1	1,8	9 850
En otro distrito o ciudad del Perú	29,0	1,3	26,5	31,6	4,5	4 767
En el extranjero	0,2	0,1	0,1	0,4	27,7	34
No especificado	0,2	0,1	0,1	0,4	34,5	24
Hombres	100,0					7 199
En la misma ciudad	72,2	1,6	68,8	75,3	2,3	4 944
En otro distrito o ciudad del Perú	27,3	1,6	24,2	30,6	6,0	2 227
En el extranjero	0,3	0,1	0,1	0,6	36,9	17
No especificado	0,2	0,1	0,1	0,6	47,6	11
Mujeres	100,0					7 476
En la misma ciudad	69,0	1,4	66,2	71,7	2,0	4 906
En otro distrito o ciudad del Perú	30,7	1,4	28,0	33,5	4,6	2 540
En el extranjero	0,2	0,1	0,1	0,4	36,3	17
No especificado	0,1	0,1	0,1	0,3	42,7	13
De 15 a 19 años	100,0					5 530
En la misma ciudad	76,2	1,2	73,8	78,5	1,6	3 997
En otro distrito o ciudad del Perú	23,2	1,2	20,9	25,6	5,2	1 502
En el extranjero	0,3	0,1	0,1	0,6	37,4	19
No especificado	0,3	0,2	0,1	0,8	46,0	12
De 20 a 24 años	100,0					5 198
En la misma ciudad	70,2	1,9	66,4	73,8	2,7	3 424
En otro distrito o ciudad del Perú	29,6	1,9	26,0	33,4	6,4	1 760
En el extranjero	0,1	0,0	0,0	0,3	53,0	6
No especificado	0,1	0,0	0,0	0,2	48,7	8
De 25 a 29 años	100,0					3 947
En la misma ciudad	63,6	2,0	59,6	67,4	3,2	2 429
En otro distrito o ciudad del Perú	36,0	2,0	32,1	39,9	5,6	1 505
En el extranjero	0,3	0,2	0,1	0,8	45,8	9
No especificado	0,1	0,1	0,0	0,5	72,0	4
Arequipa	100,0					3 347
En la misma ciudad	67,7	1,5	64,7	70,5	2,2	2 273
En otro distrito o ciudad del Perú	31,9	1,5	29,0	34,9	4,7	1 062
En el extranjero	0,1	0,1	0,1	0,4	50,5	5
No especificado	0,3	0,1	0,1	0,8	49,9	7
Hombres	100,0					1 634
En la misma ciudad	69,6	1,7	66,1	72,9	2,5	1 144
En otro distrito o ciudad del Perú	30,3	1,7	26,9	33,8	5,8	487
En el extranjero	0,0	0,0	0,0	0,3	100,1	1
No especificado	0,1	0,1	0,0	0,5	71,4	2
Mujeres	100,0					1 713
En la misma ciudad	65,9	1,7	62,4	69,2	2,6	1 129
En otro distrito o ciudad del Perú	33,4	1,7	30,1	36,8	5,2	575
En el extranjero	0,3	0,2	0,1	0,8	55,0	4
No especificado	0,4	0,3	0,1	1,5	60,0	5

**CUADRO Nº 4: POBLACIÓN DE 15 A 29 AÑOS DE EDAD, POR LUGAR DE NACIMIENTO,
SEGÚN CIUDAD, SEXO Y GRUPOS DE EDAD**

Variable	Valor estimado	Error estandar	Intervalo de confianza al 95%		Coeficiente de variación (%)	Nº de casos
			Inferior	Superior		
De 15 a 19 años	100,0					1 224
En la misma ciudad	73,9	1,6	70,6	77,0	2,2	906
En otro distrito o ciudad del Perú	25,9	1,6	22,8	29,2	6,2	315
En el extranjero	0,2	0,2	0,1	1,0	67,4	3
De 20 a 24 años	100,0					1 190
En la misma ciudad	64,5	1,9	60,8	68,1	2,9	772
En otro distrito o ciudad del Perú	34,6	2,0	30,9	38,6	5,6	411
En el extranjero	0,1	0,0	0,0	0,4	100,0	1
No especificado	0,8	0,4	0,3	2,2	52,3	6
De 25 a 29 años	100,0					933
En la misma ciudad	63,5	2,4	58,7	68,2	3,8	595
En otro distrito o ciudad del Perú	36,2	2,4	31,5	41,1	6,8	336
En el extranjero	0,2	0,2	0,0	1,2	99,4	1
No especificado	0,1	0,1	0,0	0,4	100,3	1
Huancayo	100,0					3 571
En la misma ciudad	54,8	1,7	51,5	58,1	3,1	2 075
En otro distrito o ciudad del Perú	44,9	1,7	41,7	48,3	3,7	1 488
En el extranjero	0,1	0,0	0,0	0,2	70,7	2
No especificado	0,2	0,1	0,1	0,4	41,2	6
Hombres	100,0					1 761
En la misma ciudad	54,9	1,9	51,1	58,7	3,5	1 025
En otro distrito o ciudad del Perú	44,9	1,9	41,1	48,6	4,3	732
No especificado	0,2	0,1	0,1	0,6	51,3	4
Mujeres	100,0					1 810
En la misma ciudad	54,7	1,9	50,9	58,4	3,5	1 050
En otro distrito o ciudad del Perú	45,1	1,9	41,3	48,9	4,3	756
En el extranjero	0,1	0,1	0,0	0,5	70,6	2
No especificado	0,1	0,1	0,0	0,5	70,2	2
De 15 a 19 años	100,0					1 345
En la misma ciudad	59,5	2,1	55,4	63,4	3,5	844
En otro distrito o ciudad del Perú	40,1	2,1	36,1	44,2	5,2	495
En el extranjero	0,1	0,1	0,0	0,5	99,9	1
No especificado	0,3	0,2	0,1	0,8	45,2	5
De 20 a 24 años	100,0					1 316
En la misma ciudad	54,9	2,0	50,9	58,7	3,6	766
En otro distrito o ciudad del Perú	45,0	2,0	41,2	49,0	4,4	549
No especificado	0,1	0,1	0,0	0,7	99,6	1
De 25 a 29 años	100,0					910
En la misma ciudad	47,5	2,2	43,2	51,9	4,7	465
En otro distrito o ciudad del Perú	52,4	2,2	47,9	56,7	4,3	444
En el extranjero	0,1	0,1	0,0	0,9	100,2	1
Trujillo	100,0					3 266
En la misma ciudad	62,0	1,7	58,6	65,3	2,7	2 164
En otro distrito o ciudad del Perú	37,5	1,7	34,3	40,9	4,4	1 089
En el extranjero	0,3	0,1	0,1	0,6	37,3	8
No especificado	0,2	0,1	0,1	0,5	49,6	5
Hombres	100,0					1 602
En la misma ciudad	64,1	2,0	60,1	68,0	3,2	1 101
En otro distrito o ciudad del Perú	35,4	2,0	31,6	39,4	5,6	495

**CUADRO Nº 4: POBLACIÓN DE 15 A 29 AÑOS DE EDAD, POR LUGAR DE NACIMIENTO,
SEGÚN CIUDAD, SEXO Y GRUPOS DE EDAD**

Variable	Valor estimado	Error estandar	Intervalo de confianza al 95%		Coeficiente de variación (%)	Nº de casos
			Inferior	Superior		
En el extranjero	0,4	0,2	0,2	1,0	47,0	5
No especificado	0,1	0,1	0,0	0,4	99,9	1
Mujeres	100,0					1 664
En la misma ciudad	59,9	2,0	56,0	63,7	3,3	1 063
En otro distrito o ciudad del Perú	39,6	1,9	35,9	43,4	4,8	594
En el extranjero	0,2	0,1	0,0	0,5	59,5	3
No especificado	0,3	0,2	0,1	0,9	55,4	4
De 15 a 19 años	100,0					1 293
En la misma ciudad	68,2	2,0	64,2	71,9	2,9	929
En otro distrito o ciudad del Perú	30,8	1,9	27,2	34,7	6,2	354
En el extranjero	0,6	0,2	0,3	1,3	40,5	7
No especificado	0,4	0,2	0,1	1,2	57,3	3
De 20 a 24 años	100,0					1 158
En la misma ciudad	59,2	2,3	54,7	63,6	3,8	738
En otro distrito o ciudad del Perú	40,6	2,2	36,3	45,1	5,5	418
En el extranjero	0,1	0,1	0,0	0,9	99,9	1
No especificado	0,1	0,1	0,0	0,5	99,5	1
De 25 a 29 años	100,0					815
En la misma ciudad	56,8	2,6	51,5	61,8	4,6	497
En otro distrito o ciudad del Perú	43,2	2,6	38,1	48,4	6,1	317
No especificado	0,0	0,0	0,0	0,2	100,2	1
Lima Metropolitana	100,0					4 491
En la misma ciudad	72,1	1,6	69,0	75,1	2,2	3 338
En otro distrito o ciudad del Perú	27,5	1,6	24,5	30,6	5,7	1 128
En el extranjero	0,2	0,1	0,1	0,5	31,7	19
No especificado	0,2	0,1	0,1	0,4	43,2	6
Hombres	100,0					2 202
En la misma ciudad	73,7	1,9	69,7	77,3	2,6	1 674
En otro distrito o ciudad del Perú	25,7	1,9	22,1	29,7	7,5	513
En el extranjero	0,3	0,1	0,1	0,7	40,7	11
No especificado	0,3	0,1	0,1	0,7	51,6	4
Mujeres	100,0					2 289
En la misma ciudad	70,6	1,7	67,2	73,8	2,4	1 664
En otro distrito o ciudad del Perú	29,1	1,7	26,0	32,6	5,8	615
En el extranjero	0,2	0,1	0,1	0,4	43,8	8
No especificado	0,1	0,1	0,0	0,3	74,2	2
De 15 a 19 años	100,0					1 668
En la misma ciudad	77,7	1,5	74,8	80,5	1,9	1 318
En otro distrito o ciudad del Perú	21,6	1,5	18,9	24,6	6,7	338
En el extranjero	0,3	0,1	0,1	0,7	46,6	8
No especificado	0,4	0,2	0,1	1,0	51,9	4
De 20 a 24 años	100,0					1 534
En la misma ciudad	72,3	2,3	67,6	76,6	3,2	1 148
En otro distrito o ciudad del Perú	27,6	2,3	23,4	32,3	8,3	382
En el extranjero	0,1	0,1	0,0	0,3	60,0	4
De 25 a 29 años	100,0					1 289
En la misma ciudad	64,7	2,4	59,8	69,1	3,7	872
En otro distrito o ciudad del Perú	34,8	2,4	30,3	39,6	6,8	408
En el extranjero	0,4	0,2	0,2	1,0	47,9	7
No especificado	0,1	0,1	0,0	0,6	75,7	2

**CUADRO Nº 5 : POBLACIÓN DE 15 A 29 AÑOS DE EDAD, POR LUGAR DE RESIDENCIA
PERMANENTE HACE 5 AÑOS, SEGÚN CIUDAD, SEXO Y GRUPOS DE EDAD**

Variable	Valor estimado	Error estandar	Intervalo de confianza al 95%		Coeficiente de variación (%)	Nº de casos
			Inferior	Superior		
Total	100,0					14 675
En la misma ciudad	90,6	0,6	89,3	91,8	0,7	13 024
En otro distrito o ciudad del Perú	9,1	0,6	7,9	10,4	7,0	1 598
En el extranjero	0,2	0,1	0,1	0,3	28,4	36
No especificado	0,1	0,0	0,0	0,3	44,6	17
Hombres	100,0					7 199
En la misma ciudad	91,3	0,9	89,5	92,9	0,9	6 466
En otro distrito o ciudad del Perú	8,4	0,9	6,9	10,2	10,2	711
En el extranjero	0,2	0,1	0,1	0,3	31,2	16
No especificado	0,1	0,1	0,0	0,4	70,8	6
Mujeres	100,0					7 476
En la misma ciudad	89,9	0,7	88,4	91,3	0,8	6 558
En otro distrito o ciudad del Perú	9,8	0,7	8,4	11,3	7,5	887
En el extranjero	0,2	0,1	0,1	0,5	41,9	20
No especificado	0,1	0,1	0,0	0,4	57,4	11
De 15 a 19 años	100,0					5 530
En la misma ciudad	89,3	0,9	87,4	91,0	1,0	4 818
En otro distrito o ciudad del Perú	10,4	0,9	8,7	12,3	8,8	699
En el extranjero	0,1	0,0	0,0	0,2	52,3	8
No especificado	0,2	0,1	0,1	0,7	62,5	5
De 20 a 24 años	100,0					5 198
En la misma ciudad	89,5	1,0	87,3	91,4	1,2	4 598
En otro distrito o ciudad del Perú	10,3	1,0	8,4	12,5	10,2	577
En el extranjero	0,2	0,1	0,1	0,4	37,3	14
No especificado	0,0	0,0	0,0	0,1	37,5	9
De 25 a 29 años	100,0					3 947
En la misma ciudad	93,6	0,6	92,4	94,7	0,6	3 608
En otro distrito o ciudad del Perú	5,9	0,6	4,9	7,1	9,7	322
En el extranjero	0,4	0,2	0,2	0,9	45,6	14
No especificado	0,1	0,0	0,0	0,2	66,7	3
Arequipa	100,0					3 347
En la misma ciudad	89,1	0,7	87,6	90,4	0,8	2 980
En otro distrito o ciudad del Perú	10,7	0,7	9,3	12,2	6,7	358
En el extranjero	0,0	0,0	0,0	0,2	85,5	2
No especificado	0,2	0,1	0,1	0,4	40,8	7
Hombres	100,0					1 634
En la misma ciudad	90,1	0,9	88,3	91,7	1,0	1 470
En otro distrito o ciudad del Perú	9,7	0,9	8,2	11,6	8,7	162
No especificado	0,2	0,1	0,0	0,6	69,9	2
Mujeres	100,0					1 713
En la misma ciudad	88,1	1,0	86,1	89,9	1,1	1 510
En otro distrito o ciudad del Perú	11,6	0,9	9,8	13,6	8,2	196
En el extranjero	0,1	0,1	0,0	0,4	85,9	2
No especificado	0,2	0,1	0,1	0,6	51,1	5
De 15 a 19 años	100,0					1 224
En la misma ciudad	87,7	1,1	85,3	89,8	1,3	1 071
En otro distrito o ciudad del Perú	12,2	1,1	10,1	14,6	9,4	152
No especificado	0,1	0,1	0,0	0,6	100,0	1

**CUADRO Nº 5 : POBLACIÓN DE 15 A 29 AÑOS DE EDAD, POR LUGAR DE RESIDENCIA
PERMANENTE HACE 5 AÑOS, SEGÚN CIUDAD, SEXO Y GRUPOS DE EDAD**

Variable	Valor estimado	Error estandar	Intervalo de confianza al 95%		Coeficiente de variación (%)	Nº de casos
			Inferior	Superior		
De 20 a 24 años	100,0					1 190
En la misma ciudad	88,2	0,9	86,3	89,9	1,0	1 049
En otro distrito o ciudad del Perú	11,3	0,9	9,6	13,2	8,1	134
En el extranjero	0,0	0,0	0,0	0,1	99,9	1
No especificado	0,5	0,2	0,2	1,1	44,9	6
De 25 a 29 años	100,0					933
En la misma ciudad	91,9	1,2	89,3	93,9	1,3	860
En otro distrito o ciudad del Perú	8,0	1,1	6,0	10,5	14,2	72
En el extranjero	0,1	0,1	0,0	0,8	99,8	1
Huancayo	100,0					3 571
En la misma ciudad	83,9	1,1	81,5	86,0	1,4	3 038
En otro distrito o ciudad del Perú	16,1	1,1	13,9	18,4	7,1	530
En el extranjero	0,0	0,0	0,0	0,2	70,9	2
No especificado	0,0	0,0	0,0	0,1	100,3	1
Hombres	100,0					1 761
En la misma ciudad	85,8	1,2	83,2	88,1	1,5	1 525
En otro distrito o ciudad del Perú	14,2	1,2	11,8	16,8	8,8	235
En el extranjero	0,0	0,0	0,0	0,3	100,2	1
Mujeres	100,0					1 810
En la misma ciudad	82,0	1,4	79,2	84,5	1,7	1 513
En otro distrito o ciudad del Perú	18,0	1,4	15,4	20,7	7,6	295
En el extranjero	0,0	0,0	0,0	0,3	100,2	1
No especificado	0,0	0,0	0,0	0,3	100,2	1
De 15 a 19 años	100,0					1 345
En la misma ciudad	82,0	1,5	78,9	84,7	1,8	1 114
En otro distrito o ciudad del Perú	18,0	1,5	15,3	21,1	8,2	231
De 20 a 24 años	100,0					1 316
En la misma ciudad	84,7	1,6	81,4	87,5	1,8	1 130
En otro distrito o ciudad del Perú	15,2	1,6	12,4	18,6	10,3	185
No especificado	0,1	0,1	0,0	0,4	100,3	1
De 25 a 29 años	100,0					910
En la misma ciudad	85,7	1,7	82,1	88,7	1,9	794
En otro distrito o ciudad del Perú	14,1	1,7	11,2	17,7	11,8	114
En el extranjero	0,2	0,1	0,0	0,7	70,4	2
Trujillo	100,0					3 266
En la misma ciudad	86,9	1,1	84,6	88,9	1,3	2 890
En otro distrito o ciudad del Perú	12,7	1,1	10,7	15,0	8,6	358
En el extranjero	0,3	0,1	0,1	0,6	44,9	14
No especificado	0,1	0,1	0,0	0,3	49,9	4
Hombres	100,0					1 602
En la misma ciudad	87,6	1,3	84,8	89,9	1,5	1 436
En otro distrito o ciudad del Perú	12,1	1,3	9,7	14,9	10,7	159
En el extranjero	0,2	0,1	0,1	0,6	61,6	5
No especificado	0,1	0,1	0,0	0,6	71,4	2
Mujeres	100,0					1 664
En la misma ciudad	86,3	1,3	83,5	88,6	1,5	1 454
En otro distrito o ciudad del Perú	13,3	1,3	11,0	16,0	9,7	199
En el extranjero	0,3	0,2	0,1	0,9	52,2	9
No especificado	0,1	0,1	0,0	0,5	70,6	2

**CUADRO Nº 5 : POBLACIÓN DE 15 A 29 AÑOS DE EDAD, POR LUGAR DE RESIDENCIA
PERMANENTE HACE 5 AÑOS, SEGÚN CIUDAD, SEXO Y GRUPOS DE EDAD**

Variable	Valor estimado	Error estandar	Intervalo de confianza al 95%		Coeficiente de variación (%)	Nº de casos
			Inferior	Superior		
De 15 a 19 años	100,0					1 293
En la misma ciudad	85,4	1,5	82,2	88,1	1,8	1 123
En otro distrito o ciudad del Perú	14,2	1,5	11,5	17,4	10,6	163
En el extranjero	0,3	0,2	0,1	1,2	63,4	6
No especificado	0,1	0,1	0,0	0,6	99,4	1
De 20 a 24 años	100,0					1 158
En la misma ciudad	85,6	1,7	81,9	88,6	2,0	1 026
En otro distrito o ciudad del Perú	13,9	1,7	10,9	17,6	12,2	126
En el extranjero	0,3	0,2	0,1	0,9	56,5	4
No especificado	0,2	0,1	0,0	0,7	70,8	2
De 25 a 29 años	100,0					815
En la misma ciudad	91,0	1,5	87,5	93,6	1,7	741
En otro distrito o ciudad del Perú	8,8	1,5	6,2	12,3	17,3	69
En el extranjero	0,1	0,1	0,0	0,4	77,9	4
No especificado	0,1	0,1	0,0	1,0	100,6	1
Lima Metropolitana	100,0					4 491
En la misma ciudad	91,3	0,8	89,7	92,7	0,8	4 116
En otro distrito o ciudad del Perú	8,4	0,8	7,0	10,0	9,1	352
En el extranjero	0,2	0,1	0,1	0,4	31,7	18
No especificado	0,1	0,1	0,0	0,3	56,3	5
Hombres	100,0					2 202
En la misma ciudad	91,9	1,0	89,7	93,8	1,1	2 035
En otro distrito o ciudad del Perú	7,8	1,0	6,0	10,0	13,2	155
En el extranjero	0,2	0,1	0,1	0,4	33,6	10
No especificado	0,1	0,1	0,0	0,5	89,2	2
Mujeres	100,0					2 289
En la misma ciudad	90,7	0,9	88,8	92,3	1,0	2 081
En otro distrito o ciudad del Perú	9,0	0,9	7,4	10,8	9,7	197
En el extranjero	0,2	0,1	0,1	0,6	48,2	8
No especificado	0,1	0,1	0,0	0,5	72,7	3
De 15 a 19 años	100,0					1 668
En la misma ciudad	90,1	1,1	87,7	92,1	1,2	1 510
En otro distrito o ciudad del Perú	9,6	1,1	7,7	12,0	11,4	153
En el extranjero	0,1	0,0	0,0	0,2	72,6	2
No especificado	0,2	0,2	0,1	0,9	66,4	3
De 20 a 24 años	100,0					1 534
En la misma ciudad	90,1	1,3	87,4	92,4	1,4	1 393
En otro distrito o ciudad del Perú	9,7	1,3	7,5	12,4	13,0	132
En el extranjero	0,2	0,1	0,1	0,5	41,9	9
De 25 a 29 años	100,0					1 289
En la misma ciudad	94,3	0,7	92,8	95,5	0,7	1 213
En otro distrito o ciudad del Perú	5,2	0,7	4,1	6,7	12,6	67
En el extranjero	0,4	0,2	0,2	1,1	47,7	7
No especificado	0,1	0,0	0,0	0,3	76,1	2

CUADRO Nº 6: POBLACIÓN DE 15 A 29 AÑOS DE EDAD, POR TIPO DE DOCUMENTO DE IDENTIDAD, SEGÚN CIUDAD, SEXO Y GRUPOS DE EDAD

Variable	Valor estimado	Error estandar	Intervalo de confianza al 95%		Coeficiente de variación (%)	Nº de casos
			Inferior	Superior		
Total	100,0					14 675
DNI	84,4	0,6	83,2	85,5	0,7	12 440
Partida de nacimiento	99,9	0,1	99,7	100,0	0,1	14 667
Otro 1/	10,6	0,7	9,2	12,2	7,0	1 450
Hombres	100,0					7 199
DNI	84,5	0,8	82,9	86,0	0,9	6 089
Partida de nacimiento	100,0	0,0	99,8	100,0	0,0	7 198
Otro 1/	10,4	0,9	8,9	12,2	8,2	726
Mujeres	100,0					7 476
DNI	84,3	0,8	82,8	85,8	0,9	6 351
Partida de nacimiento	99,8	0,1	99,4	99,9	0,1	7 469
Otro 1/	10,8	0,9	9,0	12,7	8,7	724
De 15 a 19 años	100,0					5 530
DNI	59,4	1,3	56,8	62,0	2,2	3 381
Partida de nacimiento	99,8	0,1	99,2	100,0	0,1	5 525
Otro 1/	7,2	0,9	5,6	9,1	12,2	352
De 20 a 24 años	100,0					5 198
DNI	98,7	0,3	98,0	99,2	0,3	5 133
Partida de nacimiento	100,0	0,0	99,8	100,0	0,0	5 196
Otro 1/	11,7	1,1	9,8	13,9	9,0	568
De 25 a 29 años	100,0					3 947
DNI	99,5	0,2	99,0	99,7	0,2	3 926
Partida de nacimiento	99,9	0,1	99,5	100,0	0,1	3 946
Otro 1/	13,8	1,1	11,7	16,1	8,1	530
Arequipa	100,0					3 347
DNI	88,3	0,7	86,9	89,6	0,8	2 964
Partida de nacimiento	100,0	0,0	0,0	100,0	0,0	3 347
Otro 1/	7,3	1,0	5,6	9,5	13,2	322
Hombres	100,0					1 634
DNI	87,7	1,1	85,5	89,6	1,2	1 444
Partida de nacimiento	100,0	0,0	100,0	100,0	0,0	1 634
Otro 1/	7,7	1,1	5,9	10,2	14,0	169
Mujeres	100,0					1 713
DNI	88,8	0,8	87,2	90,3	0,9	1 520
Partida de nacimiento	100,0	0,0	100,0	100,0	0,0	1 713
Otro 1/	6,9	1,0	5,2	9,2	14,8	153
De 15 a 19 años	100,0					1 224
DNI	69,1	1,7	65,7	72,3	2,4	851
Partida de nacimiento	100,0	0,0	100,0	100,0	0,0	1 224
Otro 1/	4,3	0,8	3,0	6,2	18,7	70

CUADRO Nº 6: POBLACIÓN DE 15 A 29 AÑOS DE EDAD, POR TIPO DE DOCUMENTO DE IDENTIDAD, SEGÚN CIUDAD, SEXO Y GRUPOS DE EDAD

Variable	Valor estimado	Error estandar	Intervalo de confianza al 95%		Coeficiente de variación (%)	Nº de casos
			Inferior	Superior		
De 20 a 24 años	100,0					1 190
DNI	99,1	0,3	98,1	99,6	0,3	1 181
Partida de nacimiento	100,0	0,0	100,0	100,0	0,0	1 190
Otro 1/	6,9	1,1	5,1	9,4	15,6	120
De 25 a 29 años	100,0					933
DNI	99,8	0,2	98,5	100,0	0,2	932
Partida de nacimiento	100,0	0,0	100,0	100,0	0,0	933
Otro 1/	11,6	1,7	8,6	15,5	15,0	132
Huancayo	100,0					3 571
DNI	83,0	0,9	81,2	84,6	1,0	2 978
Partida de nacimiento	100,0	0,0	99,8	100,0	0,0	3 569
Otro 1/	2,9	0,3	2,3	3,7	11,9	139
Hombres	100,0					1 761
DNI	82,2	1,1	80,1	84,2	1,3	1 450
Partida de nacimiento	100,0	0,0	99,8	100,0	0,0	3 569
Otro 1/	3,1	0,5	2,3	4,2	15,5	71
Mujeres	100,0					1 810
DNI	83,7	1,1	81,4	85,8	1,3	1 528
Partida de nacimiento	100,0	0,0	99,7	100,0	0,0	1 808
Otro 1/	2,7	0,5	2,0	3,8	16,7	68
De 15 a 19 años	100,0					1 345
DNI	56,7	1,8	53,2	60,1	3,1	770
Partida de nacimiento	99,9	0,1	99,6	100,0	0,1	1 343
Otro 1/	1,2	0,3	0,7	2,0	27,0	23
De 20 a 24 años	100,0					1 316
DNI	98,6	0,4	97,6	99,2	0,4	1 299
Partida de nacimiento	100,0	0,0	100,0	100,0	0,0	1 316
Otro 1/	3,7	0,6	2,7	5,1	16,5	62
De 25 a 29 años	100,0					910
DNI	99,9	0,1	99,1	100,0	0,1	909
Partida de nacimiento	100,0	0,0	100,0	100,0	0,0	910
Otro 1/	4,5	0,8	3,2	6,4	17,7	54
Trujillo	100,0					3 266
DNI	84,2	0,9	82,5	85,8	1,0	2 725
Partida de nacimiento	100,0	0,0	0,0	100,0	0,0	3 266
Otro 1/	7,8	0,8	6,3	9,5	10,5	324
Hombres	100,0					1 602
DNI	84,6	1,2	82,0	86,8	1,4	1 340
Partida de nacimiento	100,0	0,0	100,0	100,0	0,0	1 602
Otro 1/	7,9	1,1	6,0	10,5	14,3	155

CUADRO Nº 6: POBLACIÓN DE 15 A 29 AÑOS DE EDAD, POR TIPO DE DOCUMENTO DE IDENTIDAD, SEGÚN CIUDAD, SEXO Y GRUPOS DE EDAD

Variable	Valor estimado	Error estandar	Intervalo de confianza al 95%		Coeficiente de variación (%)	Nº de casos
			Inferior	Superior		
Mujeres	100,0					1 664
DNI	83,9	1,1	81,6	86,0	1,3	1 385
Partida de nacimiento	100,0	0,0	0,0	100,0	0,0	1 664
Otro 1/	7,6	1,0	5,9	9,8	12,9	169
De 15 a 19 años	100,0					1 293
DNI	61,8	1,8	58,3	65,2	2,9	786
Partida de nacimiento	100,0	0,0	100,0	100,0	0,0	1 293
Otro 1/	5,3	1,0	3,6	7,7	19,2	87
De 20 a 24 años	100,0					1 158
DNI	97,9	0,6	96,5	98,7	0,6	1 135
Partida de nacimiento	100,0	0,0	100,0	100,0	0,0	1 158
Otro 1/	9,0	1,1	7,0	11,4	12,3	138
De 25 a 29 años	100,0					815
DNI	98,4	0,5	96,9	99,1	0,5	804
Partida de nacimiento	100,0	0,0	100,0	100,0	0,0	815
Otro 1/	9,7	1,3	7,4	12,5	13,4	99
Lima Metropolitana	100,0					4 491
DNI	84,1	0,7	82,7	85,5	0,8	3 773
Partida de nacimiento	99,9	0,1	99,6	100,0	0,1	4 485
Otro 1/	11,4	0,9	9,8	13,3	7,9	665
Hombres	100,0					2 202
DNI	84,3	0,9	82,4	86,0	1,1	1 855
Partida de nacimiento	100,0	0,0	99,8	100,0	0,0	2 201
Otro 1/	11,2	1,0	9,3	13,4	9,3	331
Mujeres	100,0					2 289
DNI	84,0	0,9	82,1	85,7	1,1	1 918
Partida de nacimiento	99,8	0,1	99,3	99,9	0,1	2 284
Otro 1/	11,6	1,1	9,6	14,1	9,8	334
De 15 a 19 años	100,0					1 668
DNI	58,5	1,6	55,3	61,6	2,7	974
Partida de nacimiento	99,8	0,2	99,0	99,9	0,2	1 665
Otro 1/	7,8	1,1	5,9	10,1	13,6	172
De 20 a 24 años	100,0					1 534
DNI	98,7	0,3	97,9	99,3	0,3	1 518
Partida de nacimiento	100,0	0,0	99,7	100,0	0,0	1 532
Otro 1/	12,6	1,3	10,3	15,4	10,1	248
De 25 a 29 años	100,0					1 289
DNI	99,5	0,2	98,9	99,8	0,2	1 281
Partida de nacimiento	99,9	0,1	99,4	100,0	0,1	1 288
Otro 1/	14,6	1,3	12,1	17,4	9,2	245

Nota: La suma de los porcentajes no totaliza el 100%, debido a que la información corresponde a respuesta múltiple.

1/ Incluye carnet de extranjería y pasaporte.

**CUADRO Nº 7: POBLACIÓN DE 15 A 29 AÑOS DE EDAD, POR RAZÓN PRINCIPAL POR LA CUAL
NO ESTÁ ESTUDIANDO, SEGÚN CIUDAD, SEXO Y GRUPOS DE EDAD**

Variable	Valor estimado	Error estandar	Intervalo de confianza al 95%		Coeficiente de variación (%)	Nº de casos
			Inferior	Superior		
Total	100,0					7 281
Por trabajo	40,2	1,2	37,8	42,6	3,1	2 729
Problemas económicos	30,0	1,1	27,8	32,2	3,7	2 090
Asiste a academia pre-universitaria	4,9	0,4	4,1	5,9	9,0	410
Otra razón 1/	24,2	1,0	22,2	26,3	4,3	1 985
No especificado	0,7	0,2	0,5	1,1	22,7	67
Hombres	100,0					3 502
Por trabajo	51,5	1,9	47,7	55,3	3,7	1 663
Problemas económicos	29,8	1,6	26,7	33,1	5,4	1 024
Asiste a academia pre-universitaria	5,9	0,6	4,8	7,3	10,7	232
Otra razón 1/	12,0	1,0	10,1	14,0	8,2	546
No especificado	0,8	0,2	0,5	1,5	29,7	37
Mujeres	100,0					3 779
Por trabajo	29,1	1,6	26,2	32,3	5,3	1 066
Problemas económicos	30,1	1,4	27,4	32,9	4,7	1 066
Asiste a academia pre-universitaria	4,0	0,5	3,1	5,2	13,5	178
Otra razón 1/	36,2	1,5	33,2	39,3	4,3	1 439
No especificado	0,6	0,2	0,3	1,2	34,4	30
De 15 a 19 años	100,0					1 447
Por trabajo	21,7	1,8	18,3	25,4	8,4	301
Problemas económicos	33,9	2,3	29,6	38,6	6,8	440
Asiste a academia pre-universitaria	21,7	1,8	18,5	25,4	8,1	356
Otra razón 1/	22,6	1,8	19,3	26,3	7,9	343
No especificado	0,1	0,0	0,0	0,2	42,3	7
De 20 a 24 años	100,0					2 744
Por trabajo	41,9	2,0	38,1	45,7	4,7	1 037
Problemas económicos	32,1	1,9	28,5	35,8	5,8	867
Asiste a academia pre-universitaria	1,4	0,3	0,9	2,2	23,8	51
Otra razón 1/	24,0	1,7	20,8	27,6	7,2	764
No especificado	0,6	0,3	0,3	1,4	41,8	25
De 25 a 29 años	100,0					3 090
Por trabajo	47,6	1,7	44,3	51,0	3,6	1 391
Problemas económicos	26,1	1,4	23,4	28,9	5,3	783
Asiste a academia pre-universitaria	0,1	0,1	0,0	0,3	80,8	3
Otra razón 1/	25,1	1,5	22,3	28,1	5,9	878
No especificado	1,1	0,3	0,6	1,9	28,3	35
Arequipa	100,0					1 545
Por trabajo	41,6	1,8	38,1	45,3	4,4	647
Problemas económicos	24,5	1,6	21,5	27,7	6,4	381
Asiste a academia pre-universitaria	6,3	0,7	5,0	7,8	11,4	92
Otra razón 1/	26,5	1,5	23,6	29,6	5,8	406
No especificado	1,1	0,4	0,6	2,3	35,6	19
Hombres	100,0					744
Por trabajo	51,7	2,5	46,8	56,6	4,8	389
Problemas económicos	23,9	2,1	20,0	28,4	8,9	176
Asiste a academia pre-universitaria	8,5	1,2	6,4	11,2	14,4	60
Otra razón 1/	14,8	1,7	11,8	18,3	11,3	111
No especificado	1,1	0,5	0,4	2,5	43,5	8

**CUADRO Nº 7: POBLACIÓN DE 15 A 29 AÑOS DE EDAD, POR RAZÓN PRINCIPAL POR LA CUAL
NO ESTÁ ESTUDIANDO, SEGÚN CIUDAD, SEXO Y GRUPOS DE EDAD**

Variable	Valor estimado	Error estandar	Intervalo de confianza al 95%		Coeficiente de variación (%)	Nº de casos
			Inferior	Superior		
Mujeres	100,0					801
Por trabajo	31,9	2,2	27,7	36,4	7,0	258
Problemas económicos	25,0	1,7	21,8	28,6	6,9	205
Asiste a academia pre-universitaria	4,1	0,8	2,8	6,0	19,5	32
Otra razón 1/	37,8	2,3	33,5	42,3	6,0	295
No especificado	1,2	0,4	0,6	2,5	37,4	11
De 15 a 19 años	100,0					256
Por trabajo	17,3	2,4	13,0	22,6	14,0	45
Problemas económicos	25,6	2,8	20,5	31,4	10,8	68
Asiste a academia pre-universitaria	32,6	2,9	27,2	38,6	8,9	81
Otra razón 1/	23,4	2,9	18,2	29,5	12,3	59
No especificado	1,1	0,6	0,3	3,5	59,1	3
De 20 a 24 años	100,0					555
Por trabajo	38,4	2,5	33,6	43,4	6,5	212
Problemas económicos	27,8	2,3	23,5	32,6	8,3	157
Asiste a academia pre-universitaria	1,8	0,6	0,9	3,6	35,7	10
Otra razón 1/	30,7	2,5	25,9	35,9	8,3	168
No especificado	1,3	0,5	0,6	3,0	41,9	8
De 25 a 29 años	100,0					734
Por trabajo	52,6	2,6	47,4	57,8	5,0	390
Problemas económicos	21,7	2,1	17,9	26,1	9,7	156
Asiste a academia pre-universitaria	0,2	0,2	0,0	1,1	100,0	1
Otra razón 1/	24,5	2,0	20,8	28,7	8,1	179
No especificado	1,0	0,5	0,4	2,4	45,8	8
Huancayo	100,0					1 606
Por trabajo	29,8	1,5	26,8	32,8	5,2	478
Problemas económicos	35,5	2,0	31,7	39,5	5,6	553
Asiste a academia pre-universitaria	6,6	0,7	5,4	8,1	10,6	108
Otra razón 1/	26,8	1,3	24,4	29,4	4,8	447
No especificado	1,3	0,5	0,6	2,7	36,3	20
Hombres	100,0					750
Por trabajo	37,6	2,4	33,1	42,3	6,3	284
Problemas económicos	37,8	2,5	33,1	42,8	6,5	273
Asiste a academia pre-universitaria	6,7	1,1	4,9	9,1	15,9	49
Otra razón 1/	16,1	1,4	13,6	19,0	8,5	131
No especificado	1,8	0,7	0,8	3,7	38,5	13
Mujeres	100,0					856
Por trabajo	22,7	1,7	19,6	26,1	7,4	194
Problemas económicos	33,4	2,3	28,9	38,2	7,0	280
Asiste a academia pre-universitaria	6,5	0,8	5,0	8,3	12,8	59
Otra razón 1/	36,5	1,9	32,9	40,4	5,2	316
No especificado	0,9	0,4	0,3	2,3	48,1	7
De 15 a 19 años	100,0					319
Por trabajo	17,3	2,5	13,0	22,7	14,3	52
Problemas económicos	36,1	3,3	29,9	42,8	9,1	111
Asiste a academia pre-universitaria	27,4	2,6	22,6	32,9	9,6	93
Otra razón 1/	18,4	2,9	13,4	24,8	15,7	61
No especificado	0,8	0,5	0,2	3,0	71,1	2

**CUADRO Nº 7: POBLACIÓN DE 15 A 29 AÑOS DE EDAD, POR RAZÓN PRINCIPAL POR LA CUAL
NO ESTÁ ESTUDIANDO, SEGÚN CIUDAD, SEXO Y GRUPOS DE EDAD**

Variable	Valor estimado	Error estandar	Intervalo de confianza al 95%		Coeficiente de variación (%)	Nº de casos
			Inferior	Superior		
De 20 a 24 años	100,0					616
Por trabajo	29,7	2,1	25,8	33,9	7,0	188
Problemas económicos	37,5	2,7	32,5	42,9	7,1	220
Asiste a academia pre-universitaria	2,7	1,0	1,3	5,5	37,6	15
Otra razón 1/	29,2	2,1	25,4	33,4	7,0	186
No especificado	0,9	0,6	0,2	3,5	72,1	7
De 25 a 29 años	100,0					671
Por trabajo	36,0	2,1	32,0	40,3	5,9	238
Problemas económicos	33,2	2,5	28,5	38,1	7,4	222
Otra razón 1/	28,8	2,0	25,0	32,9	7,0	200
No especificado	2,0	0,7	1,0	3,9	34,1	11
Trujillo	100,0					1 705
Por trabajo	38,4	1,6	35,3	41,5	4,2	645
Problemas económicos	27,6	1,5	24,7	30,6	5,5	457
Asiste a academia pre-universitaria	4,4	0,6	3,4	5,7	13,3	84
Otra razón 1/	29,2	1,3	26,7	31,8	4,5	510
No especificado	0,4	0,2	0,2	0,9	38,0	9
Hombres	100,0					812
Por trabajo	49,7	2,3	45,1	54,2	4,7	406
Problemas económicos	29,6	2,2	25,5	34,1	7,4	220
Asiste a academia pre-universitaria	4,7	0,8	3,3	6,5	17,0	45
Otra razón 1/	15,3	1,5	12,5	18,6	10,1	136
No especificado	0,7	0,3	0,3	1,8	46,2	5
Mujeres	100,0					893
Por trabajo	28,2	2,0	24,5	32,3	7,0	239
Problemas económicos	25,8	1,8	22,4	29,4	6,9	237
Asiste a academia pre-universitaria	4,2	0,8	2,8	6,2	20,2	39
Otra razón 1/	41,6	2,1	37,7	45,7	4,9	374
No especificado	0,2	0,1	0,1	0,5	54,5	4
De 15 a 19 años	100,0					374
Por trabajo	23,6	2,6	18,8	29,1	11,2	90
Problemas económicos	31,2	2,8	25,9	37,0	9,1	108
Asiste a academia pre-universitaria	17,1	2,4	12,9	22,3	13,9	69
Otra razón 1/	27,7	2,9	22,4	33,8	10,5	105
No especificado	0,4	0,3	0,1	2,1	82,4	2
De 20 a 24 años	100,0					652
Por trabajo	40,0	2,4	35,3	44,9	6,1	260
Problemas económicos	30,8	2,4	26,3	35,7	7,8	193
Asiste a academia pre-universitaria	2,1	0,7	1,1	4,0	33,8	14
Otra razón 1/	26,6	1,9	23,0	30,5	7,1	180
No especificado	0,5	0,3	0,2	1,4	53,1	5
De 25 a 29 años	100,0					679
Por trabajo	44,5	2,0	40,5	48,5	4,6	295
Problemas económicos	22,8	1,9	19,3	26,7	8,3	156
Asiste a academia pre-universitaria	0,0	0,0	0,0	0,2	100,3	1
Otra razón 1/	32,3	2,0	28,6	36,3	6,1	225
No especificado	0,4	0,3	0,1	1,6	71,2	2

**CUADRO Nº 7: POBLACIÓN DE 15 A 29 AÑOS DE EDAD, POR RAZÓN PRINCIPAL POR LA CUAL
NO ESTÁ ESTUDIANDO, SEGÚN CIUDAD, SEXO Y GRUPOS DE EDAD**

Variable	Valor estimado	Error estandar	Intervalo de confianza al 95%		Coeficiente de variación (%)	Nº de casos
			Inferior	Superior		
Lima Metropolitana	100,0					2 425
Por trabajo	40,5	1,5	37,7	43,4	3,6	959
Problemas económicos	30,4	1,3	27,9	33,0	4,3	699
Asiste a academia pre-universitaria	4,8	0,5	3,9	6,0	10,7	126
Otra razón 1/	23,6	1,2	21,2	26,1	5,2	622
No especificado	0,7	0,2	0,4	1,2	27,5	19
Hombres	100,0					1 196
Por trabajo	52,0	2,2	47,6	56,4	4,3	584
Problemas económicos	30,0	1,9	26,5	33,9	6,3	355
Asiste a academia pre-universitaria	5,8	0,7	4,5	7,4	12,8	78
Otra razón 1/	11,4	1,1	9,3	13,8	10,0	168
No especificado	0,8	0,3	0,4	1,6	36,1	11
Mujeres	100,0					1 229
Por trabajo	29,2	1,8	25,7	32,9	6,3	375
Problemas económicos	30,7	1,7	27,5	34,1	5,4	344
Asiste a academia pre-universitaria	3,9	0,6	2,8	5,4	16,3	48
Otra razón 1/	35,6	1,8	32,1	39,2	5,1	454
No especificado	0,6	0,2	0,3	1,3	41,9	8
De 15 a 19 años	100,0					498
Por trabajo	21,9	2,1	18,0	26,3	9,7	114
Problemas económicos	34,6	2,7	29,5	40,0	7,7	153
Asiste a academia pre-universitaria	21,2	2,0	17,5	25,6	9,6	113
Otra razón 1/	22,3	2,1	18,5	26,6	9,3	118
De 20 a 24 años	100,0					921
Por trabajo	42,6	2,3	38,2	47,2	5,4	377
Problemas económicos	32,3	2,2	28,2	36,7	6,7	297
Asiste a academia pre-universitaria	1,2	0,4	0,7	2,2	30,2	12
Otra razón 1/	23,3	2,0	19,5	27,5	8,7	230
No especificado	0,6	0,3	0,2	1,6	52,8	5
De 25 a 29 años	100,0					1 006
Por trabajo	47,8	2,0	43,9	51,8	4,2	468
Problemas económicos	26,5	1,6	23,4	29,9	6,2	249
Asiste a academia pre-universitaria	0,1	0,1	0,0	0,4	99,9	1
Otra razón 1/	24,5	1,8	21,2	28,1	7,2	274
No especificado	1,1	0,4	0,6	2,1	32,5	14

1/ Incluye embarazo, no le interesa/no le gusta el estudio, problemas familiares, se dedica a los quehaceres del hogar, está conforme con lo que estudió y motivo de salud.

**CUADRO Nº 8: POBLACIÓN DE 15 A 29 AÑOS DE EDAD, POR USO O NO DEL
SERVICIO DE INTERNET, SEGÚN CIUDAD, SEXO Y GRUPOS DE EDAD**

Variable	Valor estimado	Error estandar	Intervalo de confianza al 95%		Coeficiente de variación (%)	Nº de casos
			Inferior	Superior		
Total	100,0					14 675
Sí	80,2	1,0	78,1	82,1	1,3	11 831
No	19,8	1,0	17,9	21,9	5,2	2 844
Hombres	100,0					7 199
Sí	85,0	1,1	82,7	86,9	1,3	6 133
No	15,0	1,1	13,1	17,3	7,1	1 066
Mujeres	100,0					7 476
Sí	75,6	1,2	73,1	77,9	1,6	5 698
No	24,4	1,2	22,1	26,9	5,0	1 778
De 15 a 19 años	100,0					5 530
Sí	90,3	0,8	88,7	91,8	0,9	4 931
No	9,7	0,8	8,2	11,3	8,0	599
De 20 a 24 años	100,0					5 198
Sí	79,7	1,2	77,2	82,1	1,6	4 161
No	20,3	1,2	17,9	22,8	6,1	1 037
De 25 a 29 años	100,0					3 947
Sí	67,5	2,0	63,4	71,3	3,0	2 739
No	32,5	2,0	28,7	36,6	6,2	1 208
Arequipa	100,0					3 347
Sí	79,0	1,3	76,2	81,5	1,7	2 673
No	21,0	1,3	18,5	23,8	6,4	674
Hombres	100,0					1 634
Sí	83,6	1,4	80,8	86,1	1,6	1 388
No	16,4	1,4	13,9	19,2	8,2	246
Mujeres	100,0					1 713
Sí	74,6	1,7	71,1	77,9	2,3	1 285
No	25,4	1,7	22,1	28,9	6,8	428
De 15 a 19 años	100,0					1 224
Sí	88,6	1,1	86,3	90,5	1,2	1 091
No	11,4	1,1	9,5	13,7	9,4	133
De 20 a 24 años	100,0					1 190
Sí	78,1	1,7	74,7	81,2	2,1	942
No	21,9	1,7	18,8	25,3	7,6	248
De 25 a 29 años	100,0					933
Sí	67,7	2,5	62,7	72,3	3,6	640
No	32,3	2,5	27,7	37,3	7,6	293
Huancayo	100,0					3 571
Sí	81,7	1,1	79,5	83,7	1,3	2 972
No	18,3	1,1	16,3	20,5	5,8	599
Hombres	100,0					1 761
Sí	87,0	1,0	84,9	88,8	1,1	1 547
No	13,0	1,0	11,2	15,1	7,6	214
Mujeres	100,0					1 810
Sí	76,5	1,6	73,3	79,4	2,0	1 425
No	23,5	1,6	20,6	26,7	6,6	385

**CUADRO Nº 8: POBLACIÓN DE 15 A 29 AÑOS DE EDAD, POR USO O NO DEL
SERVICIO DE INTERNET, SEGÚN CIUDAD, SEXO Y GRUPOS DE EDAD**

Variable	Valor estimado	Error estandar	Intervalo de confianza al 95%		Coeficiente de variación (%)	Nº de casos
			Inferior	Superior		
De 15 a 19 años	100,0					1 345
Sí	89,8	1,0	87,5	91,6	1,1	1 218
No	10,2	1,0	8,4	12,5	10,0	127
De 20 a 24 años	100,0					1 316
Sí	81,2	1,4	78,4	83,8	1,7	1 088
No	18,8	1,4	16,2	21,6	7,2	228
De 25 a 29 años	100,0					910
Sí	69,9	2,2	65,4	74,0	3,2	666
No	30,1	2,2	26,0	34,6	7,3	244
Trujillo	100,0					3 266
Sí	72,9	1,7	69,6	76,1	2,3	2 487
No	27,1	1,7	23,9	30,4	6,1	779
Hombres	100,0					1 602
Sí	77,4	1,8	73,8	80,7	2,3	1 284
No	22,6	1,8	19,3	26,2	7,8	318
Mujeres	100,0					1 664
Sí	68,6	2,0	64,4	72,4	3,0	1 203
No	31,4	2,0	27,6	35,6	6,5	461
De 15 a 19 años	100,0					1 293
Sí	82,7	1,5	79,5	85,4	1,8	1 092
No	17,3	1,5	14,6	20,5	8,7	201
De 20 a 24 años	100,0					1 158
Sí	73,1	2,1	68,9	76,9	2,8	885
No	26,9	2,1	23,1	31,1	7,6	273
De 25 a 29 años	100,0					815
Sí	58,6	2,9	52,8	64,2	5,0	510
No	41,4	2,9	35,8	47,2	7,1	305
Lima Metropolitana	100,0	0,0	100,0	100,0	0,0	4 491
Sí	80,8	1,2	78,3	83,1	1,5	3 699
No	19,2	1,2	16,9	21,7	6,4	792
Hombres	100,0					2 202
Sí	85,6	1,3	82,9	88,0	1,5	1 914
No	14,4	1,3	12,0	17,1	8,8	288
Mujeres	100,0					2 289
Sí	76,2	1,5	73,2	78,9	1,9	1 785
No	23,8	1,5	21,1	26,8	6,1	504
De 15 a 19 años	100,0					1 668
Sí	91,2	0,9	89,2	92,8	1,0	1 530
No	8,8	0,9	7,2	10,8	10,4	138
De 20 a 24 años	100,0					1 534
Sí	80,4	1,5	77,3	83,1	1,8	1 246
No	19,6	1,5	16,9	22,7	7,6	288
De 25 a 29 años	100,0					1 289
Sí	68,1	2,4	63,2	72,6	3,5	923
No	31,9	2,4	27,4	36,8	7,5	366

**CUADRO Nº 9: POBLACIÓN DE 15 A 29 AÑOS DE EDAD QUE HIZO USO DEL SERVICIO DE INTERNET,
POR MOTIVO DEL USO, SEGÚN CIUDAD, SEXO Y GRUPOS DE EDAD**

Variable	Valor estimado	Error estandar	Intervalo de confianza al 95%		Coeficiente de variación (%)	Nº de casos
			Inferior	Superior		
Total	100,0					11831
Comunicarse	88,0	0,7	86,6	89,3	0,8	10110
Búsqueda de información y actividades de capacitación	92,4	0,6	91,1	93,5	0,7	10981
Entretenimiento	66,4	1,1	64,2	68,5	1,6	7442
Compra y transacciones	5,2	0,5	4,3	6,3	9,4	573
Hombres	100,0					6133
Comunicarse	90,7	0,8	89,1	92,1	0,9	5369
Búsqueda de información y actividades de capacitación	91,3	0,8	89,5	92,8	0,9	5638
Entretenimiento	74,0	1,2	71,6	76,3	1,6	4316
Compra y transacciones	6,2	0,7	5,0	7,6	11,0	359
Mujeres	100,0					5698
Comunicarse	85,0	0,9	83,1	86,7	1,1	4741
Búsqueda de información y actividades de capacitación	93,6	0,6	92,3	94,7	0,7	5343
Entretenimiento	58,0	1,4	55,3	60,8	2,4	3126
Compra y transacciones	4,2	0,5	3,3	5,4	12,2	214
De 15 a 19 años	100,0					4931
Comunicarse	90,1	0,8	88,4	91,6	0,9	4297
Búsqueda de información y actividades de capacitación	93,8	0,6	92,4	94,9	0,7	4626
Entretenimiento	73,8	1,3	71,1	76,3	1,8	3451
Compra y transacciones	1,9	0,3	1,3	2,7	18,1	74
De 20 a 24 años	100,0					4161
Comunicarse	87,6	1,1	85,3	89,5	1,2	3562
Búsqueda de información y actividades de capacitación	91,2	1,0	88,9	93,0	1,1	3841
Entretenimiento	64,8	1,6	61,6	67,9	2,5	2543
Compra y transacciones	5,5	0,7	4,3	7,1	12,7	237
De 25 a 29 años	100,0					2739
Comunicarse	84,8	1,2	82,4	87,0	1,4	2251
Búsqueda de información y actividades de capacitación	91,7	1,0	89,5	93,5	1,1	2514
Entretenimiento	55,7	1,8	52,1	59,3	3,3	1448
Compra y transacciones	10,7	1,1	8,6	13,1	10,7	262
Arequipa	100,0					2673
Comunicarse	83,7	1,0	81,5	85,6	1,2	2259
Búsqueda de información y actividades de capacitación	94,4	0,6	93,1	95,4	0,6	2516
Entretenimiento	62,0	1,7	58,6	65,4	2,8	1692
Compra y transacciones	4,2	0,5	3,3	5,3	12,4	130
Hombres	100,0					1388
Comunicarse	85,4	1,3	82,7	87,8	1,5	1193
Búsqueda de información y actividades de capacitación	93,6	0,9	91,5	95,2	1,0	1300
Entretenimiento	71,1	1,8	67,5	74,5	2,5	988
Compra y transacciones	5,2	0,8	3,8	7,0	15,3	82
Mujeres	100,0					1285
Comunicarse	81,8	1,4	79,0	84,4	1,7	1066
Búsqueda de información y actividades de capacitación	95,1	0,6	93,9	96,2	0,6	1216
Entretenimiento	52,4	2,2	48,0	56,8	4,3	704
Compra y transacciones	3,1	0,5	2,2	4,4	17,2	48
De 15 a 19 años	100,0					1091
Comunicarse	83,4	1,5	80,2	86,1	1,8	917
Búsqueda de información y actividades de capacitación	95,5	0,6	94,0	96,6	0,7	1041
Entretenimiento	71,0	2,0	66,9	74,8	2,8	785
Compra y transacciones	1,6	0,4	1,0	2,6	25,2	19

**CUADRO Nº 9: POBLACIÓN DE 15 A 29 AÑOS DE EDAD QUE HIZO USO DEL SERVICIO DE INTERNET,
POR MOTIVO DEL USO, SEGÚN CIUDAD, SEXO Y GRUPOS DE EDAD**

Variable	Valor estimado	Error estandar	Intervalo de confianza al 95%		Coeficiente de variación (%)	Nº de casos
			Inferior	Superior		
De 20 a 24 años	100,0					942
Comunicarse	83,7	1,6	80,4	86,5	1,9	801
Búsqueda de información y actividades de capacitación	94,2	0,9	92,3	95,7	0,9	882
Entretenimiento	60,1	2,3	55,5	64,5	3,8	586
Compra y transacciones	3,8	0,7	2,7	5,5	18,5	47
De 25 a 29 años	100,0					640
Comunicarse	84,2	1,9	80,1	87,6	2,3	541
Búsqueda de información y actividades de capacitación	92,6	1,2	89,8	94,7	1,3	593
Entretenimiento	49,7	2,6	44,5	54,8	5,3	321
Compra y transacciones	9,1	1,4	6,7	12,2	15,4	64
Huancayo	100,0					2972
Comunicarse	77,9	1,3	75,2	80,3	1,7	2346
Búsqueda de información y actividades de capacitación	94,2	0,6	92,9	95,3	0,7	2814
Entretenimiento	54,2	1,7	50,8	57,5	3,2	1675
Compra y transacciones	3,4	0,4	2,6	4,4	13,3	117
Hombres	100,0					1547
Comunicarse	80,7	1,4	77,8	83,2	1,7	1266
Búsqueda de información y actividades de capacitación	92,8	0,8	91,0	94,3	0,9	1443
Entretenimiento	61,0	1,8	57,3	64,5	3,0	972
Compra y transacciones	4,0	0,6	2,9	5,4	15,4	71
Mujeres	100,0					1425
Comunicarse	74,7	1,7	71,2	77,9	2,3	1080
Búsqueda de información y actividades de capacitación	95,7	0,6	94,3	96,8	0,7	1371
Entretenimiento	46,5	2,1	42,4	50,7	4,6	703
Compra y transacciones	2,7	0,5	1,8	3,9	19,6	46
De 15 a 19 años	100,0					1218
Comunicarse	81,1	1,5	77,9	83,9	1,9	1005
Búsqueda de información y actividades de capacitación	94,7	0,8	92,8	96,1	0,9	1156
Entretenimiento	60,5	2,1	56,4	64,5	3,4	771
Compra y transacciones	0,5	0,2	0,3	1,1	35,9	10
De 20 a 24 años	100,0					1088
Comunicarse	76,8	1,6	73,4	79,9	2,1	848
Búsqueda de información y actividades de capacitación	93,3	0,9	91,2	94,9	1,0	1024
Entretenimiento	51,7	2,4	47,1	56,3	4,6	583
Compra y transacciones	4,6	0,9	3,1	6,7	19,6	58
De 25 a 29 años	100,0					666
Comunicarse	73,3	1,9	69,3	77,0	2,7	493
Búsqueda de información y actividades de capacitación	94,8	1,0	92,6	96,4	1,0	634
Entretenimiento	46,0	2,2	41,8	50,3	4,7	321
Compra y transacciones	6,9	1,1	5,0	9,3	15,7	49
Trujillo	100,0					2487
Comunicarse	87,5	1,1	85,1	89,5	1,3	2199
Búsqueda de información y actividades de capacitación	88,9	1,1	86,6	90,8	1,2	2217
Entretenimiento	59,7	1,7	56,3	63,1	2,9	1527
Compra y transacciones	2,9	0,4	2,2	3,8	14,4	83
Hombres	100,0					1284
Comunicarse	88,8	1,4	85,7	91,3	1,6	1152
Búsqueda de información y actividades de capacitación	87,9	1,4	84,8	90,5	1,6	1136
Entretenimiento	67,6	1,8	64,0	71,0	2,7	895
Compra y transacciones	3,3	0,6	2,3	4,8	18,2	50

**CUADRO Nº 9: POBLACIÓN DE 15 A 29 AÑOS DE EDAD QUE HIZO USO DEL SERVICIO DE INTERNET,
POR MOTIVO DEL USO, SEGÚN CIUDAD, SEXO Y GRUPOS DE EDAD**

Variable	Valor estimado	Error estandar	Intervalo de confianza al 95%		Coeficiente de variación (%)	Nº de casos
			Inferior	Superior		
Mujeres	100,0					1203
Comunicarse	86,1	1,4	83,0	88,7	1,7	1047
Búsqueda de información y actividades de capacitación	89,9	1,0	87,7	91,8	1,2	1081
Entretenimiento	51,1	2,4	46,3	55,8	4,7	632
Compra y transacciones	2,4	0,5	1,6	3,6	20,9	33
De 15 a 19 años	100,0					1092
Comunicarse	89,0	1,2	86,4	91,1	1,4	975
Búsqueda de información y actividades de capacitación	90,5	1,1	88,1	92,5	1,2	990
Entretenimiento	66,9	2,1	62,7	70,9	3,1	736
Compra y transacciones	0,8	0,3	0,4	1,7	36,6	10
De 20 a 24 años	100,0					885
Comunicarse	89,8	1,5	86,5	92,4	1,7	798
Búsqueda de información y actividades de capacitación	89,2	1,3	86,3	91,6	1,5	794
Entretenimiento	59,2	2,6	54,1	64,1	4,3	539
Compra y transacciones	4,0	0,9	2,6	6,0	21,5	43
De 25 a 29 años	100,0					510
Comunicarse	80,5	2,5	75,1	85,0	3,1	426
Búsqueda de información y actividades de capacitación	85,0	2,3	79,9	88,9	2,7	433
Entretenimiento	45,9	2,6	40,8	51,0	5,7	252
Compra y transacciones	5,4	1,2	3,5	8,3	22,1	30
Lima Metropolitana	100,0					3699
Comunicarse	88,8	0,8	87,1	90,3	0,9	3306
Búsqueda de información y actividades de capacitación	92,4	0,7	90,9	93,7	0,8	3434
Entretenimiento	67,7	1,3	65,1	70,2	1,9	2548
Compra y transacciones	5,6	0,6	4,5	6,9	10,7	243
Hombres	100,0					1914
Comunicarse	91,7	0,9	89,8	93,3	1,0	1758
Búsqueda de información y actividades de capacitación	91,3	1,0	89,1	93,0	1,1	1759
Entretenimiento	75,3	1,4	72,3	78,0	1,9	1461
Compra y transacciones	6,5	0,8	5,1	8,3	12,4	156
Mujeres	100,0					1785
Comunicarse	85,6	1,1	83,3	87,6	1,3	1548
Búsqueda de información y actividades de capacitación	93,6	0,7	92,0	94,9	0,8	1675
Entretenimiento	59,5	1,7	56,2	62,7	2,8	1087
Compra y transacciones	4,5	0,6	3,4	5,9	13,6	87
De 15 a 19 años	100,0					1530
Comunicarse	91,2	0,9	89,1	92,8	1,0	1400
Búsqueda de información y actividades de capacitación	93,8	0,8	92,2	95,2	0,8	1439
Entretenimiento	75,0	1,6	71,8	78,0	2,1	1159
Compra y transacciones	2,1	0,4	1,4	3,0	20,0	35
De 20 a 24 años	100,0					1246
Comunicarse	88,1	1,3	85,4	90,4	1,4	1115
Búsqueda de información y actividades de capacitación	91,0	1,2	88,3	93,1	1,3	1141
Entretenimiento	66,2	1,9	62,4	69,8	2,9	835
Compra y transacciones	5,8	0,8	4,4	7,7	14,5	89
De 25 a 29 años	100,0					923
Comunicarse	85,6	1,4	82,7	88,0	1,6	791
Búsqueda de información y actividades de capacitación	91,9	1,2	89,3	94,0	1,3	854
Entretenimiento	57,2	2,2	52,9	61,4	3,8	554
Compra y transacciones	11,3	1,4	8,9	14,2	12,0	119

Nota: La suma de los porcentajes no totaliza el 100%, debido a que la información corresponde a respuesta múltiple.

CUADRO Nº 10: POBLACIÓN DE 15 A 29 AÑOS DE EDAD, POR NÚMERO DE HIJOS E HIJAS NACIDOS VIVOS, SEGÚN CIUDAD, SEXO Y GRUPOS DE EDAD

Variable	Valor estimado	Error estandar	Intervalo de confianza al 95%		Coeficiente de variación (%)	Nº de casos
			Inferior	Superior		
Total	100,0					14 675
1	16,0	0,7	14,7	17,5	4,4	2 074
2 y más	7,5	0,6	6,4	8,7	7,8	928
Ninguno	76,5	1,0	74,5	78,3	1,3	11 673
Hombres	100,0					7 199
1	12,0	0,8	10,5	13,6	6,8	731
2 y más	4,5	0,5	3,6	5,7	11,5	259
Ninguno	83,5	1,0	81,4	85,4	1,2	6 209
Mujeres	100,0					7 476
1	20,0	0,9	18,4	21,8	4,3	1 343
2 y más	10,3	0,8	8,9	11,9	7,3	669
Ninguno	69,7	1,2	67,3	71,9	1,7	5 464
De 15 a 19 años	100,0					5 530
1	3,7	0,5	2,8	4,9	14,0	145
2 y más	0,2	0,1	0,1	0,6	50,5	13
Ninguno	96,1	0,5	94,9	97,0	0,6	5 372
De 20 a 24 años	100,0					5 198
1	19,4	1,3	17,0	22,0	6,6	876
2 y más	5,3	0,6	4,2	6,6	11,9	216
Ninguno	75,3	1,4	72,5	78,0	1,9	4 106
De 25 a 29 años	100,0					3 947
1	28,1	1,4	25,4	30,9	5,0	1 053
2 y más	19,7	1,6	16,8	23,0	7,9	699
Ninguno	52,2	2,0	48,3	56,1	3,8	2 195
Arequipa	100,0					3 347
1	12,9	0,9	11,3	14,7	6,8	434
2 y más	5,6	0,5	4,7	6,8	9,6	181
Ninguno	81,5	1,1	79,1	83,6	1,4	2 732
Hombres	100,0					1 634
1	9,8	0,9	8,2	11,6	8,9	159
2 y más	2,8	0,5	2,0	3,9	17,2	42
Ninguno	87,4	1,0	85,3	89,3	1,2	1 433
Mujeres	100,0					1 713
1	15,9	1,1	13,8	18,2	6,9	275
2 y más	8,3	0,8	6,9	10,1	9,7	139
Ninguno	75,8	1,5	72,6	78,7	2,0	1 299
De 15 a 19 años	100,0					1 224
1	1,5	0,4	0,9	2,5	24,5	18
2 y más	0,2	0,1	0,1	0,8	59,4	3
Ninguno	98,3	0,4	97,2	98,9	0,4	1 203

CUADRO Nº 10: POBLACIÓN DE 15 A 29 AÑOS DE EDAD, POR NÚMERO DE HIJOS E HIJAS NACIDOS VIVOS, SEGÚN CIUDAD, SEXO Y GRUPOS DE EDAD

Variable	Valor estimado	Error estandar	Intervalo de confianza al 95%		Coeficiente de variación (%)	Nº de casos
			Inferior	Superior		
De 20 a 24 años	100,0					1 190
1	14,7	1,3	12,4	17,4	8,6	177
2 y más	3,2	0,5	2,3	4,5	16,9	36
Ninguno	82,1	1,4	79,1	84,7	1,7	977
De 25 a 29 años	100,0					933
1	25,4	1,7	22,2	29,0	6,8	239
2 y más	15,6	1,6	12,7	18,9	10,2	142
Ninguno	59,0	2,3	54,5	63,4	3,8	552
Huancayo	100,0					3 571
1	14,7	0,7	13,3	16,2	4,9	499
2 y más	5,8	0,5	4,9	6,9	8,8	191
Ninguno	79,5	0,9	77,6	81,3	1,2	2 881
Hombres	100,0					1 761
1	10,4	0,7	9,0	12,0	7,1	175
2 y más	3,7	0,5	2,8	4,8	14,1	57
Ninguno	85,9	1,0	83,9	87,8	1,1	1 529
Mujeres	100,0					1 810
1	19,0	1,1	17,0	21,1	5,6	324
2 y más	7,9	0,7	6,7	9,4	8,8	134
Ninguno	73,1	1,2	70,6	75,5	1,7	1 352
De 15 a 19 años	100,0					1 345
1	2,3	0,5	1,5	3,5	20,7	27
2 y más	0,2	0,1	0,1	0,8	70,6	3
Ninguno	97,5	0,5	96,3	98,3	0,5	1 315
De 20 a 24 años	100,0					1 316
1	17,3	1,2	15,0	19,8	7,0	213
2 y más	4,3	0,8	3,0	6,0	17,6	46
Ninguno	78,4	1,5	75,2	81,3	2,0	1 057
De 25 a 29 años	100,0					910
1	29,9	1,8	26,4	33,7	6,2	259
2 y más	16,8	1,4	14,2	19,7	8,4	142
Ninguno	53,3	2,1	49,3	57,4	3,9	509
Trujillo	100,0					3 266
1	14,6	0,8	13,0	16,3	5,8	450
2 y más	8,3	0,9	6,7	10,3	11,0	239
Ninguno	77,1	1,3	74,4	79,6	1,7	2 577
Hombres	100,0					1 602
1	9,9	0,9	8,3	11,7	8,7	151
2 y más	4,5	0,7	3,3	6,2	16,2	66
Ninguno	85,6	1,2	83,0	87,9	1,5	1 385

CUADRO Nº 10: POBLACIÓN DE 15 A 29 AÑOS DE EDAD, POR NÚMERO DE HIJOS E HIJAS NACIDOS VIVOS, SEGÚN CIUDAD, SEXO Y GRUPOS DE EDAD

Variable	Valor estimado	Error estandar	Intervalo de confianza al 95%		Coeficiente de variación (%)	Nº de casos
			Inferior	Superior		
Mujeres	100,0					1 664
1	19,1	1,2	17,0	21,5	6,1	299
2 y más	12,0	1,2	9,8	14,7	10,4	173
Ninguno	68,9	1,7	65,5	72,0	2,4	1 192
De 15 a 19 años	100,0					1 293
1	3,2	0,8	2,0	5,1	23,7	34
2 y más	0,2	0,1	0,0	0,7	69,0	4
Ninguno	96,6	0,8	94,7	97,8	0,8	1 255
De 20 a 24 años	100,0					1 158
1	16,2	1,3	13,7	19,0	8,3	199
2 y más	5,4	1,0	3,7	7,7	18,6	51
Ninguno	78,4	1,8	74,8	81,7	2,2	908
De 25 a 29 años	100,0					815
1	28,9	1,9	25,3	32,8	6,6	217
2 y más	24,2	2,3	19,9	28,9	9,5	184
Ninguno	46,9	2,5	42,0	51,9	5,4	414
Lima Metropolitana	100,0					4 491
1	16,5	0,8	14,9	18,2	5,1	691
2 y más	7,6	0,7	6,4	9,1	9,1	317
Ninguno	75,9	1,1	73,5	78,0	1,5	3 483
Hombres	100,0					2 202
1	12,4	1,0	10,6	14,4	7,9	246
2 y más	4,7	0,6	3,7	6,2	13,3	94
Ninguno	82,9	1,2	80,4	85,1	1,5	1 862
Mujeres	100,0					2 289
1	20,5	1,0	18,5	22,6	5,0	445
2 y más	10,5	0,9	8,8	12,4	8,6	223
Ninguno	69,0	1,4	66,3	71,7	2,0	1 621
De 15 a 19 años	100,0					1 668
1	4,0	0,6	2,9	5,4	15,7	66
2 y más	0,2	0,1	0,1	0,7	60,6	3
Ninguno	95,8	0,7	94,3	96,9	0,7	1 599
De 20 a 24 años	100,0					1 534
1	20,1	1,5	17,3	23,3	7,7	287
2 y más	5,5	0,7	4,2	7,2	13,7	83
Ninguno	74,4	1,7	71,0	77,5	2,3	1 164
De 25 a 29 años	100,0					1 289
1	28,2	1,7	25,1	31,5	5,9	338
2 y más	19,8	1,9	16,5	23,7	9,3	231
Ninguno	52,0	2,3	47,4	56,5	4,5	720

CUADRO Nº 11: POBLACIÓN DE 15 A 29 AÑOS DE EDAD, POR SEXO Y NÚMERO DE HIJOS E HIJAS NACIDOS VIVOS, SEGÚN CIUDAD Y EDAD QUE TENÍA CUANDO NACIÓ SU PRIMER HIJO O HIJA NACIDO VIVO

Variable	Valor estimado	Error estandar	Intervalo de confianza al 95%		Coeficiente de variación (%)	Nº de casos
			Inferior	Superior		
Total						3 002
Hombres	100,0					990
1	72,4	2,5	67,2	77,1	3,5	731
2 y más	27,6	2,5	22,9	32,8	9,2	259
Mujeres	100,0					2 012
1	65,9	1,9	62,1	69,5	2,9	1 343
2 y más	34,1	1,9	30,5	37,9	5,6	669
De 12 a 14 años						19
Hombres	100,0					1
1	100,0	0,0	100,0	100,0	0,0	1
Mujeres	100,0					18
1	31,4	16,9	8,9	68,1	53,8	6
2 y más	68,6	16,9	31,9	91,1	24,6	12
De 15 a 19 años						1 052
Hombres	100,0					197
1	58,7	5,2	48,3	68,4	8,9	122
2 y más	41,3	5,2	31,6	51,7	12,6	75
Mujeres	100,0					855
1	54,7	3,0	48,7	60,5	5,5	464
2 y más	45,3	3,0	39,5	51,3	6,6	391
De 20 a 24 años						1 501
Hombres	100,0					582
1	73,5	3,5	66,0	79,9	4,8	426
2 y más	26,5	3,5	20,1	34,0	13,4	156
Mujeres	100,0					919
1	72,7	2,5	67,5	77,3	3,4	676
2 y más	27,3	2,5	22,7	32,5	9,2	243
De 25 a 29 años						430
Hombres	100,0					210
1	86,6	3,8	77,2	92,4	4,4	182
2 y más	13,4	3,8	7,6	22,8	28,2	28
Mujeres	100,0					220
1	93,3	2,6	85,9	97,0	2,8	197
2 y más	6,7	2,6	3,0	14,1	39,7	23
Arequipa						615
Hombres	100,0					201
1	78,0	3,2	71,2	83,6	4,1	159
2 y más	22,0	3,2	16,4	28,8	14,4	42
Mujeres	100,0					414
1	65,6	2,3	60,9	70,0	3,5	275
2 y más	34,4	2,3	30,0	39,1	6,7	139
De 12 a 14 años						2
Mujeres	100,0					2
2 y más	100,0	0,0	100,0	100,0	0,0	2

CUADRO Nº 11: POBLACIÓN DE 15 A 29 AÑOS DE EDAD, POR SEXO Y NÚMERO DE HIJOS E HIJAS NACIDOS VIVOS, SEGÚN CIUDAD Y EDAD QUE TENÍA CUANDO NACIÓ SU PRIMER HIJO O HIJA NACIDO VIVO

Variable	Valor estimado	Error estandar	Intervalo de confianza al 95%		Coeficiente de variación (%)	Nº de casos
			Inferior	Superior		
De 15 a 19 años						183
Hombres	100,0					26
1	77,0	8,9	55,6	89,9	11,5	20
2 y más	23,0	8,9	10,1	44,4	38,5	6
Mujeres	100,0					157
1	51,5	4,0	43,6	59,2	7,8	80
2 y más	48,5	4,0	40,8	56,4	8,2	77
De 20 a 24 años						328
Hombres	100,0					124
1	73,0	4,5	63,3	80,9	6,2	93
2 y más	27,0	4,5	19,1	36,7	16,7	31
Mujeres	100,0				0,0	204
1	71,2	3,7	63,6	77,9	5,1	150
2 y más	28,8	3,7	22,1	36,4	12,7	54
De 25 a 29 años						102
Hombres	100,0					51
1	89,8	4,8	76,0	96,1	5,3	46
2 y más	10,2	4,8	3,9	24,0	47,0	5
Mujeres	100,0					51
1	90,3	4,0	79,1	95,8	4,4	45
2 y más	9,7	4,0	4,2	20,9	41,2	6
Huancayo						690
Hombres	100,0					232
1	74,0	2,8	68,1	79,2	3,8	175
2 y más	26,0	2,8	20,8	31,9	10,8	57
Mujeres	100,0					458
1	70,5	2,2	66,0	74,7	3,1	324
2 y más	29,5	2,2	25,3	34,0	7,5	134
De 12 a 14 años						3
Mujeres	100,0					3
1	64,6	29,4	12,8	95,8	45,4	2
2 y más	35,4	29,4	4,2	87,2	83,0	1
De 15 a 19 años						219
Hombres	100,0					43
1	60,4	7,6	45,1	73,9	12,5	29
2 y más	39,6	7,6	26,1	54,9	19,1	14
Mujeres	100,0					176
1	56,7	4,3	48,3	64,8	7,5	101
2 y más	43,3	4,3	35,2	51,7	9,8	75

CUADRO Nº 11: POBLACIÓN DE 15 A 29 AÑOS DE EDAD, POR SEXO Y NÚMERO DE HIJOS E HIJAS NACIDOS VIVOS, SEGÚN CIUDAD Y EDAD QUE TENÍA CUANDO NACIÓ SU PRIMER HIJO O HIJA NACIDO VIVO

Variable	Valor estimado	Error estandar	Intervalo de confianza al 95%		Coeficiente de variación (%)	Nº de casos
			Inferior	Superior		
De 20 a 24 años						350
Hombres	100,0					128
1	72,0	3,8	64,0	78,9	5,3	91
2 y más	28,0	3,8	21,1	36,0	13,6	37
Mujeres	100,0					222
1	77,7	2,8	71,7	82,7	3,6	170
2 y más	22,3	2,8	17,3	28,3	12,6	52
De 25 a 29 años						118
Hombres	100,0					61
1	88,3	5,1	74,1	95,2	5,8	55
2 y más	11,7	5,1	4,8	25,9	43,6	6
Mujeres	100,0					57
1	87,8	5,0	74,3	94,7	5,7	51
2 y más	12,2	5,0	5,3	25,7	40,8	6
Trujillo						689
Hombres	100,0					217
1	68,7	3,6	61,3	75,3	5,2	151
2 y más	31,3	3,6	24,7	38,7	11,5	66
Mujeres	100,0					472
1	61,4	2,9	55,5	67,0	4,8	299
2 y más	38,6	2,9	33,0	44,5	7,6	173
De 12 a 14 años						7
Hombres	100,0					1
1	100,0	0,0	100,0	100,0	0,0	1
Mujeres	100,0					6
1	23,5	17,5	4,3	67,6	74,7	2
2 y más	76,5	17,5	32,4	95,7	22,9	4
De 15 a 19 años						246
Hombres	100,0					41
1	58,6	7,5	43,5	72,3	12,9	24
2 y más	41,4	7,5	27,7	56,5	18,2	17
Mujeres	100,0					205
1	49,1	4,4	40,6	57,7	9,0	105
2 y más	50,9	4,4	42,3	59,4	8,6	100
De 20 a 24 años						347
Hombres	100,0					136
1	67,8	5,1	57,2	76,8	7,4	96
2 y más	32,2	5,1	23,2	42,8	15,7	40
Mujeres	100,0					211
1	68,5	3,7	60,7	75,3	5,5	149
2 y más	31,5	3,7	24,7	39,3	11,9	62

CUADRO Nº 11: POBLACIÓN DE 15 A 29 AÑOS DE EDAD, POR SEXO Y NÚMERO DE HIJOS E HIJAS NACIDOS VIVOS, SEGÚN CIUDAD Y EDAD QUE TENÍA CUANDO NACIÓ SU PRIMER HIJO O HIJA NACIDO VIVO

Variable	Valor estimado	Error estandar	Intervalo de confianza al 95%		Coeficiente de variación (%)	Nº de casos
			Inferior	Superior		
De 25 a 29 años						89
Hombres	100,0					39
1	80,8	7,1	63,2	91,1	8,7	30
2 y más	19,2	7,1	8,9	36,8	36,8	9
Mujeres	100,0					50
1	90,8	4,2	78,7	96,4	4,6	43
2 y más	9,2	4,2	3,6	21,3	45,7	7
Lima Metropolitana						1 008
Hombres	100,0					340
1	72,2	2,9	66,1	77,6	4,1	246
2 y más	27,8	2,9	22,4	33,9	10,6	94
Mujeres	100,0					668
1	66,2	2,2	61,7	70,4	3,4	445
2 y más	33,8	2,2	29,6	38,3	6,6	223
De 12 a 14 años						7
Mujeres	100,0					7
1	32,7	19,2	8,1	72,9	58,7	2
2 y más	67,3	19,2	27,1	91,9	28,5	5
De 15 a 19 años						404
Hombres	100,0					87
1	58,0	5,8	46,5	68,8	9,9	49
2 y más	42,0	5,8	31,2	53,5	13,8	38
Mujeres	100,0					317
1	55,2	3,5	48,4	61,9	6,3	178
2 y más	44,8	3,5	38,1	51,6	7,7	139
De 20 a 24 años						476
Hombres	100,0					194
1	74,0	4,1	65,2	81,2	5,5	146
2 y más	26,0	4,1	18,8	34,8	15,8	48
Mujeres	100,0					282
1	73,0	3,0	66,7	78,4	4,1	207
2 y más	27,0	3,0	21,6	33,3	11,0	75
De 25 a 29 años						121
Hombres	100,0					59
1	86,6	4,6	74,7	93,4	5,3	51
2 y más	13,4	4,6	6,6	25,3	34,6	8
Mujeres	100,0					62
1	94,0	3,1	84,0	97,9	3,3	58
2 y más	6,0	3,1	2,1	16,0	52,7	4

CUADRO N° 12: POBLACIÓN DE 15 A 29 AÑOS DE EDAD, POR USO O NO DE ALGÚN MÉTODO ANTICONCEPTIVO, SEGÚN CIUDAD, SEXO Y GRUPOS DE EDAD

Variable	Valor estimado	Error estandar	Intervalo de confianza al 95%		Coeficiente de variación (%)	Nº de casos
			Inferior	Superior		
Total	100,0					14 675
Sí	47,9	0,9	46,1	49,8	2,0	6 453
No	52,1	0,9	50,2	53,9	1,8	8 218
No Especificado	0,0	0,0	0,0	0,0	60,9	4
Hombres	100,0					7 199
Sí	59,7	1,3	57,1	62,2	2,1	4 159
No	40,3	1,3	37,8	42,9	3,2	3 040
Mujeres	100,0					7 476
Sí	36,6	1,2	34,3	38,9	3,2	2 294
No	63,4	1,2	61,1	65,7	1,9	5 178
No Especificado	0,0	0,0	0,0	0,0	60,8	4
De 15 a 19 años	100,0					5 530
Sí	18,9	1,1	16,9	21,1	5,7	954
No	81,1	1,1	78,9	83,1	1,3	4 574
No Especificado	0,0	0,0	0,0	0,0	76,6	2
De 20 a 24 años	100,0					5 198
Sí	58,4	1,6	55,2	61,5	2,8	2 784
No	41,6	1,6	38,5	44,8	3,9	2 412
No Especificado	0,0	0,0	0,0	0,0	82,8	2
De 25 a 29 años	100,0					3 947
Sí	73,0	1,3	70,4	75,4	1,7	2 715
No	27,0	1,3	24,6	29,6	4,7	1 232
Arequipa	100,0					3 347
Sí	39,0	1,0	37,0	41,0	2,6	1 341
No	61,0	1,0	58,9	63,0	1,7	2 003
No Especificado	0,0	0,0	0,0	0,2	74,4	3
Hombres	100,0					1 634
Sí	55,0	1,6	51,9	58,1	2,9	924
No	45,0	1,6	41,9	48,1	3,6	710
Mujeres	100,0					1 713
Sí	23,9	1,3	21,5	26,5	5,3	417
No	76,0	1,3	73,5	78,4	1,7	1 293
No Especificado	0,1	0,1	0,0	0,3	74,4	3
De 15 a 19 años	100,0					1 224
Sí	14,6	1,2	12,4	17,0	8,0	178
No	85,4	1,2	83,0	87,6	1,4	1 045
No Especificado	0,0	0,0	0,0	0,1	99,8	1
De 20 a 24 años	100,0					1 190
Sí	45,4	1,7	42,1	48,7	3,7	565
No	54,5	1,7	51,2	57,8	3,1	623
No Especificado	0,1	0,1	0,0	0,4	82,4	2
De 25 a 29 años	100,0					933
Sí	62,6	1,8	59,1	66,0	2,8	598
No	37,4	1,8	34,0	40,9	4,8	335
Huancayo	100,0	0,0	100,0	100,0	0,0	3 571
Sí	42,7	1,1	40,5	44,8	2,6	1 520
No	57,3	1,1	55,2	59,5	1,9	2 051

CUADRO N° 12: POBLACIÓN DE 15 A 29 AÑOS DE EDAD, POR USO O NO DE ALGÚN MÉTODO ANTICONCEPTIVO, SEGÚN CIUDAD, SEXO Y GRUPOS DE EDAD

Variable	Valor estimado	Error estandar	Intervalo de confianza al 95%		Coeficiente de variación (%)	Nº de casos
			Inferior	Superior		
Hombres	100,0					1 761
Sí	55,2	1,5	52,2	58,2	2,8	982
No	44,8	1,5	41,8	47,8	3,4	779
Mujeres	100,0					1 810
Sí	30,3	1,4	27,6	33,0	4,5	538
No	69,7	1,4	67,0	72,4	2,0	1 272
De 15 a 19 años	100,0					1 345
Sí	14,4	1,0	12,6	16,3	6,7	197
No	85,6	1,0	83,7	87,4	1,1	1 148
De 20 a 24 años	100,0					1 316
Sí	54,0	1,7	50,7	57,2	3,1	701
No	46,0	1,7	42,8	49,3	3,6	615
De 25 a 29 años	100,0					910
Sí	69,3	1,9	65,5	72,9	2,7	622
No	30,7	1,9	27,1	34,5	6,1	288
Trujillo	100,0	0,0	100,0	100,0	0,0	3 266
Sí	43,5	1,1	41,3	45,8	2,6	1 392
No	56,5	1,1	54,2	58,7	2,0	1 873
No Especificado	0,0	0,0	0,0	0,1	100,2	1
Hombres	100,0					1 602
Sí	56,2	1,7	53,0	59,4	2,9	899
No	43,8	1,7	40,6	47,0	3,8	703
Mujeres	100,0					1 664
Sí	31,1	1,3	28,6	33,7	4,2	493
No	68,9	1,3	66,2	71,3	1,9	1 170
No Especificado	0,0	0,0	0,0	0,2	100,2	1
De 15 a 19 años	100,0					1 293
Sí	19,0	1,3	16,6	21,6	6,7	252
No	81,0	1,3	78,4	83,4	1,6	1 040
No Especificado	0,0	0,0	0,0	0,3	100,3	1
De 20 a 24 años	100,0					1 158
Sí	51,5	1,9	47,8	55,1	3,6	585
No	48,5	1,9	44,9	52,2	3,9	573
De 25 a 29 años	100,0					815
Sí	68,7	2,1	64,4	72,6	3,1	555
No	31,3	2,1	27,4	35,6	6,7	260
Lima Metropolitana	100,0					4 491
Sí	49,3	1,1	47,1	51,5	2,2	2 200
No	50,7	1,1	48,5	52,9	2,2	2 291
Hombres	100,0					2 202
Sí	60,5	1,5	57,5	63,5	2,5	1 354
No	39,5	1,5	36,5	42,5	3,9	848
Mujeres	100,0					2 289
Sí	38,4	1,4	35,7	41,1	3,6	846
No	61,6	1,4	58,9	64,3	2,3	1 443
De 15 a 19 años	100,0					1 668
Sí	19,5	1,3	17,0	22,1	6,7	327
No	80,5	1,3	77,9	83,0	1,6	1 341
De 20 a 24 años	100,0					1 534
Sí	60,3	1,9	56,5	64,0	3,2	933
No	39,7	1,9	36,0	43,5	4,8	601
De 25 a 29 años	100,0					1 289
Sí	74,3	1,5	71,3	77,2	2,0	940
No	25,7	1,5	22,8	28,7	5,9	349

CUADRO Nº 13: POBLACIÓN DE 15 A 29 AÑOS DE EDAD QUE HA USADO ALGÚN MÉTODO ANTICONCEPTIVO, POR SEXO Y MÉTODO ANTICONCEPTIVO USADO, SEGÚN CIUDAD

Variable	Valor estimado	Error estándar	Intervalo de confianza al 95%		Coeficiente de variación (%)	Nº de casos
			Inferior	Superior		
Total	100,0					2 711
Mujeres	100,0					2 294
Píldora anticonceptiva	48,5	1,9	44,8	52,2	3,9	1 021
Inyección anticonceptiva	54,4	1,9	50,6	58,0	3,5	1 148
Regla, ritmo, calendario	7,3	0,9	5,7	9,4	12,9	262
Otro 1/	17,9	1,4	15,3	20,9	7,9	405
Hombres	100,0					4 159
Preservativo o condón masculino	99,1	0,3	98,3	99,5	0,3	4 126
Otro 2/	1,2	0,2	0,8	1,8	20,2	77
Arequipa	100,0					955
Mujeres	100,0					417
Píldora anticonceptiva	38,0	2,6	33,1	43,1	6,7	164
Inyección anticonceptiva	50,8	2,8	45,3	56,4	5,6	204
Regla, ritmo, calendario	13,9	1,7	10,8	17,5	12,3	61
Otro 1/	17,6	2,1	13,9	22,1	11,9	78
Hombres	100,0					924
Preservativo o condón masculino	99,3	0,3	98,3	99,7	0,3	919
Otro 2/	1,1	0,4	0,5	2,2	35,9	10
Huancayo	100,0					1 031
Mujeres	100,0					538
Píldora anticonceptiva	36,3	2,1	32,3	40,4	5,7	207
Inyección anticonceptiva	46,4	2,6	41,3	51,6	5,7	237
Regla, ritmo, calendario	17,3	1,8	14,0	21,1	10,4	94
Otro 1/	16,2	1,8	13,0	20,1	11,2	90
Hombres	100,0					982
Preservativo o condón masculino	99,1	0,3	98,2	99,6	0,3	973
Otro 2/	2,9	0,7	1,8	4,6	23,8	30
Trujillo	100,0					1 339
Mujeres	100,0					493
Píldora anticonceptiva	45,8	2,8	40,3	51,3	6,1	212
Inyección anticonceptiva	54,7	2,8	49,2	60,0	5,1	262
Regla, ritmo, calendario	9,5	1,5	7,0	12,8	15,4	55
Otro 1/	13,6	1,8	10,4	17,5	13,3	76
Hombres	100,0					899
Preservativo o condón masculino	99,4	0,3	98,2	99,8	0,3	894
Otro 2/	1,8	0,6	1,0	3,4	32,5	15
Lima Metropolitana	100,0					846
Mujeres	100,0					846
Píldora anticonceptiva	49,6	2,2	45,3	53,9	4,4	438
Inyección anticonceptiva	54,8	2,2	50,5	58,9	3,9	445
Regla, ritmo, calendario	6,5	1,1	4,7	9,0	16,4	52
Otro 1/	18,3	1,6	15,3	21,7	8,9	161
Hombres	100,0					1 354
Preservativo o condón masculino	99,1	0,3	98,1	99,5	0,3	1 340
Otro 2/	1,1	0,3	0,7	1,8	25,5	22

Nota: La suma de los porcentajes no totaliza el 100%, debido a que la información corresponde a respuesta múltiple.

1/ Incluye ligadura de trompas, implante o norplant, DIU, preservativo o condón femenino, espuma, jalea, óvulos, pastilla del día siguiente, etc.

2/ Incluye vasectomía y retiro.

**CUADRO Nº 14: POBLACIÓN DE 15 A 29 AÑOS DE EDAD, POR TENENCIA DE HIJOS E HIJAS NACIDOS VIVOS,
SEGÚN CIUDAD Y RAZÓN POR LA QUE NO ESTÁ ESTUDIANDO**

Variable	Valor estimado	Error estandar	Intervalo de confianza al 95%		Coeficiente de variación (%)	Nº de casos
			Inferior	Superior		
Total	100,0					7 281
Hombres	100,0					3 502
Sí	27,2	1,4	24,6	30,0	5,0	869
No	72,8	1,4	70,0	75,4	1,9	2 633
Mujeres	100,0					3 779
Sí	49,8	1,6	46,7	52,9	3,2	1 791
No	50,2	1,6	47,1	53,3	3,2	1 988
Por trabajo	100,0					2 729
Hombres	100,0					1 663
Sí	34,8	2,0	30,9	38,9	5,9	526
No	65,2	2,0	61,1	69,1	3,1	1 137
Mujeres	100,0					1 066
Sí	35,9	2,4	31,3	40,7	6,7	346
No	64,1	2,4	59,3	68,7	372,4	720
Problemas económicos	100,0					2 090
Hombres	100,0					1 024
Sí	24,2	2,1	20,3	28,5	8,7	250
No	75,8	2,1	71,5	79,7	2,8	774
Mujeres	100,0					1 066
Sí	47,1	2,8	41,8	52,6	5,9	510
No	52,9	2,8	47,4	58,2	5,2	556
Asiste a academia pre-universitaria	100,0					410
Hombres	100,0					232
Sí	0,1	0,1	0,0	0,5	100,5	1
No	99,9	0,1	99,5	100,0	0,1	231
Mujeres	100,0					178
Sí	0,3	0,3	0,1	2,1	93,2	2
No	99,7	0,3	97,9	99,9	0,3	176
Otra razón 1/	100,0					1 985
Hombres	100,0					546
Sí	15,4	2,7	10,8	21,5	17,6	86
No	84,6	2,7	78,5	89,2	3,2	460
Mujeres	100,0					1 439
Sí	68,7	2,2	64,2	72,9	3,2	923
No	31,3	2,2	27,1	35,8	7,1	516
No especificado	100,0					67
Hombres	100,0					37
Sí	29,1	12,7	10,9	58,0	43,8	6
No	70,9	12,7	42,0	89,1	18,0	31
Mujeres	100,0					30
Sí	46,0	17,9	17,2	77,8	38,9	10
No	54,0	17,9	22,2	82,8	33,1	20

**CUADRO Nº 14: POBLACIÓN DE 15 A 29 AÑOS DE EDAD, POR TENENCIA DE HIJOS E HIJAS NACIDOS VIVOS,
SEGÚN CIUDAD Y RAZÓN POR LA QUE NO ESTÁ ESTUDIANDO**

Variable	Valor estimado	Error estandar	Intervalo de confianza al 95%		Coeficiente de variación (%)	Nº de casos
			Inferior	Superior		
Arequipa	100,0					1 545
Hombres	100,0					744
Sí	24,0	1,8	20,6	27,8	7,6	180
No	76,0	1,8	72,2	79,4	2,4	564
Mujeres	100,0					801
Sí	48,5	2,2	44,3	52,8	4,4	382
No	51,5	2,2	47,2	55,7	4,2	419
Por trabajo	100,0					647
Hombres	100,0					389
Sí	29,3	2,6	24,5	34,5	8,7	118
No	70,7	2,6	65,5	75,5	3,6	271
Mujeres	100,0					258
Sí	35,1	4,0	27,7	43,3	11,4	85
No	64,9	4,0	56,7	72,3	6,2	173
Problemas económicos	100,0					381
Hombres	100,0					176
Sí	24,5	3,3	18,6	31,6	13,6	39
No	75,5	3,3	68,4	81,4	4,4	137
Mujeres	100,0					205
Sí	49,4	3,8	42,1	56,8	7,6	103
No	50,6	3,8	43,2	57,9	7,5	102
Asiste a academia pre-universitaria	100,0					92
Hombres	100,0					60
No	100,0	0,0	100,0	100,0	0,0	60
Mujeres	100,0					32
Sí	4,9	4,8	0,7	28,0	97,7	1
No	95,1	4,8	72,0	99,3	5,1	31
Otra razón	100,0					406
Hombres	100,0					111
Sí	20,6	4,3	13,4	30,4	21,1	23
No	79,4	4,3	69,6	86,6	5,5	88
Mujeres	100,0					295
Sí	64,8	3,7	57,2	71,8	5,8	191
No	35,2	3,7	28,2	42,8	10,6	104
No especificado	100,0					19
Hombres	100,0					8
No	100,0	0,0	100,0	100,0	0,0	8
Mujeres	100,0					11
Sí	23,0	11,8	7,4	52,6	51,5	2
No	77,0	11,8	47,4	92,6	15,4	9

**CUADRO Nº 14: POBLACIÓN DE 15 A 29 AÑOS DE EDAD, POR TENENCIA DE HIJOS E HIJAS NACIDOS VIVOS,
SEGÚN CIUDAD Y RAZÓN POR LA QUE NO ESTÁ ESTUDIANDO**

Variable	Valor estimado	Error estandar	Intervalo de confianza al 95%		Coeficiente de variación (%)	Nº de casos
			Inferior	Superior		
Huancayo	100,0					1 606
Hombres	100,0					750
Sí	26,8	1,9	23,3	30,6	7,0	191
No	73,2	1,9	69,4	76,7	2,6	559
Mujeres	100,0					856
Sí	47,9	1,9	44,2	51,6	3,9	397
No	52,1	1,9	48,4	55,8	3,6	459
Por trabajo	100,0					478
Hombres	100,0					284
Sí	31,1	2,6	26,2	36,5	8,5	83
No	68,9	2,6	63,5	73,8	3,8	201
Mujeres	100,0					194
Sí	31,9	4,3	24,1	40,8	13,5	62
No	68,1	4,3	59,2	75,9	6,3	132
Problemas económicos	100,0					553
Hombres	100,0					273
Sí	28,9	3,3	22,9	35,7	11,3	78
No	71,1	3,3	64,3	77,1	4,6	195
Mujeres	100,0					280
Sí	54,1	3,2	47,9	60,2	5,8	147
No	45,9	3,2	39,8	52,1	6,9	133
Asiste a academia pre-universitaria	100,0					108
Hombres	100,0					49
No	100,0	0,0	100,0	100,0	0,0	49
Mujeres	100,0					59
Sí	0,6	0,6	0,1	4,4	101,0	1
No	99,4	0,6	95,6	99,9	0,6	58
Otra razón 1/	100,0					447
Hombres	100,0					131
Sí	24,9	4,7	16,8	35,3	19,0	28
No	75,1	4,7	64,7	83,2	6,3	103
Mujeres	100,0	0,0	100,0	100,0	0,0	316
Sí	61,1	3,5	54,1	67,6	5,7	185
No	38,9	3,5	32,4	45,9	8,9	131
No especificado	100,0					20
Hombres	100,0					13
Sí	9,7	7,3	2,1	35,4	74,7	2
No	90,3	7,3	64,6	97,9	8,0	11
Mujeres	100,0					7
Sí	28,2	11,7	11,2	55,0	41,5	2
No	71,8	11,7	45,0	88,8	16,3	5

**CUADRO Nº 14: POBLACIÓN DE 15 A 29 AÑOS DE EDAD, POR TENENCIA DE HIJOS E HIJAS NACIDOS VIVOS,
SEGÚN CIUDAD Y RAZÓN POR LA QUE NO ESTÁ ESTUDIANDO**

Variable	Valor estimado	Error estandar	Intervalo de confianza al 95%		Coeficiente de variación (%)	Nº de casos
			Inferior	Superior		
Trujillo	100,0					1 705
Hombres	100,0					812
Sí	26,3	2,0	22,6	30,3	7,5	199
No	73,7	2,0	69,7	77,4	2,7	613
Mujeres	100,0					893
Sí	50,0	2,2	45,6	54,4	4,5	422
No	50,0	2,2	45,6	54,4	4,5	471
Por trabajo	100,0					645
Hombres	100,0					406
Sí	33,3	2,7	28,1	38,9	8,2	129
No	66,7	2,7	61,1	71,9	4,1	277
Mujeres	100,0					239
Sí	30,9	3,8	23,9	38,9	12,4	66
No	69,1	3,8	61,1	76,1	5,6	173
Problemas económicos	100,0					457
Hombres	100,0					220
Sí	23,7	3,3	17,9	30,8	13,8	51
No	76,3	3,3	69,2	82,1	4,3	169
Mujeres	100,0					237
Sí	47,5	4,5	38,8	56,3	9,5	108
No	52,5	4,5	43,7	61,2	8,6	129
Asiste a academia pre-universitaria	100,0					84
Hombres	100,0					45
Sí	1,4	1,4	0,2	9,7	100,8	1
No	98,6	1,4	90,3	99,8	1,5	44
Mujeres	100,0					39
No	100,0	0,0	100,0	100,0	0,0	39
Otra razón 1/	100,0					510
Hombres	100,0					136
Sí	16,3	4,7	9,0	27,7	29,0	17
No	83,7	4,7	72,3	91,0	5,6	119
Mujeres	100,0					374
Sí	69,3	2,9	63,4	74,6	4,1	245
No	30,7	2,9	25,4	36,6	9,3	129
No especificado	100,0					9
Hombres	100,0					5
Sí	19,5	17,8	2,5	69,3	91,4	1
No	80,5	17,8	30,7	97,5	22,2	4
Mujeres	100,0					4
Sí	80,9	18,3	29,2	97,7	22,6	3
No	19,1	18,3	2,3	70,8	95,9	1

CUADRO Nº 14: POBLACIÓN DE 15 A 29 AÑOS DE EDAD, POR TENENCIA DE HIJOS E HIJAS NACIDOS VIVOS, SEGÚN CIUDAD Y RAZÓN POR LA QUE NO ESTÁ ESTUDIANDO

Variable	Valor estimado	Error estandar	Intervalo de confianza al 95%		Coeficiente de variación (%)	Nº de casos
			Inferior	Superior		
Lima Metropolitana	100,0					2 425
Hombres	100,0					1 196
Sí	27,6	1,6	24,5	30,8	5,8	299
No	72,4	1,6	69,2	75,5	2,2	897
Mujeres	100,0					1 229
Sí	49,9	1,9	46,2	53,6	3,8	590
No	50,1	1,9	46,4	53,8	3,8	639
Por trabajo	100,0					959
Hombres	100,0					584
Sí	35,4	2,4	30,9	40,2	6,7	196
No	64,6	2,4	59,8	69,1	3,7	388
Mujeres	100,0					375
Sí	36,4	2,8	31,1	42,1	7,7	133
No	63,6	2,8	57,9	68,9	4,4	242
Problemas económicos	100,0					699
Hombres	100,0					355
Sí	24,0	2,4	19,6	29,1	10,1	82
No	76,0	2,4	70,9	80,4	3,2	273
Mujeres	100,0					344
Sí	46,7	3,2	40,5	53,1	6,9	152
No	53,3	3,2	46,9	59,5	6,0	192
Asiste a academia pre-universitaria	100,0					126
Hombres	100,0					78
No	100,0	0,0	100,0	100,0	0,0	78
Mujeres	100,0					48
No	100,0	0,0	100,0	100,0	0,0	48
Otra razón 1/	100,0					622
Hombres	100,0					168
Sí	14,4	3,3	9,1	22,1	22,8	18
No	85,6	3,3	77,9	90,9	3,8	150
Mujeres	100,0					454
Sí	69,2	2,7	63,8	74,2	3,8	302
No	30,8	2,7	25,8	36,2	8,7	152
No especificado	100,0					19
Hombres	100,0					11
Sí	33,9	15,4	11,7	66,5	45,6	3
No	66,1	15,4	33,5	88,3	23,3	8
Mujeres	100,0					8
Sí	49,6	21,5	15,4	84,1	43,3	3
No	50,4	21,5	15,9	84,6	42,5	5

1/ Incluye embarazo, no le interesa/no le gusta el estudio, problemas familiares, se dedica a los quehaceres del hogar, está conforme con lo que estudió y motivo de salud.

CARACTERÍSTICAS ECONÓMICAS

**CUADRO Nº 1: POBLACIÓN DE 15 A 29 AÑOS DE EDAD, POR GRUPOS DE EDAD,
SEGÚN CIUDAD Y CONDICIÓN DE ACTIVIDAD ECONÓMICA**

Variable	Valor estimado	Error estándar	Intervalo de confianza al 95%		Coeficiente de variación (%)	Nº de casos
			Inferior	Superior		
Total	3 130 535	107 485	2 919 494	3 341 576	3,4	14 668
PEA	2 152 310	77 024	2 001 076	2 303 544	3,6	9 718
NO PEA	978 225	44 060	891 715	1 064 736	4,5	4 950
	100,0					14 668
PEA	68,8	0,8	67,1	70,4	1,2	9 718
NO PEA	31,2	0,8	29,6	32,9	2,7	4 950
De 15 a 19 años	1 157 517	46 138	1 066 927	1 248 107	4,0	5 526
PEA	567 502	26 675	515 127	619 876	4,7	2 600
NO PEA	590 015	31 684	527 805	652 225	5,4	2 926
	100,0					5 526
PEA	49,0	1,6	46,0	52,1	3,2	2 600
NO PEA	51,0	1,6	47,9	54,0	3,0	2 926
De 20 a 24 años	1 086 024	46 284	995 148	1 176 900	4,3	5 195
PEA	824 478	37 853	750 155	898 801	4,6	3 792
NO PEA	261 546	16 993	228 181	294 911	6,5	1 403
	100,0					5 195
PEA	75,9	1,2	73,5	78,2	1,6	3 792
NO PEA	24,1	1,2	21,8	26,5	5,0	1 403
De 25 a 29 años	886 994	36 653	815 029	958 960	4,1	3 947
PEA	760 330	33 654	694 252	826 408	4,4	3 326
NO PEA	126 665	8 814	109 358	143 971	7,0	621
	100,0					3 947
PEA	85,7	0,9	83,9	87,4	1,1	3 326
NO PEA	14,3	0,9	12,6	16,1	6,3	621
Arequipa	231 333	8 696	214 259	248 407	3,8	3 346
PEA	152 065	6 700	138 910	165 220	4,4	2 185
NO PEA	79 268	3 931	71 549	86 986	5,0	1 161
	100,0					3 346
PEA	65,7	1,3	63,2	68,2	1,9	2 185
NO PEA	34,3	1,3	31,8	36,8	3,7	1 161
De 15 a 19 años	84 876	3 800	77 414	92 338	4,5	1 224
PEA	38 776	2 398	34 068	43 484	6,2	556
NO PEA	46 100	2 705	40 788	51 412	5,9	668
	100,0					1 224
PEA	45,7	2,0	41,8	49,6	4,4	556
NO PEA	54,3	2,0	50,4	58,2	3,7	668
De 20 a 24 años	80 645	3 801	73 182	88 108	4,7	1 189
PEA	56 086	3 138	49 924	62 247	5,6	821
NO PEA	24 559	1 650	21 320	27 798	6,7	368

**CUADRO Nº 1: POBLACIÓN DE 15 A 29 AÑOS DE EDAD, POR GRUPOS DE EDAD,
SEGÚN CIUDAD Y CONDICIÓN DE ACTIVIDAD ECONÓMICA**

Variable	Valor estimado	Error estándar	Intervalo de confianza al 95%		Coeficiente de variación (%)	Nº de casos
			Inferior	Superior		
	100,0					1 189
PEA	69,5	1,7	66,2	72,7	2,4	821
NO PEA	30,5	1,7	27,3	33,8	5,5	368
De 25 a 29 años	65 812	3 551	58 839	72 785	5,4	933
PEA	57 203	3 261	50 801	63 606	5,7	808
NO PEA	8 609	884	6 872	10 345	10,3	125
	100,0					933
PEA	86,9	1,2	84,3	89,1	1,4	808
NO PEA	13,1	1,2	10,9	15,7	9,3	125
Huancayo	94 167	3 603	87 093	101 241	3,8	3 570
PEA	63 970	2 761	58 548	69 391	4,3	2 398
NO PEA	30 197	1 440	27 371	33 024	4,8	1 172
	100,0					3 570
PEA	67,9	1,1	65,8	70,0	1,6	2 398
NO PEA	32,1	1,1	30,0	34,2	3,4	1 172
De 15 a 19 años	35 824	1 647	32 590	39 059	4,6	1 345
PEA	18 333	1 136	16 103	20 564	6,2	655
NO PEA	17 491	931	15 663	19 319	5,3	690
	100,0					1 345
PEA	51,2	1,8	47,7	54,6	3,4	655
NO PEA	48,8	1,8	45,4	52,3	3,6	690
De 20 a 24 años	35 205	1 746	31 776	38 634	5,0	1 315
PEA	25 962	1 432	23 150	28 775	5,5	971
NO PEA	9 243	654	7 959	10 526	7,1	344
	100,0					1 315
PEA	73,7	1,5	70,8	76,5	2,0	971
NO PEA	26,3	1,5	23,5	29,2	5,6	344
De 25 a 29 años	23 137	1 008	21 159	25 116	4,4	910
PEA	19 674	912	17 884	21 464	4,6	772
NO PEA	3 464	349	2 779	4 148	10,1	138
	100,0					910
PEA	85,0	1,4	82,2	87,5	1,6	772
NO PEA	15,0	1,4	12,5	17,8	9,1	138
Trujillo	214 105	7 499	199 382	228 828	3,5	3 263
PEA	136 272	5 272	125 921	146 622	3,9	2 039
NO PEA	77 833	3 532	70 899	84 767	4,5	1 224
	100,0					3 263
PEA	63,6	1,0	61,6	65,7	1,6	2 039
NO PEA	36,4	1,0	34,3	38,4	2,9	1 224

**CUADRO Nº 1: POBLACIÓN DE 15 A 29 AÑOS DE EDAD, POR GRUPOS DE EDAD,
SEGÚN CIUDAD Y CONDICIÓN DE ACTIVIDAD ECONÓMICA**

Variable	Valor estimado	Error estándar	Intervalo de confianza al 95%		Coeficiente de variación (%)	Nº de casos
			Inferior	Superior		
De 15 a 19 años	81 770	3 457	74 983	88 558	4,2	1 291
PEA	37 212	2 296	32 703	41 720	6,2	571
NO PEA	44 559	2 396	39 854	49 264	5,4	720
	100,0					1 291
PEA	45,5	1,9	41,7	49,3	4,3	571
NO PEA	54,5	1,9	50,7	58,3	3,6	720
De 20 a 24 años	76 311	3 587	69 268	83 355	4,7	1 157
PEA	54 242	2 637	49 064	59 420	4,9	818
NO PEA	22 070	1 660	18 810	25 329	7,5	339
	100,0					1 157
PEA	71,1	1,5	68,0	73,9	2,1	818
NO PEA	28,9	1,5	26,1	32,0	5,2	339
De 25 a 29 años	56 023	2 799	50 527	61 519	5,0	815
PEA	44 819	2 402	40 102	49 535	5,4	650
NO PEA	11 205	978	9 285	13 124	8,7	165
	100,0					815
PEA	80,0	1,5	77,0	82,7	1,8	650
NO PEA	20,0	1,5	17,3	23,0	7,3	165
Lima Metropolitana	2 590 930	106 809	2 381 216	2 800 644	4,1	4 489
PEA	1 800 003	76 501	1 649 796	1 950 210	4,3	3 096
NO PEA	790 927	43 719	705 087	876 767	5,5	1 393
	100,0					4 489
PEA	69,5	1,0	67,4	71,4	1,5	3 096
NO PEA	30,5	1,0	28,6	32,6	3,3	1 393
De 15 a 19 años	955 046	45 822	865 077	1 045 014	4,8	1 666
PEA	473 181	26 443	421 262	525 100	5,6	818
NO PEA	481 865	31 463	420 088	543 642	6,5	848
	100,0					1 666
PEA	49,5	1,9	45,9	53,2	3,8	818
NO PEA	50,5	1,9	46,8	54,1	3,7	848
De 20 a 24 años	893 862	45 955	803 633	984 092	5,1	1 534
PEA	688 188	37 603	614 356	762 020	5,5	1 182
NO PEA	205 674	16 818	172 652	238 697	8,2	352
	100,0					1 534
PEA	77,0	1,5	74,0	79,7	1,9	1 182
NO PEA	23,0	1,5	20,3	26,0	6,3	352
De 25 a 29 años	742 022	36 359	670 633	813 410	4,9	1 289
PEA	638 634	33 397	573 061	704 207	5,2	1 096
NO PEA	103 388	8 708	86 289	120 486	8,4	193
	100,0					1 289
PEA	86,1	1,1	83,8	88,0	1,2	1 096
NO PEA	13,9	1,1	12,0	16,2	7,6	193

**CUADRO Nº 2: POBLACIÓN DE 15 A 29 AÑOS DE EDAD, POR SEXO,
SEGÚN CIUDAD Y CONDICIÓN DE ACTIVIDAD ECONÓMICA**

Variable	Valor estimado	Error estándar	Intervalo de confianza al 95%		Coeficiente de variación (%)	Nº de casos
			Inferior	Superior		
Total	3 130 535	107 485	2 919 494	3 341 576	3,4	14 668
PEA	2 152 310	77 024	2 001 076	2 303 544	3,6	9 718
NO PEA	978 225	44 060	891 715	1 064 736	4,5	4 950
	100,0					14 668
PEA	68,8	0,8	67,1	70,4	1,2	9 718
NO PEA	31,2	0,8	29,6	32,9	2,7	4 950
Hombres	1 539 303	63 965	1 413 710	1 664 895	4,2	7 194
PEA	1 145 675	46 799	1 053 788	1 237 562	4,1	5 127
NO PEA	393 628	27 103	340 412	446 844	6,9	2 067
	100,0					7 194
PEA	74,4	1,2	72,1	76,7	1,6	5 127
NO PEA	25,6	1,2	23,3	27,9	4,6	2 067
Mujeres	1 591 232	53 136	1 486 902	1 695 563	3,3	7 474
PEA	1 006 635	38 947	930 165	1 083 105	3,9	4 591
NO PEA	584 597	25 284	534 953	634 242	4,3	2 883
	100,0					7 474
PEA	63,3	1,1	61,1	65,4	1,7	4 591
NO PEA	36,7	1,1	34,6	38,9	3,0	2 883
Arequipa	231 333	8 696	214 259	248 407	3,8	3 346
PEA	152 065	6 700	138 910	165 220	4,4	2 185
NO PEA	79 268	3 931	71 549	86 986	5,0	1 161
	100,0					3 346
PEA	65,7	1,3	63,2	68,2	1,9	2 185
NO PEA	34,3	1,3	31,8	36,8	3,7	1 161
Hombres	112 238	4 600	103 205	121 270	4,1	1 634
PEA	78 638	3 909	70 963	86 313	5,0	1 135
NO PEA	33 600	2 129	29 419	37 780	6,3	499
	100,0					1 634
PEA	70,1	1,6	66,8	73,1	2,3	1 135
NO PEA	29,9	1,6	26,9	33,2	5,4	499
Mujeres	119 095	5 123	109 037	129 153	4,3	1 712
PEA	73 427	3 695	66 171	80 683	5,0	1 050
NO PEA	45 668	2 512	40 735	50 601	5,5	662
	100,0					1 712
PEA	61,7	1,4	58,8	64,4	2,3	1 050
NO PEA	38,3	1,4	35,6	41,2	3,7	662
Huancayo	94 167	3 603	87 093	101 241	3,8	3 570
PEA	63 970	2 761	58 548	69 391	4,3	2 398
NO PEA	30 197	1 440	27 371	33 024	4,8	1 172
	100,0					3 570
PEA	67,9	1,1	65,8	70,0	1,6	2 398
NO PEA	32,1	1,1	30,0	34,2	3,4	1 172
Hombres	46 876	1 969	43 010	50 742	4,2	1 760
PEA	33 663	1 616	30 490	36 837	4,8	1 241
NO PEA	13 213	830	11 583	14 842	6,3	519

**CUADRO Nº 2: POBLACIÓN DE 15 A 29 AÑOS DE EDAD, POR SEXO,
SEGÚN CIUDAD Y CONDICIÓN DE ACTIVIDAD ECONÓMICA**

Variable	Valor estimado	Error estándar	Intervalo de confianza al 95%		Coeficiente de variación (%)	Nº de casos
			Inferior	Superior		
	100,0					1 760
PEA	71,8	1,4	68,9	74,5	2,0	1 241
NO PEA	28,2	1,4	25,5	31,1	5,1	519
Mujeres	47 291	1 928	43 506	51 077	4,1	1 810
PEA	30 306	1 432	27 495	33 118	4,7	1 157
NO PEA	16 985	906	15 206	18 764	5,3	653
	100,0					1 810
PEA	64,1	1,3	61,4	66,7	2,1	1 157
NO PEA	35,9	1,3	33,3	38,6	3,8	653
Trujillo	214 105	7 499	199 382	228 828	3,5	3 263
PEA	136 272	5 272	125 921	146 622	3,9	2 039
NO PEA	77 833	3 532	70 899	84 767	4,5	1 224
	100,0					3 263
PEA	63,6	1,0	61,6	65,7	1,6	2 039
NO PEA	36,4	1,0	34,3	38,4	2,9	1 224
Hombres	105 838	4 296	97 404	114 273	4,1	1 600
PEA	75 042	3 501	68 167	81 917	4,7	1 114
NO PEA	30 797	2 044	26 783	34 810	6,6	486
	100,0					1 600
PEA	70,9	1,6	67,7	73,9	2,2	1 114
NO PEA	29,1	1,6	26,1	32,3	5,4	486
Mujeres	108 267	4 318	99 789	116 744	4,0	1 663
PEA	61 230	2 822	55 689	66 772	4,6	925
NO PEA	47 036	2 505	42 119	51 954	5,3	738
	100,0					1 663
PEA	56,6	1,4	53,7	59,4	2,5	925
NO PEA	43,4	1,4	40,6	46,3	3,3	738
Lima Metropolitana	2 590 930	106 809	2 381 216	2 800 644	4,1	4 489
PEA	1 800 003	76 501	1 649 796	1 950 210	4,3	3 096
NO PEA	790 927	43 719	705 087	876 767	5,5	1 393
	100,0					4 489
PEA	69,5	1,0	67,4	71,4	1,5	3 096
NO PEA	30,5	1,0	28,6	32,6	3,3	1 393
Hombres	1 274 351	63 624	1 149 427	1 399 274	5,0	2 200
PEA	958 332	46 475	867 080	1 049 584	4,8	1 637
NO PEA	316 019	26 929	263 144	368 893	8,5	563
	100,0					2 200
PEA	75,2	1,4	72,3	77,9	1,9	1 637
NO PEA	24,8	1,4	22,1	27,7	5,7	563
Mujeres	1 316 579	52 677	1 213 151	1 420 008	4,0	2 289
PEA	841 671	38 641	765 800	917 542	4,6	1 459
NO PEA	474 908	25 018	425 787	524 029	5,3	830
	100,0					2 289
PEA	63,9	1,3	61,3	66,5	2,1	1 459
NO PEA	36,1	1,3	33,5	38,7	3,6	830

**CUADRO Nº 3: POBLACIÓN DE 15 A 29 AÑOS DE EDAD, POR NIVEL EDUCATIVO ALCANZADO,
SEGÚN CIUDAD Y CONDICIÓN DE ACTIVIDAD ECONÓMICA**

Variable	Valor estimado	Error estandar	Intervalo de confianza al 95%		Coeficiente de variación (%)	Nº de casos
			Inferior	Superior		
Total	3 130 535	107 485	2 919 494	3 341 576	3,4	14 668
PEA	2 152 310	77 024	2 001 076	2 303 544	3,6	9 718
NOPEA	978 225	44 060	891 715	1 064 736	4,5	4 950
	100,0					14 668
PEA	68,8	0,8	67,1	70,4	1,2	9 718
NOPEA	31,2	0,8	29,6	32,9	2,7	4 950
Sin nivel / Educ inicial / Primaria	139 788	15 596	109 165	170 410	11,2	582
PEA	89 255	11 334	67 001	111 510	12,7	395
NOPEA	50 533	6 853	37 077	63 987	13,6	187
	100,0					582
PEA	63,9	3,2	57,3	69,9	5,0	395
NOPEA	36,1	3,2	30,1	42,7	8,9	187
Secundaria	1 951 739	74 991	1 804 498	2 098 980	3,8	8 380
PEA	1 262 131	55 902	1 152 369	1 371 891	4,4	5 123
NOPEA	689 608	33 063	624 691	754 527	4,8	3 257
	100,0					8 380
PEA	64,7	1,2	62,3	66,9	1,8	5 123
NOPEA	35,3	1,2	33,1	37,7	3,3	3 257
Superior no universitaria	442 755	22 937	397 719	487 791	5,2	2 108
PEA	370 954	20 259	331 175	410 732	5,5	1 733
NOPEA	71 801	9 069	53 994	89 609	12,6	375
	100,0					2 108
PEA	83,8	1,8	79,9	87,0	2,2	1 733
NOPEA	16,2	1,8	13,0	20,1	11,1	375
Superior universitaria 1/	596 253	42 577	512 655	679 851	7,1	3 598
PEA	429 970	34 194	362 832	497 108	8,0	2 467
NOPEA	166 283	13 476	139 824	192 743	8,1	1 131
	100,0					3 598
PEA	72,1	1,6	68,8	75,2	2,2	2 467
NOPEA	27,9	1,6	24,8	31,2	5,8	1 131
Arequipa	231 333	8 696	214 259	248 407	3,8	3 346
PEA	152 065	6 700	138 910	165 220	4,4	2 185
NOPEA	79 268	3 931	71 549	86 986	5,0	1 161
	100,0					3 346
PEA	65,7	1,3	63,2	68,2	1,9	2 185
NOPEA	34,3	1,3	31,8	36,8	3,7	1 161
Sin nivel / Educ inicial / Primaria	4 949	772	3 434	6 464	15,6	73
PEA	3 141	586	1 989	4 293	18,7	49
NOPEA	1 808	401	1 020	2 596	22,2	24

**CUADRO Nº 3: POBLACIÓN DE 15 A 29 AÑOS DE EDAD, POR NIVEL EDUCATIVO ALCANZADO,
SEGÚN CIUDAD Y CONDICIÓN DE ACTIVIDAD ECONÓMICA**

Variable	Valor estimado	Error estandar	Intervalo de confianza al 95%		Coeficiente de variación (%)	Nº de casos
			Inferior	Superior		
	100,0					73
PEA	63,5	6,1	51,0	74,4	9,5	49
NOPEA	36,5	6,1	25,6	49,0	16,6	24
Secundaria	126 763	6 133	114 721	138 806	4,8	1 780
PEA	75 898	4 780	66 513	85 284	6,3	1 057
NOPEA	50 865	2 784	45 398	56 332	5,5	723
	100,0					1 780
PEA	59,9	1,7	56,4	63,2	2,9	1 057
NOPEA	40,1	1,7	36,8	43,6	4,3	723
Superior no universitaria	36 978	2 338	32 387	41 569	6,3	541
PEA	30 748	2 088	26 649	34 847	6,8	447
NOPEA	6 230	753	4 752	7 709	12,1	94
	100,0					541
PEA	83,2	1,8	79,3	86,4	2,2	447
NOPEA	16,8	1,8	13,6	20,7	10,6	94
Superior universitaria 1/	62 643	4 201	54 395	70 891	6,7	952
PEA	42 278	3 097	36 198	48 358	7,3	632
NOPEA	20 365	1 864	16 705	24 025	9,2	320
	100,0					952
PEA	67,5	2,0	63,4	71,3	3,0	632
NOPEA	32,5	2,0	28,7	36,6	6,2	320
Huancayo	94 167	3 603	87 093	101 241	3,8	3 570
PEA	63 970	2 761	58 548	69 391	4,3	2 398
NOPEA	30 197	1 440	27 371	33 024	4,8	1 172
	100,0					3 570
PEA	67,9	1,1	65,8	70,0	1,6	2 398
NOPEA	32,1	1,1	30,0	34,2	3,4	1 172
Sin nivel / Educ inicial / Primaria	2 843	414	2 030	3 656	14,6	91
PEA	1 970	321	1 340	2 601	16,3	63
NOPEA	873	200	479	1 266	23,0	28
	100,0					91
PEA	69,3	5,3	58,0	78,7	7,7	63
NOPEA	30,7	5,3	21,3	42,0	17,4	28
Secundaria	51 571	2 426	46 807	56 335	4,7	1 901
PEA	32 825	1 975	28 947	36 702	6,0	1 166
NOPEA	18 746	952	16 877	20 615	5,1	735
	100,0					1 901
PEA	63,6	1,5	60,6	66,6	2,4	1 166
NOPEA	36,4	1,5	33,4	39,4	4,2	735

**CUADRO Nº 3: POBLACIÓN DE 15 A 29 AÑOS DE EDAD, POR NIVEL EDUCATIVO ALCANZADO,
SEGÚN CIUDAD Y CONDICIÓN DE ACTIVIDAD ECONÓMICA**

Variable	Valor estimado	Error estandar	Intervalo de confianza al 95%		Coeficiente de variación (%)	Nº de casos
			Inferior	Superior		
Superior no universitaria	14 369	1 055	12 298	16 440	7,3	540
PEA	11 621	848	9 955	13 287	7,3	441
NOPEA	2 748	348	2 064	3 432	12,7	99
	100,0					540
PEA	80,9	1,8	77,2	84,1	2,2	441
NOPEA	19,1	1,8	15,9	22,8	9,2	99
Superior universitaria 1/	25 384	1 306	22 820	27 948	5,1	1 038
PEA	17 554	957	15 675	19 432	5,5	728
NOPEA	7 830	607	6 639	9 021	7,7	310
	100,0					1 038
PEA	69,2	1,6	65,8	72,3	2,4	728
NOPEA	30,8	1,6	27,7	34,2	5,3	310
Trujillo	214 105	7 499	199 382	228 828	3,5	3 263
PEA	136 272	5 272	125 921	146 622	3,9	2 039
NOPEA	77 833	3 532	70 899	84 767	4,5	1 224
	100,0					3 263
PEA	63,6	1,0	61,6	65,7	1,6	2 039
NOPEA	36,4	1,0	34,3	38,4	2,9	1 224
Sin nivel / Educ inicial / Primaria	19 586	2 319	15 031	24 139	11,8	262
PEA	14 180	1 847	10 554	17 806	13,0	189
NOPEA	5 406	780	3 874	6 937	14,4	73
	100,0					262
PEA	72,4	2,8	66,5	77,6	3,9	189
NOPEA	27,6	2,8	22,4	33,5	10,2	73
Secundaria	120 065	5 156	109 941	130 190	4,3	1 863
PEA	69 439	3 695	62 183	76 694	5,3	1 064
NOPEA	50 626	2 627	45 469	55 784	5,2	799
	100,0					1 863
PEA	57,8	1,5	54,9	60,8	2,6	1 064
NOPEA	42,2	1,5	39,2	45,1	3,6	799
Superior no universitaria	24 655	1 888	20 949	28 361	7,7	378
PEA	19 403	1 550	16 360	22 446	8,0	293
NOPEA	5 252	765	3 749	6 754	14,6	85
	100,0					378
PEA	78,7	2,5	73,4	83,2	3,2	293
NOPEA	21,3	2,5	16,8	26,6	11,7	85
Superior universitaria 1/	49 799	4 312	41 333	58 266	8,7	760
PEA	33 250	3 018	27 324	39 176	9,1	493
NOPEA	16 549	1 749	13 114	19 984	10,6	267

**CUADRO Nº 3: POBLACIÓN DE 15 A 29 AÑOS DE EDAD, POR NIVEL EDUCATIVO ALCANZADO,
SEGÚN CIUDAD Y CONDICIÓN DE ACTIVIDAD ECONÓMICA**

Variable	Valor estimado	Error estandar	Intervalo de confianza al 95%		Coeficiente de variación (%)	Nº de casos
			Inferior	Superior		
	100,0					760
PEA	66,8	2,0	62,8	70,5	2,9	493
NOPEA	33,2	2,0	29,5	37,2	5,9	267
Lima Metropolitana	2 590 930	106 809	2 381 216	2 800 644	4,1	4 489
PEA	1 800 003	76 501	1 649 796	1 950 210	4,3	3 096
NOPEA	790 927	43 719	705 087	876 767	5,5	1 393
	100,0					4 489
PEA	69,5	1,0	67,4	71,4	1,5	3 096
NOPEA	30,5	1,0	28,6	32,6	3,3	1 393
Sin nivel / Educ inicial / Primaria	112 410	15 398	82 177	142 644	13,7	156
PEA	69 964	11 163	48 047	91 883	16,0	94
NOPEA	42 446	6 793	29 107	55 784	16,0	62
	100,0					156
PEA	62,2	4,0	54,2	69,7	6,4	94
NOPEA	37,8	4,0	30,3	45,8	10,6	62
Secundaria	1 653 340	74 522	1 507 019	1 799 660	4,5	2 836
PEA	1 083 969	55 540	974 919	1 193 018	5,1	1 836
NOPEA	569 371	32 827	504 916	633 826	5,8	1 000
	100,0					2 836
PEA	65,6	1,4	62,8	68,2	2,1	1 836
NOPEA	34,4	1,4	31,8	37,2	4,0	1 000
Superior no universitaria	366 753	22 715	322 153	411 353	6,2	649
PEA	309 182	20 074	269 767	348 596	6,5	552
NOPEA	57 571	8 999	39 902	75 240	15,6	97
	100,0					649
PEA	84,3	2,2	79,6	88,1	2,6	552
NOPEA	15,7	2,2	11,9	20,4	13,8	97
Superior universitaria 1/	458 427	42 129	375 709	541 146	9,2	848
PEA	336 888	33 906	270 316	403 460	10,1	614
NOPEA	121 539	13 217	95 587	147 491	10,9	234
	100,0					848
PEA	73,5	2,0	69,3	77,3	2,8	614
NOPEA	26,5	2,0	22,7	30,7	7,7	234

1/ Incluye Post-grado.

**CUADRO Nº 4: POBLACIÓN ECONÓMICAMENTE ACTIVA DE 15 A 29 AÑOS DE EDAD,
POR GRUPOS DE EDAD, SEGÚN CIUDAD Y CONDICIÓN DE OCUPACIÓN**

Variable	Valor estimado	Error estándar	Intervalo de confianza al 95%		Coeficiente de variación (%)	Nº de casos
			Inferior	Superior		
Total	2 152 310	77 024	2 001 076	2 303 544	3,6	9 718
Ocupado	1 974 348	72 182	1 832 623	2 116 074	3,7	8 962
Desempleo Abierto	177 961	12 109	154 185	201 738	6,8	756
	100,0					9 718
Ocupado	91,7	0,5	90,7	92,7	0,5	8 962
Desempleo Abierto	8,3	0,5	7,3	9,3	6,0	756
De 15 a 19 años	567 502	26 675	515 127	619 876	4,7	2 600
Ocupado	496 029	24 820	447 295	544 762	5,0	2 332
Desempleo Abierto	71 473	7 554	56 640	86 306	10,6	268
	100,0					2 600
Ocupado	87,4	1,2	84,8	89,6	1,4	2 332
Desempleo Abierto	12,6	1,2	10,4	15,2	9,8	268
De 20 a 24 años	824 478	37 853	750 155	898 801	4,6	3 792
Ocupado	754 775	34 675	686 692	822 859	4,6	3 477
Desempleo Abierto	69 703	8 696	52 629	86 777	12,5	315
	100,0					3 792
Ocupado	91,5	0,9	89,5	93,2	1,0	3 477
Desempleo Abierto	8,5	0,9	6,8	10,5	11,1	315
De 25 a 29 años	760 330	33 654	694 252	826 408	4,4	3 326
Ocupado	723 544	33 083	658 588	788 501	4,6	3 153
Desempleo Abierto	36 785	4 836	27 290	46 281	13,1	173
	100,0					3 326
Ocupado	95,2	0,6	93,8	96,3	0,7	3 153
Desempleo Abierto	4,8	0,6	3,7	6,2	13,1	173
Arequipa	152 065	6 700	138 910	165 220	4,4	2 185
Ocupado	139 870	6 354	127 395	152 345	4,5	2 004
Desempleo Abierto	12 195	1 077	10 081	14 309	8,8	181
	100,0					2 185
Ocupado	92,0	0,7	90,6	93,2	0,7	2 004
Desempleo Abierto	8,0	0,7	6,8	9,4	8,2	181
De 15 a 19 años	38 776	2 398	34 068	43 484	6,2	556
Ocupado	34 828	2 285	30 341	39 315	6,6	498
Desempleo Abierto	3 948	555	2 858	5 038	14,1	58
	100,0					556
Ocupado	89,8	1,4	86,8	92,2	1,5	498
Desempleo Abierto	10,2	1,4	7,8	13,2	13,5	58
De 20 a 24 años	56 086	3 138	49 924	62 247	5,6	821
Ocupado	50 313	2 973	44 475	56 151	5,9	735
Desempleo Abierto	5 773	755	4 290	7 256	13,1	86
	100,0					821
Ocupado	89,7	1,3	86,9	92,0	1,4	735
Desempleo Abierto	10,3	1,3	8,0	13,1	12,4	86

**CUADRO Nº 4: POBLACIÓN ECONÓMICAMENTE ACTIVA DE 15 A 29 AÑOS DE EDAD,
POR GRUPOS DE EDAD, SEGÚN CIUDAD Y CONDICIÓN DE OCUPACIÓN**

Variable	Valor estimado	Error estándar	Intervalo de confianza al 95%		Coeficiente de variación (%)	Nº de casos
			Inferior	Superior		
De 25 a 29 años	57 203	3 261	50 801	63 606	5,7	808
Ocupado	54 729	3 142	48 560	60 898	5,7	771
Desempleo Abierto	2 474	500	1 492	3 456	20,2	37
	100,0					808
Ocupado	95,7	0,8	93,7	97,0	0,9	771
Desempleo Abierto	4,3	0,8	3,0	6,3	19,2	37
Huancayo	63 970	2 761	58 548	69 391	4,3	2 398
Ocupado	60 190	2 634	55 018	65 362	4,4	2 249
Desempleo Abierto	3 779	366	3 061	4 497	9,7	149
	100,0					2 398
Ocupado	94,1	0,5	93,0	95,0	0,6	2 249
Desempleo Abierto	5,9	0,5	5,0	7,0	8,9	149
De 15 a 19 años	18 333	1 136	16 103	20 564	6,2	655
Ocupado	17 000	1 046	14 946	19 054	6,2	606
Desempleo Abierto	1 333	237	869	1 798	17,7	49
	100,0					655
Ocupado	92,7	1,1	90,1	94,7	1,2	606
Desempleo Abierto	7,3	1,1	5,3	9,9	15,8	49
De 20 a 24 años	25 962	1 432	23 150	28 775	5,5	971
Ocupado	24 410	1 348	21 764	27 056	5,5	912
Desempleo Abierto	1 552	218	1 125	1 980	14,0	59
	100,0					971
Ocupado	94,0	0,7	92,4	95,3	0,8	912
Desempleo Abierto	6,0	0,7	4,7	7,6	12,5	59
De 25 a 29 años	19 674	912	17 884	21 464	4,6	772
Ocupado	18 779	901	17 010	20 549	4,8	731
Desempleo Abierto	894	148	604	1 184	16,5	41
	100,0					772
Ocupado	95,5	0,7	93,7	96,7	0,8	731
Desempleo Abierto	4,5	0,7	3,3	6,3	16,5	41
Trujillo	136 272	5 272	125 921	146 622	3,9	2 039
Ocupado	125 834	4 905	116 204	135 464	3,9	1 884
Desempleo Abierto	10 437	1 365	7 758	13 117	13,1	155
	100,0					2 039
Ocupado	92,3	0,9	90,3	94,0	1,0	1 884
Desempleo Abierto	7,7	0,9	6,0	9,7	12,1	155
De 15 a 19 años	37 212	2 296	32 703	41 720	6,2	571
Ocupado	34 081	2 106	29 946	38 217	6,2	525
Desempleo Abierto	3 130	735	1 686	4 574	23,5	46

**CUADRO Nº 4: POBLACIÓN ECONÓMICAMENTE ACTIVA DE 15 A 29 AÑOS DE EDAD,
POR GRUPOS DE EDAD, SEGÚN CIUDAD Y CONDICIÓN DE OCUPACIÓN**

Variable	Valor estimado	Error estándar	Intervalo de confianza al 95%		Coeficiente de variación (%)	Nº de casos
			Inferior	Superior		
	100,0					571
Ocupado	91,6	1,8	87,2	94,5	2,0	525
Desempleo Abierto	8,4	1,8	5,5	12,8	21,7	46
De 20 a 24 años	54 242	2 637	49 064	59 420	4,9	818
Ocupado	49 646	2 403	44 927	54 364	4,8	748
Desempleo Abierto	4 596	771	3 083	6 109	16,8	70
	100,0					818
Ocupado	91,5	1,3	88,6	93,7	1,4	748
Desempleo Abierto	8,5	1,3	6,3	11,4	15,3	70
De 25 a 29 años	44 819	2 402	40 102	49 535	5,4	650
Ocupado	42 107	2 342	37 509	46 706	5,6	611
Desempleo Abierto	2 711	501	1 728	3 695	18,5	39
	100,0					650
Ocupado	94,0	1,1	91,4	95,8	1,2	611
Desempleo Abierto	6,0	1,1	4,2	8,6	18,1	39
Lima Metropolitana	1 800 003	76 501	1 649 796	1 950 210	4,3	3 096
Ocupado	1 648 454	71 686	1 507 702	1 789 206	4,3	2 825
Desempleo Abierto	151 549	11 978	128 030	175 068	7,9	271
	100,0					3 096
Ocupado	91,6	0,6	90,3	92,7	0,6	2 825
Desempleo Abierto	8,4	0,6	7,3	9,7	7,0	271
De 15 a 19 años	473 181	26 443	421 262	525 100	5,6	818
Ocupado	410 119	24 603	361 813	458 425	6,0	703
Desempleo Abierto	63 062	7 494	48 347	77 777	11,9	115
	100,0					818
Ocupado	86,7	1,5	83,5	89,3	1,7	703
Desempleo Abierto	13,3	1,5	10,7	16,5	11,1	115
De 20 a 24 años	688 188	37 603	614 356	762 020	5,5	1 182
Ocupado	630 406	34 438	562 790	698 023	5,5	1 082
Desempleo Abierto	57 782	8 626	40 845	74 718	14,9	100
	100,0					1 182
Ocupado	91,6	1,1	89,1	93,6	1,2	1 082
Desempleo Abierto	8,4	1,1	6,4	10,9	13,3	100
De 25 a 29 años	638 634	33 397	573 061	704 207	5,2	1 096
Ocupado	607 929	32 838	543 454	672 404	5,4	1 040
Desempleo Abierto	30 706	4 782	21 317	40 094	15,6	56
	100,0					1 096
Ocupado	95,2	0,7	93,5	96,5	0,8	1 040
Desempleo Abierto	4,8	0,7	3,5	6,5	15,5	56

**CUADRO Nº 5: POBLACIÓN ECONÓMICAMENTE ACTIVA DE 15 A 29 AÑOS DE EDAD,
POR SEXO, SEGÚN CIUDAD Y CONDICIÓN DE OCUPACIÓN**

Variable	Valor estimado	Error estándar	Intervalo de confianza al 95%		Coeficiente de variación (%)	Nº de casos
			Inferior	Superior		
Total	2 152 310	77 024	2 001 076	2 303 544	3,6	9 718
Ocupado	1 974 348	72 182	1 832 623	2 116 074	3,7	8 962
Desempleo Abierto	177 961	12 109	154 185	201 738	6,8	756
	100,0					9 718
Ocupado	91,7	0,5	90,7	92,7	0,5	8 962
Desempleo Abierto	8,3	0,5	7,3	9,3	6,0	756
Hombres	1 145 675	46 799	1 053 788	1 237 562	4,1	5 127
Ocupado	1 067 251	43 153	982 522	1 151 981	4,0	4 797
Desempleo Abierto	78 423	8 980	60 792	96 055	11,5	330
	100,0					5 127
Ocupado	93,2	0,7	91,7	94,4	0,7	4 797
Desempleo Abierto	6,8	0,7	5,6	8,3	10,1	330
Mujeres	1 006 635	38 947	930 165	1 083 105	3,9	4 591
Ocupado	907 097	36 697	835 045	979 149	4,0	4 165
Desempleo Abierto	99 538	8 819	82 223	116 853	8,9	426
	100,0					4 591
Ocupado	90,1	0,8	88,4	91,6	0,9	4 165
Desempleo Abierto	9,9	0,8	8,4	11,6	8,3	426
Arequipa	152 065	6 700	138 910	165 220	4,4	2 185
Ocupado	139 870	6 354	127 395	152 345	4,5	2 004
Desempleo Abierto	12 195	1 077	10 081	14 309	8,8	181
	100,0					2 185
Ocupado	92,0	0,7	90,6	93,2	0,7	2 004
Desempleo Abierto	8,0	0,7	6,8	9,4	8,2	181
Hombres	78 638	3 909	70 963	86 313	5,0	1 135
Ocupado	73 433	3 786	65 999	80 868	5,2	1 058
Desempleo Abierto	5 205	692	3 846	6 564	13,3	77
	100,0					1 135
Ocupado	93,4	0,9	91,5	94,9	0,9	1 058
Desempleo Abierto	6,6	0,9	5,1	8,5	12,9	77
Mujeres	73 427	3 695	66 171	80 683	5,0	1 050
Ocupado	66 437	3 466	59 631	73 242	5,2	946
Desempleo Abierto	6 991	767	5 484	8 497	11,0	104
	100,0					1 050
Ocupado	90,5	1,0	88,4	92,2	1,1	946
Desempleo Abierto	9,5	1,0	7,8	11,6	10,1	104
Huancayo	63 970	2 761	58 548	69 391	4,3	2 398
Ocupado	60 190	2 634	55 018	65 362	4,4	2 249
Desempleo Abierto	3 779	366	3 061	4 497	9,7	149
	100,0					2 398
Ocupado	94,1	0,5	93,0	95,0	0,6	2 249
Desempleo Abierto	5,9	0,5	5,0	7,0	8,9	149
Hombres	33 663	1 616	30 490	36 837	4,8	1 241
Ocupado	32 188	1 590	29 067	35 310	4,9	1 184
Desempleo Abierto	1 475	215	1 053	1 897	14,6	57

**CUADRO Nº 5: POBLACIÓN ECONÓMICAMENTE ACTIVA DE 15 A 29 AÑOS DE EDAD,
POR SEXO, SEGÚN CIUDAD Y CONDICIÓN DE OCUPACIÓN**

Variable	Valor estimado	Error estándar	Intervalo de confianza al 95%		Coeficiente de variación (%)	Nº de casos
			Inferior	Superior		
	100,0					1 241
Ocupado	95,6	0,6	94,2	96,7	0,7	1 184
Desempleo Abierto	4,4	0,6	3,3	5,8	14,5	57
Mujeres	30 306	1 432	27 495	33 118	4,7	1 157
Ocupado	28 002	1 330	25 390	30 613	4,8	1 065
Desempleo Abierto	2 305	290	1 734	2 875	12,6	92
	100,0					1 157
Ocupado	92,4	0,9	90,5	93,9	0,9	1 065
Desempleo Abierto	7,6	0,9	6,1	9,5	11,4	92
Trujillo	136 272	5 272	125 921	146 622	3,9	2 039
Ocupado	125 834	4 905	116 204	135 464	3,9	1 884
Desempleo Abierto	10 437	1 365	7 758	13 117	13,1	155
	100,0					2 039
Ocupado	92,3	0,9	90,3	94,0	1,0	1 884
Desempleo Abierto	7,7	0,9	6,0	9,7	12,1	155
Hombres	75 042	3 501	68 167	81 917	4,7	1 114
Ocupado	69 407	3 359	62 812	76 001	4,8	1 037
Desempleo Abierto	5 635	1 056	3 561	7 709	18,7	77
	100,0					1 114
Ocupado	92,5	1,4	89,4	94,7	1,5	1 037
Desempleo Abierto	7,5	1,4	5,3	10,6	18,0	77
Mujeres	61 230	2 822	55 689	66 772	4,6	925
Ocupado	56 428	2 618	51 287	61 568	4,6	847
Desempleo Abierto	4 802	673	3 482	6 123	14,0	78
	100,0					925
Ocupado	92,2	1,0	89,9	93,9	1,1	847
Desempleo Abierto	7,8	1,0	6,1	10,1	12,8	78
Lima Metropolitana	1 800 003	76 501	1 649 796	1 950 210	4,3	3 096
Ocupado	1 648 454	71 686	1 507 702	1 789 206	4,3	2 825
Desempleo Abierto	151 549	11 978	128 030	175 068	7,9	271
	100,0					3 096
Ocupado	91,6	0,6	90,3	92,7	0,6	2 825
Desempleo Abierto	8,4	0,6	7,3	9,7	7,0	271
Hombres	958 332	46 475	867 080	1 049 584	4,8	1 637
Ocupado	892 223	42 826	808 136	976 310	4,8	1 518
Desempleo Abierto	66 109	8 888	48 657	83 560	13,4	119
	100,0					1 637
Ocupado	93,1	0,8	91,3	94,5	0,9	1 518
Desempleo Abierto	6,9	0,8	5,5	8,7	11,8	119
Mujeres	841 671	38 641	765 800	917 542	4,6	1 459
Ocupado	756 231	36 414	684 733	827 729	4,8	1 307
Desempleo Abierto	85 440	8 755	68 251	102 629	10,2	152
	100,0					1 459
Ocupado	89,8	1,0	87,8	91,6	1,1	1 307
Desempleo Abierto	10,2	1,0	8,4	12,2	9,6	152

CUADRO Nº 6: POBLACIÓN OCUPADA DE 15 A 29 AÑOS DE EDAD, POR GRUPOS DE EDAD, SEGÚN CIUDAD Y OCUPACIÓN PRINCIPAL

Variable	Valor estimado	Error estándar	Intervalo de confianza al 95%		Coeficiente de variación (%)	Nº de casos
			Inferior	Superior		
Total	100,0					12 369
Profes., científicos e intelectuales	6,6	0,5	5,8	7,6	6,8	901
Técnicos de nivel medio y trab. asimilados	11,4	0,6	10,2	12,6	5,4	1 410
Jefes y empleados de oficina	10,7	0,7	9,4	12,1	6,3	1 184
Trab. de serv. pers. y vend. del comerc. y mcdo.	20,6	0,7	19,3	21,9	3,2	2 761
Obreros y oper. minas, cant., ind. manuf. y otros	11,5	0,6	10,4	12,7	5,1	1 471
Obreros construc., conf., papel, fab., instr.	7,5	0,5	6,6	8,6	6,9	780
Trabaj. no calif. serv., peón, vend., amb., y afines	31,4	0,9	29,6	33,2	2,9	3 794
Otro 1/	0,4	0,1	0,2	0,6	27,1	64
Ocupación no especificada	0,0	0,0	0,0	0,0	67,3	4
De 15 a 19 años	100,0					3 787
Profes., científicos e intelectuales	3,1	0,5	2,3	4,2	15,1	109
Técnicos de nivel medio y trab. asimilados	5,2	0,7	4,0	6,8	13,5	201
Jefes y empleados de oficina	6,1	0,7	4,8	7,6	11,7	185
Trab. de serv. pers. y vend. del comerc. y mcdo.	26,2	1,4	23,6	28,9	5,2	1 018
Obreros y oper. minas, cant., ind. manuf. y otros	11,2	0,8	9,7	12,9	7,3	503
Obreros construc., conf., papel, fab., instr.	6,5	0,7	5,2	8,1	11,2	178
Trabaj. no calif. serv., peón, vend., amb., y afines	41,7	1,4	39,0	44,5	3,3	1 589
Otro 1/	0,0	0,0	0,0	0,1	61,0	3
Ocupación no especificada	0,0	0,0	0,0	0,0	100,1	1
De 20 a 24 años	100,0					4 731
Profes., científicos e intelectuales	6,7	0,7	5,4	8,2	10,7	306
Técnicos de nivel medio y trab. asimilados	12,0	0,8	10,6	13,6	6,5	636
Jefes y empleados de oficina	14,1	1,1	12,1	16,4	7,6	573
Trab. de serv. pers. y vend. del comerc. y mcdo.	19,7	1,0	17,8	21,7	5,1	1 062
Obreros y oper. minas, cant., ind. manuf. y otros	12,6	0,9	11,0	14,5	7,2	549
Obreros construc., conf., papel, fab., instr.	6,4	0,7	5,3	7,9	10,2	274
Trabaj. no calif. serv., peón, vend., amb., y afines	28,0	1,4	25,4	30,7	4,9	1 308
Otro 1/	0,5	0,2	0,2	1,0	38,8	22
Ocupación no especificada	0,0	0,0	0,0	0,1	100,0	1
De 25 a 29 años	100,0					3 851
Profes., científicos e intelectuales	9,9	1,0	8,2	12,0	9,9	486
Técnicos de nivel medio y trab. asimilados	16,3	1,5	13,6	19,5	9,1	573
Jefes y empleados de oficina	11,1	1,0	9,2	13,2	9,1	426
Trab. de serv. pers. y vend. del comerc. y mcdo.	16,3	1,1	14,3	18,5	6,5	681
Obreros y oper. minas, cant., ind. manuf. y otros	10,4	0,9	8,7	12,4	9,1	419
Obreros construc., conf., papel, fab., instr.	9,8	1,0	7,9	12,0	10,6	328
Trabaj. no calif. serv., peón, vend., amb., y afines	25,6	1,5	22,7	28,6	5,9	897
Otro 1/	0,6	0,2	0,3	1,1	33,0	39
Ocupación no especificada	0,0	0,0	0,0	0,0	77,5	2
Arequipa	100,0					2 763
Profes., científicos e intelectuales	7,2	0,7	6,0	8,7	9,6	212
Técnicos de nivel medio y trab. asimilados	11,4	0,8	9,8	13,1	7,3	328
Jefes y empleados de oficina	7,6	0,7	6,3	9,2	9,9	230
Trab. de serv. pers. y vend. del comerc. y mcdo.	23,0	1,0	21,2	24,9	4,2	626
Obreros y oper. minas, cant., ind. manuf. y otros	13,5	1,0	11,6	15,6	7,6	351
Obreros construc., conf., papel, fab., instr.	6,5	0,6	5,4	7,8	9,3	170
Trabaj. no calif. serv., peón, vend., amb., y afines	30,2	1,1	28,0	32,5	3,8	824
Otro 1/	0,6	0,2	0,4	1,0	25,3	22

CUADRO Nº 6: POBLACIÓN OCUPADA DE 15 A 29 AÑOS DE EDAD, POR GRUPOS DE EDAD, SEGÚN CIUDAD Y OCUPACIÓN PRINCIPAL

Variable	Valor estimado	Error estándar	Intervalo de confianza al 95%		Coeficiente de variación (%)	Nº de casos
			Inferior	Superior		
De 15 a 19 años	100,0					788
Profes., científicos e intelectuales	3,5	0,7	2,4	5,2	20,2	30
Técnicos de nivel medio y trab. asimilados	5,5	0,8	4,1	7,2	14,5	44
Jefes y empleados de oficina	3,8	0,9	2,4	6,0	23,9	30
Trab. de serv. pers. y vend. del comerc. y mcdo.	28,5	2,0	24,8	32,6	7,0	219
Obreros y oper. minas, cant., ind. manuf. y otros	13,6	1,7	10,6	17,3	12,4	105
Obreros construc., conf., papel, fab., instr.	4,0	0,7	2,8	5,5	17,3	31
Trabaj. no calif. serv., peón, vend., amb., y afines	41,0	2,3	36,6	45,6	5,6	328
Otro 1/	0,1	0,1	0,0	0,8	100,3	1
De 20 a 24 años	100,0					1 059
Profes., científicos e intelectuales	5,0	0,8	3,7	6,7	15,4	59
Técnicos de nivel medio y trab. asimilados	14,5	1,2	12,3	17,0	8,3	161
Jefes y empleados de oficina	8,7	1,0	7,0	10,8	11,2	102
Trab. de serv. pers. y vend. del comerc. y mcdo.	24,3	1,6	21,4	27,5	6,4	250
Obreros y oper. minas, cant., ind. manuf. y otros	11,4	1,2	9,2	14,0	10,6	118
Obreros construc., conf., papel, fab., instr.	6,0	0,9	4,5	8,0	14,8	59
Trabaj. no calif. serv., peón, vend., amb., y afines	29,6	1,5	26,7	32,6	5,1	304
Otro 1/	0,4	0,2	0,2	1,0	44,3	6
De 25 a 29 años	100,0					916
Profes., científicos e intelectuales	12,9	1,3	10,5	15,8	10,4	123
Técnicos de nivel medio y trab. asimilados	12,9	1,5	10,3	16,0	11,3	123
Jefes y empleados de oficina	9,6	1,2	7,5	12,3	12,6	98
Trab. de serv. pers. y vend. del comerc. y mcdo.	16,8	1,3	14,5	19,5	7,6	157
Obreros y oper. minas, cant., ind. manuf. y otros	15,7	1,7	12,7	19,3	10,6	128
Obreros construc., conf., papel, fab., instr.	9,1	1,3	6,9	12,0	14,3	80
Trabaj. no calif. serv., peón, vend., amb., y afines	21,7	1,4	18,9	24,6	6,7	192
Otro 1/	1,3	0,4	0,7	2,3	31,1	15
Huancayo	100,0					3 077
Profes., científicos e intelectuales	7,6	0,6	6,4	9,0	8,5	240
Técnicos de nivel medio y trab. asimilados	10,3	0,8	8,9	11,9	7,3	352
Jefes y empleados de oficina	7,6	0,6	6,5	8,9	8,2	268
Trab. de serv. pers. y vend. del comerc. y mcdo.	23,5	1,0	21,6	25,4	4,2	713
Obreros y oper. minas, cant., ind. manuf. y otros	12,3	0,8	10,9	13,9	6,1	350
Obreros construc., conf., papel, fab., instr.	6,5	0,5	5,6	7,6	7,9	186
Trabaj. no calif. serv., peón, vend., amb., y afines	31,6	1,1	29,6	33,7	3,4	951
Otro 1/	0,6	0,2	0,3	1,1	30,7	17
De 15 a 19 años	100,0					971
Profes., científicos e intelectuales	1,7	0,4	1,1	2,7	24,0	20
Técnicos de nivel medio y trab. asimilados	4,4	0,8	3,2	6,2	17,0	50
Jefes y empleados de oficina	3,6	0,6	2,6	5,0	16,8	46
Trab. de serv. pers. y vend. del comerc. y mcdo.	29,1	1,9	25,5	32,9	6,4	284
Obreros y oper. minas, cant., ind. manuf. y otros	14,4	1,4	11,8	17,5	9,9	127
Obreros construc., conf., papel, fab., instr.	3,5	0,6	2,5	4,9	16,8	34
Trabaj. no calif. serv., peón, vend., amb., y afines	43,2	2,0	39,3	47,2	4,7	409
Otro 1/	0,1	0,1	0,0	0,7	100,3	1

CUADRO Nº 6: POBLACIÓN OCUPADA DE 15 A 29 AÑOS DE EDAD, POR GRUPOS DE EDAD, SEGÚN CIUDAD Y OCUPACIÓN PRINCIPAL

Variable	Valor estimado	Error estándar	Intervalo de confianza al 95%		Coeficiente de variación (%)	Nº de casos
			Inferior	Superior		
De 20 a 24 años	100,0					1 212
Profes., científicos e intelectuales	7,7	1,0	6,0	9,8	12,4	89
Técnicos de nivel medio y trab. asimilados	13,0	1,3	10,6	15,9	10,2	170
Jefes y empleados de oficina	8,8	0,9	7,2	10,7	10,2	118
Trab. de serv. pers. y vend. del comerc. y mcdo.	22,7	1,3	20,2	25,3	5,7	278
Obreros y oper. minas, cant., ind. manuf. y otros	12,3	1,2	10,2	14,8	9,5	141
Obreros construc., conf., papel, fab., instr.	6,0	0,8	4,6	7,8	13,2	66
Trabaj. no calif. serv., peón, vend., amb., y afines	29,1	1,4	26,5	31,8	4,6	345
Otro 1/	0,4	0,2	0,1	1,0	49,9	5
De 25 a 29 años	100,0					894
Profes., científicos e intelectuales	14,4	1,3	11,9	17,2	9,4	131
Técnicos de nivel medio y trab. asimilados	13,2	1,2	11,0	15,7	9,0	132
Jefes y empleados de oficina	10,6	1,2	8,5	13,1	11,2	104
Trab. de serv. pers. y vend. del comerc. y mcdo.	18,1	1,5	15,2	21,3	8,6	151
Obreros y oper. minas, cant., ind. manuf. y otros	9,9	1,0	8,1	12,1	10,4	82
Obreros construc., conf., papel, fab., instr.	10,7	1,3	8,3	13,6	12,6	86
Trabaj. no calif. serv., peón, vend., amb., y afines	21,7	1,5	18,9	24,8	6,9	197
Otro 1/	1,4	0,5	0,8	2,7	32,5	11
Trujillo	100,0					2 692
Profes., científicos e intelectuales	6,3	0,7	5,1	7,8	11,0	170
Técnicos de nivel medio y trab. asimilados	9,2	0,9	7,6	11,1	9,6	255
Jefes y empleados de oficina	8,1	0,7	6,9	9,6	8,5	230
Trab. de serv. pers. y vend. del comerc. y mcdo.	23,0	1,0	21,0	25,0	4,5	643
Obreros y oper. minas, cant., ind. manuf. y otros	16,2	1,4	13,7	19,2	8,6	396
Obreros construc., conf., papel, fab., instr.	4,5	0,5	3,6	5,7	11,6	140
Trabaj. no calif. serv., peón, vend., amb., y afines	32,1	1,5	29,2	35,0	4,6	844
Otro 1/	0,4	0,2	0,2	1,0	43,6	10
Ocupación no especificada	0,2	0,1	0,0	0,6	66,5	4
De 15 a 19 años	100,0					871
Profes., científicos e intelectuales	2,0	0,6	1,2	3,5	27,9	17
Técnicos de nivel medio y trab. asimilados	4,0	0,8	2,7	5,9	20,4	41
Jefes y empleados de oficina	3,4	0,9	2,1	5,6	25,4	30
Trab. de serv. pers. y vend. del comerc. y mcdo.	25,5	1,7	22,3	29,0	6,7	228
Obreros y oper. minas, cant., ind. manuf. y otros	20,0	1,9	16,6	24,0	9,4	157
Obreros construc., conf., papel, fab., instr.	3,4	0,7	2,3	5,0	19,5	34
Trabaj. no calif. serv., peón, vend., amb., y afines	41,5	2,2	37,3	45,8	5,2	362
Otro 1/	0,1	0,1	0,0	0,8	100,3	1
Ocupación no especificada	0,0	0,0	0,0	0,2	100,3	1
De 20 a 24 años	100,0					1 040
Profes., científicos e intelectuales	4,8	0,8	3,4	6,6	17,0	59
Técnicos de nivel medio y trab. asimilados	11,7	1,3	9,3	14,6	11,4	120
Jefes y empleados de oficina	11,7	1,2	9,6	14,2	9,9	129
Trab. de serv. pers. y vend. del comerc. y mcdo.	22,7	1,6	19,7	26,1	7,3	253
Obreros y oper. minas, cant., ind. manuf. y otros	14,2	1,7	11,3	17,8	11,7	133
Obreros construc., conf., papel, fab., instr.	5,4	0,9	3,9	7,4	16,2	57
Trabaj. no calif. serv., peón, vend., amb., y afines	28,8	2,0	25,1	32,8	6,9	284
Otro 1/	0,4	0,2	0,1	1,1	55,3	4
Ocupación no especificada	0,3	0,3	0,0	1,9	98,6	1

CUADRO Nº 6: POBLACIÓN OCUPADA DE 15 A 29 AÑOS DE EDAD, POR GRUPOS DE EDAD, SEGÚN CIUDAD Y OCUPACIÓN PRINCIPAL

Variable	Valor estimado	Error estándar	Intervalo de confianza al 95%		Coeficiente de variación (%)	Nº de casos
			Inferior	Superior		
De 25 a 29 años	100,0					781
Profes., científicos e intelectuales	12,5	1,8	9,3	16,5	14,7	94
Técnicos de nivel medio y trab. asimilados	11,4	1,5	8,8	14,7	13,1	94
Jefes y empleados de oficina	8,3	1,1	6,4	10,7	13,0	71
Trab. de serv. pers. y vend. del comerc. y mcdo.	20,7	1,9	17,3	24,6	9,0	162
Obreros y oper. minas, cant., ind. manuf. y otros	14,9	1,9	11,6	19,0	12,5	106
Obreros construc., conf., papel, fab., instr.	4,6	0,8	3,2	6,6	18,0	49
Trabaj. no calif. serv., peón, vend., amb., y afines	26,7	2,2	22,5	31,3	8,4	198
Otro 1/	0,7	0,5	0,2	2,8	68,2	5
Ocupación no especificada	0,2	0,1	0,0	0,8	77,7	2
Lima Metropolitana	100,0					3 837
Profes., científicos e intelectuales	6,6	0,5	5,6	7,7	8,1	279
Técnicos de nivel medio y trab. asimilados	11,6	0,7	10,2	13,1	6,3	475
Jefes y empleados de oficina	11,3	0,8	9,8	12,9	7,1	456
Trab. de serv. pers. y vend. del comerc. y mcdo.	20,1	0,8	18,5	21,7	3,9	779
Obreros y oper. minas, cant., ind. manuf. y otros	10,9	0,7	9,6	12,3	6,4	374
Obreros construc., conf., papel, fab., instr.	7,9	0,6	6,8	9,2	7,9	284
Trabaj. no calif. serv., peón, vend., amb., y afines	31,4	1,1	29,3	33,6	3,4	1 175
Otro 1/	0,3	0,1	0,2	0,7	35,0	15
De 15 a 19 años	100,0					1 157
Profes., científicos e intelectuales	3,2	0,6	2,3	4,5	17,4	42
Técnicos de nivel medio y trab. asimilados	5,3	0,8	3,9	7,2	15,8	66
Jefes y empleados de oficina	6,6	0,8	5,1	8,4	12,9	79
Trab. de serv. pers. y vend. del comerc. y mcdo.	25,9	1,6	22,9	29,2	6,2	287
Obreros y oper. minas, cant., ind. manuf. y otros	10,1	1,0	8,4	12,2	9,5	114
Obreros construc., conf., papel, fab., instr.	7,1	0,9	5,5	9,0	12,3	79
Trabaj. no calif. serv., peón, vend., amb., y afines	41,8	1,6	38,6	45,0	3,9	490
Otro 1/						
De 20 a 24 años	100,0					1 420
Profes., científicos e intelectuales	6,9	0,9	5,4	8,8	12,4	99
Técnicos de nivel medio y trab. asimilados	11,8	0,9	10,1	13,8	7,8	185
Jefes y empleados de oficina	15,0	1,3	12,6	17,7	8,6	224
Trab. de serv. pers. y vend. del comerc. y mcdo.	18,9	1,2	16,7	21,4	6,3	281
Obreros y oper. minas, cant., ind. manuf. y otros	12,6	1,1	10,6	14,9	8,6	157
Obreros construc., conf., papel, fab., instr.	6,6	0,8	5,2	8,3	12,0	92
Trabaj. no calif. serv., peón, vend., amb., y afines	27,7	1,6	24,6	31,0	5,9	375
Otro 1/	0,5	0,2	0,2	1,2	45,0	7
De 25 a 29 años	100,0					1 260
Profes., científicos e intelectuales	9,3	1,1	7,3	11,9	12,3	138
Técnicos de nivel medio y trab. asimilados	17,1	1,8	13,9	20,8	10,2	224
Jefes y empleados de oficina	11,4	1,2	9,3	14,0	10,4	153
Trab. de serv. pers. y vend. del comerc. y mcdo.	15,9	1,2	13,6	18,5	7,8	211
Obreros y oper. minas, cant., ind. manuf. y otros	9,6	1,1	7,6	12,0	11,6	103
Obreros construc., conf., papel, fab., instr.	10,2	1,2	8,0	12,9	12,1	113
Trabaj. no calif. serv., peón, vend., amb., y afines	25,9	1,8	22,6	29,6	6,9	310
Otro 1/	0,5	0,2	0,2	1,2	46,1	8

1/ Incluye miembros poder ejecutivo y legislativo, direct. adm. pub. y emp., agricult., trabaj. calificados agropecuarios, pesqueros.

**CUADRO Nº 7: POBLACIÓN OCUPADA DE 15 A 29 AÑOS DE EDAD, POR SEXO,
SEGÚN CIUDAD Y OCUPACIÓN PRINCIPAL**

Variable	Valor estimado	Error estándar	Intervalo de confianza al 95%		Coeficiente de variación (%)	Nº de casos
			Inferior	Superior		
Total	100,0					12 369
Profes., científicos e intelectuales	6,6	0,5	5,8	7,6	6,8	901
Técnicos de nivel medio y trab. asimilados	11,4	0,6	10,2	12,6	5,4	1 410
Jefes y empleados de oficina	10,7	0,7	9,4	12,1	6,3	1 184
Trab. de serv. pers. y vend. del comerc. y mcdo.	20,6	0,7	19,3	21,9	3,2	2 761
Obreros y oper. minas, cant., ind. manuf. y otros	11,5	0,6	10,4	12,7	5,1	1 471
Obreros construc., conf., papel, fab., instr.	7,5	0,5	6,6	8,6	6,9	780
Trabaj. no calif. serv., peón, vend., amb., y afines	31,4	0,9	29,6	33,2	2,9	3 794
Otro 1/	0,4	0,1	0,2	0,6	27,1	64
Ocupación no especificada	0,0	0,0	0,0	0,0	67,3	4
Hombres	100,0					6 205
Profes., científicos e intelectuales	5,7	0,6	4,6	7,0	10,5	387
Técnicos de nivel medio y trab. asimilados	13,5	1,0	11,6	15,6	7,7	831
Jefes y empleados de oficina	8,0	0,6	6,9	9,3	7,7	479
Trab. de serv. pers. y vend. del comerc. y mcdo.	14,4	0,8	13,0	15,9	5,2	1 013
Obreros y oper. minas, cant., ind. manuf. y otros	15,9	0,9	14,3	17,7	5,6	1 069
Obreros construc., conf., papel, fab., instr.	13,1	0,9	11,3	15,0	7,2	682
Trabaj. no calif. serv., peón, vend., amb., y afines	28,8	1,3	26,4	31,4	4,4	1 693
Otro 1/	0,6	0,2	0,3	1,1	29,3	49
Ocupación no especificada	0,0	0,0	0,0	0,0	81,7	2
Mujeres	100,0					6 164
Profes., científicos e intelectuales	7,6	0,6	6,4	8,9	8,2	514
Técnicos de nivel medio y trab. asimilados	9,2	0,6	8,1	10,5	6,8	579
Jefes y empleados de oficina	13,4	1,1	11,3	15,7	8,3	705
Trab. de serv. pers. y vend. del comerc. y mcdo.	26,8	1,0	24,8	28,9	3,9	1 748
Obreros y oper. minas, cant., ind. manuf. y otros	7,0	0,7	5,8	8,4	9,6	402
Obreros construc., conf., papel, fab., instr.	2,0	0,5	1,2	3,1	23,9	98
Trabaj. no calif. serv., peón, vend., amb., y afines	33,9	1,2	31,6	36,3	3,5	2 101
Otro 1/	0,2	0,1	0,0	0,6	70,9	15
Ocupación no especificada	0,0	0,0	0,0	0,1	88,7	2
Arequipa	100,0					2 763
Profes., científicos e intelectuales	7,2	0,7	6,0	8,7	9,6	212
Técnicos de nivel medio y trab. asimilados	11,4	0,8	9,8	13,1	7,3	328
Jefes y empleados de oficina	7,6	0,7	6,3	9,2	9,9	230
Trab. de serv. pers. y vend. del comerc. y mcdo.	23,0	1,0	21,2	24,9	4,2	626
Obreros y oper. minas, cant., ind. manuf. y otros	13,5	1,0	11,6	15,6	7,6	351
Obreros construc., conf., papel, fab., instr.	6,5	0,6	5,4	7,8	9,3	170
Trabaj. no calif. serv., peón, vend., amb., y afines	30,2	1,1	28,0	32,5	3,8	824
Otro 1/	0,6	0,2	0,4	1,0	25,3	22
Hombres	100,0					1 365
Profes., científicos e intelectuales	5,5	0,8	4,1	7,2	13,9	81
Técnicos de nivel medio y trab. asimilados	12,9	1,2	10,7	15,3	9,1	183
Jefes y empleados de oficina	6,4	0,9	4,9	8,3	13,4	94
Trab. de serv. pers. y vend. del comerc. y mcdo.	16,2	1,1	14,2	18,5	6,7	222
Obreros y oper. minas, cant., ind. manuf. y otros	19,4	1,6	16,4	22,6	8,1	257
Obreros construc., conf., papel, fab., instr.	11,6	1,2	9,4	14,1	10,3	150
Trabaj. no calif. serv., peón, vend., amb., y afines	27,3	1,5	24,3	30,4	5,7	363
Otro 1/	0,9	0,3	0,5	1,5	30,0	15

**CUADRO Nº 7: POBLACIÓN OCUPADA DE 15 A 29 AÑOS DE EDAD, POR SEXO,
SEGÚN CIUDAD Y OCUPACIÓN PRINCIPAL**

Variable	Valor estimado	Error estándar	Intervalo de confianza al 95%		Coeficiente de variación (%)	Nº de casos
			Inferior	Superior		
Mujeres	100,0					1 398
Profes., científicos e intelectuales	9,0	1,0	7,2	11,1	11,0	131
Técnicos de nivel medio y trab. asimilados	9,9	1,0	8,2	12,0	9,8	145
Jefes y empleados de oficina	8,7	1,0	6,9	11,0	11,7	136
Trab. de serv. pers. y vend. del comerc. y mcdo.	29,6	1,6	26,5	32,9	5,5	404
Obreros y oper. minas, cant., ind. manuf. y otros	7,8	1,0	6,0	10,1	13,0	94
Obreros construc., conf., papel, fab., instr.	1,6	0,4	1,0	2,4	23,0	20
Trabaj. no calif. serv., peón, vend., amb., y afines	33,1	1,7	29,9	36,4	5,0	461
Otro 1/	0,4	0,2	0,2	0,9	41,0	7
Huancayo	100,0					3 077
Profes., científicos e intelectuales	7,6	0,6	6,4	9,0	8,5	240
Técnicos de nivel medio y trab. asimilados	10,3	0,8	8,9	11,9	7,3	352
Jefes y empleados de oficina	7,6	0,6	6,5	8,9	8,2	268
Trab. de serv. pers. y vend. del comerc. y mcdo.	23,5	1,0	21,6	25,4	4,2	713
Obreros y oper. minas, cant., ind. manuf. y otros	12,3	0,8	10,9	13,9	6,1	350
Obreros construc., conf., papel, fab., instr.	6,5	0,5	5,6	7,6	7,9	186
Trabaj. no calif. serv., peón, vend., amb., y afines	31,6	1,1	29,6	33,7	3,4	951
Otro 1/	0,6	0,2	0,3	1,1	30,7	17
Hombres	100,0					1 545
Profes., científicos e intelectuales	7,3	0,8	5,8	9,0	11,1	116
Técnicos de nivel medio y trab. asimilados	11,9	1,0	10,1	14,0	8,2	206
Jefes y empleados de oficina	6,4	0,7	5,1	7,9	11,0	110
Trab. de serv. pers. y vend. del comerc. y mcdo.	17,8	1,0	16,0	19,8	5,5	274
Obreros y oper. minas, cant., ind. manuf. y otros	16,7	1,2	14,5	19,2	7,1	245
Obreros construc., conf., papel, fab., instr.	11,1	0,9	9,4	13,1	8,5	155
Trabaj. no calif. serv., peón, vend., amb., y afines	28,0	1,3	25,4	30,6	4,7	426
Otro 1/	0,9	0,3	0,4	1,8	37,4	13
Mujeres	100,0					1 532
Profes., científicos e intelectuales	8,0	0,9	6,5	9,9	10,8	124
Técnicos de nivel medio y trab. asimilados	8,6	1,0	6,9	10,8	11,6	146
Jefes y empleados de oficina	8,9	0,9	7,2	10,8	10,4	158
Trab. de serv. pers. y vend. del comerc. y mcdo.	29,3	1,6	26,2	32,5	5,5	439
Obreros y oper. minas, cant., ind. manuf. y otros	7,8	0,9	6,2	9,8	11,6	105
Obreros construc., conf., papel, fab., instr.	1,8	0,4	1,2	2,7	21,6	31
Trabaj. no calif. serv., peón, vend., amb., y afines	35,4	1,5	32,6	38,3	4,2	525
Otro 1/	0,3	0,1	0,1	0,7	52,2	4
Trujillo	100,0					2 692
Profes., científicos e intelectuales	6,3	0,7	5,1	7,8	11,0	170
Técnicos de nivel medio y trab. asimilados	9,2	0,9	7,6	11,1	9,6	255
Jefes y empleados de oficina	8,1	0,7	6,9	9,6	8,5	230
Trab. de serv. pers. y vend. del comerc. y mcdo.	23,0	1,0	21,0	25,0	4,5	643
Obreros y oper. minas, cant., ind. manuf. y otros	16,2	1,4	13,7	19,2	8,6	396
Obreros construc., conf., papel, fab., instr.	4,5	0,5	3,6	5,7	11,6	140
Trabaj. no calif. serv., peón, vend., amb., y afines	32,1	1,5	29,2	35,0	4,6	844
Otro 1/	0,4	0,2	0,2	1,0	43,6	10
Ocupación no especificada	0,2	0,1	0,0	0,6	66,5	4

**CUADRO Nº 7: POBLACIÓN OCUPADA DE 15 A 29 AÑOS DE EDAD, POR SEXO,
SEGÚN CIUDAD Y OCUPACIÓN PRINCIPAL**

Variable	Valor estimado	Error estándar	Intervalo de confianza al 95%		Coeficiente de variación (%)	Nº de casos
			Inferior	Superior		
Hombres	100,0					1 367
Profes., científicos e intelectuales	5,6	0,8	4,3	7,3	13,8	73
Técnicos de nivel medio y trab. asimilados	10,5	1,1	8,5	12,9	10,7	157
Jefes y empleados de oficina	6,1	0,9	4,6	8,0	14,0	84
Trab. de serv. pers. y vend. del comerc. y mcdo.	17,2	1,3	14,7	19,9	7,7	235
Obreros y oper. minas, cant., ind. manif. y otros	24,6	2,0	20,8	28,8	8,3	305
Obreros construc., conf., papel, fab., instr.	8,0	1,0	6,3	10,1	12,1	130
Trabaj. no calif. serv., peón, vend., amb., y afines	27,3	1,9	23,8	31,1	6,9	373
Otro 1/	0,7	0,3	0,3	1,8	49,1	8
Ocupación no especificada	0,1	0,1	0,0	0,5	81,8	2
Mujeres	100,0					1 325
Profes., científicos e intelectuales	7,0	0,9	5,4	9,0	13,2	97
Técnicos de nivel medio y trab. asimilados	7,9	1,1	6,0	10,3	13,5	98
Jefes y empleados de oficina	10,2	1,0	8,4	12,3	9,6	146
Trab. de serv. pers. y vend. del comerc. y mcdo.	29,0	1,5	26,1	32,1	5,2	408
Obreros y oper. minas, cant., ind. manif. y otros	7,5	1,1	5,7	9,9	14,3	91
Obreros construc., conf., papel, fab., instr.	0,9	0,3	0,5	1,9	34,8	10
Trabaj. no calif. serv., peón, vend., amb., y afines	37,1	1,7	33,7	40,5	4,7	471
Otro 1/	0,1	0,1	0,0	0,6	79,7	2
Ocupación no especificada	0,2	0,2	0,0	1,4	87,5	2
Lima Metropolitana	100,0					3 837
Profes., científicos e intelectuales	6,6	0,5	5,6	7,7	8,1	279
Técnicos de nivel medio y trab. asimilados	11,6	0,7	10,2	13,1	6,3	475
Jefes y empleados de oficina	11,3	0,8	9,8	12,9	7,1	456
Trab. de serv. pers. y vend. del comerc. y mcdo.	20,1	0,8	18,5	21,7	3,9	779
Obreros y oper. minas, cant., ind. manif. y otros	10,9	0,7	9,6	12,3	6,4	374
Obreros construc., conf., papel, fab., instr.	7,9	0,6	6,8	9,2	7,9	284
Trabaj. no calif. serv., peón, vend., amb., y afines	31,4	1,1	29,3	33,6	3,4	1 175
Otro 1/	0,3	0,1	0,2	0,7	35,0	15
Hombres	100,0					1 928
Profes., científicos e intelectuales	5,7	0,7	4,4	7,3	12,6	117
Técnicos de nivel medio y trab. asimilados	13,8	1,2	11,6	16,4	8,9	285
Jefes y empleados de oficina	8,4	0,7	7,0	9,9	8,8	191
Trab. de serv. pers. y vend. del comerc. y mcdo.	13,9	0,9	12,2	15,7	6,4	282
Obreros y oper. minas, cant., ind. manif. y otros	14,9	1,0	13,0	17,1	7,0	262
Obreros construc., conf., papel, fab., instr.	13,7	1,1	11,6	16,1	8,3	247
Trabaj. no calif. serv., peón, vend., amb., y afines	29,1	1,5	26,2	32,2	5,2	531
Otro 1/	0,6	0,2	0,3	1,2	37,1	13
Mujeres	100,0					1 909
Profes., científicos e intelectuales	7,5	0,7	6,1	9,1	9,9	162
Técnicos de nivel medio y trab. asimilados	9,3	0,7	7,9	10,8	8,0	190
Jefes y empleados de oficina	14,2	1,3	11,8	17,0	9,4	265
Trab. de serv. pers. y vend. del comerc. y mcdo.	26,3	1,2	23,9	28,8	4,7	497
Obreros y oper. minas, cant., ind. manif. y otros	6,9	0,8	5,4	8,6	11,6	112
Obreros construc., conf., papel, fab., instr.	2,1	0,6	1,2	3,5	26,9	37
Trabaj. no calif. serv., peón, vend., amb., y afines	33,7	1,4	31,0	36,5	4,2	644
Otro 1/	0,1	0,1	0,0	0,9	99,4	2

1/ Incluye miembros poder ejecutivo y legislativo, direct. adm. pub. y emp., agricult., trabaj. calificados agropecuarios, pesqueros.

**CUADRO Nº 8: POBLACIÓN OCUPADA DE 15 A 29 AÑOS DE EDAD, POR GRUPOS DE EDAD,
SEGÚN CIUDAD Y RAMA DE ACTIVIDAD ECONÓMICA**

Variable	Valor estimado	Error estandar	Intervalo de confianza al 95%		Coeficiente de variación (%)	Nº de casos
			Inferior	Superior		
Total	100,0					8 962
Manufactura	17,6	0,9	15,8	19,5	5,3	1 396
Construcción	5,6	0,5	4,6	6,7	9,4	537
Comercio	24,4	0,9	22,7	26,2	3,6	2 343
Transporte y Comunicación	11,3	0,8	9,8	13,1	7,4	948
Alojamiento y Restaurant	8,8	0,6	7,7	10,0	6,7	840
Administración Pública	2,4	0,3	1,9	3,0	12,7	250
Enseñanza y Salud	8,7	0,7	7,4	10,2	8,3	765
Actividades de los hogares	5,3	0,5	4,4	6,3	9,1	400
Otro 1/	16,0	0,8	14,4	17,7	5,2	1 479
No especificado	0,0	0,0	0,0	0,1	64,7	4
De 15 a 19 años	100,0					2 332
Manufactura	17,3	1,4	14,7	20,3	8,3	403
Construcción	7,0	1,0	5,2	9,2	14,5	149
Comercio	28,9	1,6	25,8	32,1	5,6	719
Transporte y Comunicación	10,6	1,2	8,5	13,1	11,1	220
Alojamiento y Restaurant	11,5	1,2	9,3	14,1	10,7	310
Administración Pública	0,6	0,3	0,2	1,6	52,8	14
Enseñanza y Salud	4,7	0,7	3,5	6,2	14,6	91
Actividades de los hogares	8,6	1,4	6,2	11,7	16,0	161
Otro 1/	11,0	1,2	8,8	13,5	10,9	264
No especificado	0,0	0,0	0,0	0,0	100,1	1
De 20 a 24 años	100,0					3 477
Manufactura	19,2	1,3	16,7	21,9	6,9	550
Construcción	5,4	0,7	4,2	6,9	12,4	202
Comercio	22,4	1,1	20,3	24,8	5,1	883
Transporte y Comunicación	10,0	1,3	7,7	12,8	12,8	365
Alojamiento y Restaurant	10,4	1,0	8,6	12,6	9,5	321
Administración Pública	2,8	0,5	1,9	3,9	17,8	108
Enseñanza y Salud	9,7	1,3	7,5	12,6	13,2	295
Actividades de los hogares	4,3	0,7	3,2	5,8	15,3	141
Otro 1/	15,8	1,1	13,7	18,1	7,0	611
No especificado	0,0	0,0	0,0	0,2	100,0	1
De 25 a 29 años	100,0					3 153
Manufactura	16,1	1,5	13,4	19,2	9,1	443
Construcción	4,7	0,8	3,5	6,5	15,9	186
Comercio	23,4	1,4	20,9	26,2	5,8	741
Transporte y Comunicación	13,2	1,2	11,1	15,7	8,9	363
Alojamiento y Restaurant	5,3	0,6	4,2	6,6	11,8	209
Administración Pública	3,2	0,5	2,3	4,5	17,0	128
Enseñanza y Salud	10,4	1,1	8,4	12,7	10,6	379
Actividades de los hogares	4,0	0,6	2,9	5,4	15,5	98
Otro 1/	19,6	1,3	17,2	22,3	6,6	604
No especificado	0,0	0,0	0,0	0,1	72,6	2

**CUADRO Nº 8: POBLACIÓN OCUPADA DE 15 A 29 AÑOS DE EDAD, POR GRUPOS DE EDAD,
SEGÚN CIUDAD Y RAMA DE ACTIVIDAD ECONÓMICA**

Variable	Valor estimado	Error estandar	Intervalo de confianza al 95%		Coeficiente de variación (%)	Nº de casos
			Inferior	Superior		
Arequipa	100,0					2 004
Manufactura	16,3	1,1	14,1	18,7	7,0	318
Construcción	6,9	0,7	5,7	8,4	9,7	132
Comercio	25,0	1,1	22,8	27,2	4,5	493
Transporte y Comunicación	9,7	0,7	8,4	11,1	7,1	198
Alojamiento y Restaurant	9,4	0,8	8,0	11,1	8,2	188
Administración Pública	2,8	0,5	2,0	3,8	16,3	54
Enseñanza y Salud	7,9	0,8	6,6	9,5	9,5	164
Actividades de los hogares	4,6	0,5	3,6	5,8	12,0	95
Otro 1/	17,5	1,1	15,5	19,6	6,1	362
De 15 a 19 años	100,0					498
Manufactura	15,2	2,0	11,8	19,5	12,9	79
Construcción	6,2	1,2	4,3	8,9	18,7	31
Comercio	32,1	2,3	27,6	36,9	7,3	154
Transporte y Comunicación	8,1	1,5	5,6	11,5	18,1	42
Alojamiento y Restaurant	14,9	2,0	11,4	19,2	13,3	69
Administración Pública	0,7	0,4	0,2	2,0	58,0	3
Enseñanza y Salud	3,1	0,7	2,0	5,0	23,8	16
Actividades de los hogares	6,6	1,4	4,3	10,1	21,6	36
Otro 1/	13,1	1,4	10,5	16,2	11,0	68
De 20 a 24 años	100,0					735
Manufactura	15,8	1,8	12,6	19,8	11,5	116
Construcción	7,6	1,1	5,7	10,0	14,3	48
Comercio	25,4	1,7	22,2	28,8	6,6	184
Transporte y Comunicación	10,4	1,2	8,2	13,0	11,8	75
Alojamiento y Restaurant	9,3	1,1	7,2	11,8	12,4	65
Administración Pública	3,0	0,6	2,0	4,6	21,4	23
Enseñanza y Salud	7,1	1,2	5,1	9,7	16,4	55
Actividades de los hogares	3,8	0,7	2,7	5,5	18,4	31
Otro 1/	17,6	1,7	14,6	21,2	9,5	138
De 25 a 29 años	100,0					771
Manufactura	17,3	1,7	14,2	20,9	9,9	123
Construcción	6,8	1,1	5,0	9,2	15,6	53
Comercio	20,1	1,6	17,2	23,3	7,7	155
Transporte y Comunicación	10,1	1,3	7,8	12,8	12,5	81
Alojamiento y Restaurant	6,1	0,9	4,5	8,2	15,2	54
Administración Pública	3,9	0,8	2,5	5,9	21,5	28
Enseñanza y Salud	11,7	1,3	9,4	14,5	11,0	93
Actividades de los hogares	3,9	0,8	2,7	5,8	19,6	28
Otro 1/	20,1	1,7	16,9	23,7	8,6	156

**CUADRO Nº 8: POBLACIÓN OCUPADA DE 15 A 29 AÑOS DE EDAD, POR GRUPOS DE EDAD,
SEGÚN CIUDAD Y RAMA DE ACTIVIDAD ECONÓMICA**

Variable	Valor estimado	Error estandar	Intervalo de confianza al 95%		Coeficiente de variación (%)	Nº de casos
			Inferior	Superior		
Huancayo	100,0					2 249
Manufactura	13,0	1,0	11,1	15,1	7,8	279
Construcción	6,6	0,6	5,4	8,0	9,8	141
Comercio	28,4	1,2	26,1	30,9	4,2	636
Transporte y Comunicación	11,9	0,8	10,3	13,7	7,1	257
Alojamiento y Restaurant	9,3	0,7	8,0	10,8	7,7	221
Administración Pública	3,5	0,4	2,7	4,4	12,9	88
Enseñanza y Salud	9,1	0,7	7,7	10,6	8,2	214
Actividades de los hogares	3,2	0,4	2,5	4,0	12,7	66
Otro 1/	15,1	1,0	13,3	17,0	6,3	346
No especificado	0,1	0,1	0,0	0,5	99,5	1
De 15 a 19 años	100,0					606
Manufactura	16,8	1,8	13,5	20,8	11,0	98
Construcción	6,1	1,1	4,3	8,5	17,4	37
Comercio	31,4	2,2	27,2	36,0	7,1	187
Transporte y Comunicación	10,3	1,4	7,9	13,3	13,3	61
Alojamiento y Restaurant	16,6	1,6	13,6	20,0	9,8	105
Administración Pública	0,5	0,3	0,2	1,4	53,2	4
Enseñanza y Salud	1,8	0,5	1,0	3,1	28,8	15
Actividades de los hogares	4,9	1,0	3,2	7,4	21,0	28
Otro 1/	11,6	1,4	9,1	14,6	12,0	71
De 20 a 24 años	100,0					912
Manufactura	13,1	1,5	10,4	16,4	11,6	118
Construcción	6,5	1,0	4,8	8,7	15,2	50
Comercio	27,9	1,8	24,4	31,6	6,6	260
Transporte y Comunicación	11,5	1,1	9,4	13,9	10,0	102
Alojamiento y Restaurant	7,5	0,9	5,9	9,5	11,9	75
Administración Pública	3,2	0,6	2,1	4,7	19,9	35
Enseñanza y Salud	10,0	1,2	7,9	12,6	11,9	89
Actividades de los hogares	3,5	0,7	2,4	5,3	20,7	29
Otro 1/	16,8	1,8	13,5	20,7	10,8	154
De 25 a 29 años	100,0					731
Manufactura	9,4	1,1	7,4	11,8	11,8	63
Construcción	7,2	1,2	5,3	9,8	15,9	54
Comercio	26,5	1,8	23,0	30,2	6,9	189
Transporte y Comunicación	14,0	1,9	10,7	18,0	13,3	94
Alojamiento y Restaurant	5,0	0,9	3,5	7,0	17,9	41
Administración Pública	6,5	0,9	4,9	8,6	14,6	49
Enseñanza y Salud	14,4	1,4	11,8	17,4	9,9	110
Actividades de los hogares	1,0	0,4	0,5	2,4	42,7	9
Otros 1/	15,9	1,5	13,1	19,2	9,7	121
No especificado	0,2	0,2	0,0	1,6	99,0	1

**CUADRO Nº 8: POBLACIÓN OCUPADA DE 15 A 29 AÑOS DE EDAD, POR GRUPOS DE EDAD,
SEGÚN CIUDAD Y RAMA DE ACTIVIDAD ECONÓMICA**

Variable	Valor estimado	Error estandar	Intervalo de confianza al 95%		Coeficiente de variación (%)	Nº de casos
			Inferior	Superior		
Trujillo	100,0					1 884
Manufactura	20,1	1,8	16,9	23,8	8,8	344
Construcción	6,3	0,8	4,9	8,1	12,6	123
Comercio	26,8	1,4	24,2	29,6	5,2	516
Transporte y Comunicación	9,6	0,9	8,0	11,4	9,2	186
Alojamiento y Restaurant	8,8	0,9	7,2	10,6	9,7	168
Administración Pública	2,1	0,5	1,4	3,2	21,4	41
Enseñanza y Salud	6,5	0,7	5,2	8,0	11,0	138
Actividades de los hogares	4,4	0,7	3,2	5,9	15,1	84
Otro 1/	15,2	1,2	13,0	17,7	7,9	281
No especificado	0,2	0,2	0,1	0,9	72,6	3
De 15 a 19 años	100,0					525
Manufactura	24,3	2,6	19,6	29,8	10,7	111
Construcción	6,6	1,2	4,6	9,4	18,2	38
Comercio	32,7	2,4	28,2	37,6	7,4	178
Transporte y Comunicación	6,8	1,3	4,7	9,8	19,0	39
Alojamiento y Restaurant	11,9	1,7	9,0	15,6	14,1	58
Administración Pública	0,3	0,2	0,1	1,2	71,1	4
Enseñanza y Salud	3,1	0,9	1,7	5,6	30,7	17
Actividades de los hogares	6,7	1,3	4,4	9,8	20,2	38
Otro 1/	7,5	1,3	5,3	10,6	17,6	41
No especificado	0,1	0,1	0,0	0,4	100,5	1
De 20 a 24 años	100,0					748
Manufactura	19,2	2,0	15,6	23,3	10,2	131
Construcción	7,0	1,3	4,8	10,0	18,6	51
Comercio	24,4	2,0	20,7	28,5	8,1	192
Transporte y Comunicación	13,2	1,7	10,2	17,0	13,1	92
Alojamiento y Restaurant	7,5	1,2	5,4	10,2	16,1	59
Administración Pública	2,7	0,7	1,6	4,6	26,9	20
Enseñanza y Salud	5,7	1,0	4,1	7,9	16,8	51
Actividades de los hogares	3,7	1,0	2,2	6,1	26,1	27
Otro 1/	16,2	1,7	13,2	19,8	10,4	124
No especificado	0,4	0,4	0,1	2,6	98,5	1
De 25 a 29 años	100,0					611
Manufactura	17,9	2,1	14,1	22,3	11,6	102
Construcción	5,3	1,2	3,4	8,2	22,3	34
Comercio	24,8	2,3	20,6	29,6	9,2	146
Transporte y Comunicación	7,5	1,2	5,4	10,3	16,6	55
Alojamiento y Restaurant	7,8	1,3	5,6	10,8	16,4	51
Administración Pública	2,9	0,8	1,6	4,9	28,2	17
Enseñanza y Salud	10,1	1,4	7,6	13,3	14,3	70
Actividades de los hogares	3,3	0,8	2,0	5,4	25,5	19
Otro 1/	20,2	2,1	16,4	24,7	10,5	116
No especificado	0,2	0,2	0,0	1,1	100,2	1

**CUADRO Nº 8: POBLACIÓN OCUPADA DE 15 A 29 AÑOS DE EDAD, POR GRUPOS DE EDAD,
SEGÚN CIUDAD Y RAMA DE ACTIVIDAD ECONÓMICA**

Variable	Valor estimado	Error estandar	Intervalo de confianza al 95%		Coeficiente de variación (%)	Nº de casos
			Inferior	Superior		
Lima Metropolitana	100,0					2 825
Manufactura	17,7	1,1	15,6	19,9	6,3	455
Construcción	5,3	0,6	4,3	6,7	11,5	141
Comercio	24,0	1,0	22,1	26,1	4,3	698
Transporte y Comunicación	11,6	1,0	9,7	13,7	8,6	307
Alojamiento y Restaurant	8,7	0,7	7,5	10,2	8,0	263
Administración Pública	2,3	0,4	1,7	3,1	15,3	67
Enseñanza y Salud	8,9	0,9	7,4	10,8	9,6	249
Actividades de los hogares	5,5	0,6	4,4	6,7	10,4	155
Otro 1/	15,9	1,0	14,1	18,0	6,2	490
De 15 a 19 años	100,0					703
Manufactura	16,9	1,7	13,8	20,6	10,2	115
Construcción	7,1	1,2	5,1	9,9	17,0	43
Comercio	28,2	1,9	24,6	32,1	6,8	200
Transporte y Comunicación	11,1	1,4	8,6	14,2	12,7	78
Alojamiento y Restaurant	11,0	1,5	8,4	14,2	13,3	78
Administración Pública	0,6	0,4	0,2	2,0	61,5	3
Enseñanza y Salud	5,1	0,8	3,7	6,9	16,2	43
Actividades de los hogares	9,1	1,7	6,3	12,9	18,2	59
Otro 1/	11,0	1,4	8,5	14,2	13,0	84
De 20 a 24 años	100,0					1 082
Manufactura	19,6	1,5	16,8	22,9	7,9	185
Construcción	5,1	0,8	3,7	6,9	15,6	53
Comercio	21,9	1,3	19,3	24,6	6,1	247
Transporte y Comunicación	9,6	1,5	7,0	13,0	15,8	96
Alojamiento y Restaurant	10,9	1,2	8,8	13,4	10,9	122
Administración Pública	2,7	0,6	1,8	4,1	21,4	30
Enseñanza y Salud	10,3	1,5	7,6	13,7	14,9	100
Actividades de los hogares	4,4	0,8	3,1	6,2	17,7	54
Otro 1/	15,5	1,3	13,2	18,3	8,4	195
De 25 a 29 años	100,0					1 040
Manufactura	16,1	1,7	13,0	19,8	10,8	155
Construcción	4,4	0,9	3,0	6,5	20,0	45
Comercio	23,5	1,6	20,5	26,9	6,8	251
Transporte y Comunicación	13,9	1,4	11,4	16,9	10,0	133
Alojamiento y Restaurant	5,0	0,7	3,8	6,7	14,4	63
Administración Pública	3,1	0,6	2,0	4,6	20,9	34
Enseñanza y Salud	10,1	1,3	7,9	13,0	12,8	106
Actividades de los hogares	4,1	0,7	2,9	5,8	17,7	42
Otro 1/	19,7	1,5	16,8	22,8	7,7	211

1/ Otro incluye actividades como: Agricultura, suministro de electricidad, gas y agua, actividades financieras, actividades inmobiliarias etc.

**CUADRO Nº 9: POBLACIÓN OCUPADA DE 15 A 29 AÑOS DE EDAD,
POR SEXO, SEGÚN CIUDAD Y RAMA DE ACTIVIDAD ECONÓMICA**

Variable	Valor estimado	Error estándar	Intervalo de confianza al 95%		Coeficiente de variación (%)	Nº de casos
			Inferior	Superior		
Total	100,0					8 962
Manufactura	17,6	0,9	15,8	19,5	5,3	1 396
Construcción	5,6	0,5	4,6	6,7	9,4	537
Comercio	24,4	0,9	22,7	26,2	3,6	2 343
Transporte y comunicaciones	11,3	0,8	9,8	13,1	7,4	948
Alojamiento y restaurante	8,8	0,6	7,7	10,0	6,7	840
Administración Pública	2,4	0,3	1,9	3,0	12,7	250
Enseñanza y salud	8,7	0,7	7,4	10,2	8,3	765
Actividades de los hogares	5,3	0,5	4,4	6,3	9,1	400
Otro 1/	16,0	0,8	14,4	17,7	5,2	1 479
No especificado	0,0	0,0	0,0	0,1	64,7	4
Hombres	100,0					4 797
Manufactura	20,4	1,2	18,2	22,7	5,7	888
Construcción	9,8	0,9	8,2	11,8	9,4	512
Comercio	20,1	1,0	18,2	22,2	5,0	1 037
Transporte y comunicaciones	17,6	1,5	14,9	20,7	8,4	734
Alojamiento y restaurante	6,3	0,7	5,2	7,8	10,4	318
Administración Pública	2,5	0,4	1,8	3,4	16,1	133
Enseñanza y salud	6,3	0,9	4,8	8,3	13,9	281
Actividades de los hogares	0,4	0,2	0,2	0,8	37,8	13
Otro 1/	16,4	1,0	14,6	18,5	6,1	878
No especificado	0,0	0,0	0,0	0,0	63,9	3
Mujeres	100,0					4 165
Manufactura	14,3	1,3	11,9	17,0	9,1	508
Construcción	0,5	0,2	0,2	1,1	39,0	25
Comercio	29,5	1,3	27,0	32,1	4,4	1 306
Transporte y comunicaciones	3,9	0,5	3,1	4,9	11,8	214
Alojamiento y restaurante	11,7	0,9	10,1	13,6	7,6	522
Administración Pública	2,2	0,4	1,6	3,1	17,5	117
Enseñanza y salud	11,5	0,9	9,8	13,4	8,1	484
Actividades de los hogares	11,0	1,0	9,1	13,2	9,4	387
Otro 1/	15,4	1,2	13,2	17,9	7,7	601
No especificado	0,0	0,0	0,0	0,1	100,0	1
Arequipa	100,0					2 004
Manufactura	16,3	1,1	14,1	18,7	7,0	318
Construcción	6,9	0,7	5,7	8,4	9,7	132
Comercio	25,0	1,1	22,8	27,2	4,5	493
Transporte y comunicaciones	9,7	0,7	8,4	11,1	7,1	198
Alojamiento y restaurante	9,4	0,8	8,0	11,1	8,2	188
Administración Pública	2,8	0,5	2,0	3,8	16,3	54
Enseñanza y salud	7,9	0,8	6,6	9,5	9,5	164
Actividades de los hogares	4,6	0,5	3,6	5,8	12,0	95
Otro 1/	17,5	1,1	15,5	19,6	6,1	362
Hombres	100,0					1 058
Manufactura	18,3	1,3	15,8	21,1	7,4	199
Construcción	12,6	1,2	10,4	15,3	9,8	126
Comercio	20,4	1,1	18,3	22,7	5,6	214
Transporte y comunicaciones	14,9	1,2	12,8	17,4	7,8	155
Alojamiento y restaurante	6,4	0,8	5,0	8,3	13,0	66
Administración Pública	2,6	0,5	1,8	3,8	19,4	27
Enseñanza y salud	3,9	0,7	2,7	5,6	18,7	42
Actividades de los hogares	0,3	0,2	0,1	0,9	60,1	3
Otro 1/	20,5	1,5	17,7	23,7	7,5	226

**CUADRO Nº 9: POBLACIÓN OCUPADA DE 15 A 29 AÑOS DE EDAD,
POR SEXO, SEGÚN CIUDAD Y RAMA DE ACTIVIDAD ECONÓMICA**

Variable	Valor estimado	Error estándar	Intervalo de confianza al 95%		Coeficiente de variación (%)	Nº de casos
			Inferior	Superior		
Mujeres	100,0					946
Manufactura	14,0	1,7	11,0	17,7	12,2	119
Construcción	0,6	0,3	0,2	1,7	50,4	6
Comercio	30,0	1,8	26,7	33,6	5,9	279
Transporte y comunicaciones	3,9	0,7	2,8	5,4	17,1	43
Alojamiento y restaurante	12,7	1,3	10,4	15,5	10,1	122
Administración Pública	2,9	0,6	1,9	4,5	22,0	27
Enseñanza y salud	12,4	1,2	10,2	14,9	9,5	122
Actividades de los hogares	9,3	1,1	7,4	11,6	11,4	92
Otro 1/	14,1	1,4	11,6	16,9	9,6	136
Huancayo	100,0					2 249
Manufactura	13,0	1,0	11,1	15,1	7,8	279
Construcción	6,6	0,6	5,4	8,0	9,8	141
Comercio	28,4	1,2	26,1	30,9	4,2	636
Transporte y comunicaciones	11,9	0,8	10,3	13,7	7,1	257
Alojamiento y restaurante	9,3	0,7	8,0	10,8	7,7	221
Administración Pública	3,5	0,4	2,7	4,4	12,9	88
Enseñanza y salud	9,1	0,7	7,7	10,6	8,2	214
Actividades de los hogares	3,2	0,4	2,5	4,0	12,7	66
Otro 1/	15,1	1,0	13,3	17,0	6,3	346
No especificado	0,1	0,1	0,0	0,5	99,5	1
Hombres	100,0					1 184
Manufactura	13,4	1,4	10,8	16,5	10,7	152
Construcción	11,8	1,2	9,5	14,4	10,5	132
Comercio	23,4	1,4	20,8	26,2	5,9	278
Transporte y comunicaciones	16,6	1,2	14,3	19,2	7,4	188
Alojamiento y restaurante	6,9	0,8	5,5	8,7	11,4	86
Administración Pública	3,5	0,6	2,5	4,9	17,3	45
Enseñanza y salud	7,0	0,8	5,6	8,7	11,3	88
Otro 1/	17,2	1,4	14,7	20,1	7,9	214
No especificado	0,1	0,1	0,0	0,9	99,2	1
Mujeres	100,0					1 065
Manufactura	12,5	1,3	10,2	15,2	10,1	127
Construcción	0,7	0,2	0,3	1,4	37,9	9
Comercio	34,3	2,0	30,4	38,3	5,9	358
Transporte y comunicaciones	6,5	0,8	5,0	8,4	13,0	69
Alojamiento y restaurante	12,0	1,2	9,9	14,4	9,6	135
Administración Pública	3,4	0,6	2,4	4,7	17,5	43
Enseñanza y salud	11,4	1,2	9,3	13,9	10,4	126
Actividades de los hogares	6,8	0,8	5,3	8,6	12,5	66
Otro 1/	12,5	1,3	10,2	15,4	10,6	132
Trujillo	100,0					1 884
Manufactura	20,1	1,8	16,9	23,8	8,8	344
Construcción	6,3	0,8	4,9	8,1	12,6	123
Comercio	26,8	1,4	24,2	29,6	5,2	516
Transporte y comunicaciones	9,6	0,9	8,0	11,4	9,2	186
Alojamiento y restaurante	8,8	0,9	7,2	10,6	9,7	168
Administración Pública	2,1	0,5	1,4	3,2	21,4	41
Enseñanza y salud	6,5	0,7	5,2	8,0	11,0	138
Actividades de los hogares	4,4	0,7	3,2	5,9	15,1	84
Otro 1/	15,2	1,2	13,0	17,7	7,9	281
No especificado	0,2	0,2	0,1	0,9	72,6	3

**CUADRO Nº 9: POBLACIÓN OCUPADA DE 15 A 29 AÑOS DE EDAD,
POR SEXO, SEGÚN CIUDAD Y RAMA DE ACTIVIDAD ECONÓMICA**

Variable	Valor estimado	Error estándar	Intervalo de confianza al 95%		Coeficiente de variación (%)	Nº de casos
			Inferior	Superior		
Hombres	100,0					1 037
Manufactura	26,2	2,4	21,7	31,1	9,2	247
Construcción	10,6	1,4	8,2	13,7	13,1	118
Comercio	23,1	1,6	20,2	26,3	6,8	235
Transporte y comunicaciones	12,7	1,3	10,3	15,6	10,6	140
Alojamiento y restaurante	4,4	0,8	3,1	6,2	17,4	50
Administración Pública	1,7	0,5	0,9	3,0	30,0	19
Enseñanza y salud	4,8	0,8	3,5	6,6	16,0	57
Actividades de los hogares	0,3	0,2	0,1	0,8	60,3	3
Otro 1/	16,1	1,6	13,3	19,4	9,7	166
No especificado	0,1	0,1	0,0	0,6	81,8	2
Mujeres	100,0					847
Manufactura	12,7	1,5	10,0	16,0	11,8	97
Construcción	1,1	0,5	0,4	2,9	50,1	5
Comercio	31,3	2,1	27,4	35,5	6,6	281
Transporte y comunicaciones	5,7	1,0	4,0	7,9	17,3	46
Alojamiento y restaurante	14,2	1,5	11,6	17,3	10,3	118
Administración Pública	2,7	0,7	1,6	4,4	25,9	22
Enseñanza y salud	8,5	1,2	6,5	11,1	13,7	81
Actividades de los hogares	9,4	1,4	7,0	12,5	14,6	81
Otro 1/	14,1	1,3	11,7	16,9	9,5	115
No especificado	0,3	0,3	0,0	2,3	99,3	1
Lima Metropolitana	100,0					2 825
Manufactura	17,7	1,1	15,6	19,9	6,3	455
Construcción	5,3	0,6	4,3	6,7	11,5	141
Comercio	24,0	1,0	22,1	26,1	4,3	698
Transporte y comunicaciones	11,6	1,0	9,7	13,7	8,6	307
Alojamiento y restaurante	8,7	0,7	7,5	10,2	8,0	263
Administración Pública	2,3	0,4	1,7	3,1	15,3	67
Enseñanza y salud	8,9	0,9	7,4	10,8	9,6	249
Actividades de los hogares	5,5	0,6	4,4	6,7	10,4	155
Otro 1/	15,9	1,0	14,1	18,0	6,2	490
Hombres	100,0					1 518
Manufactura	20,3	1,4	17,8	23,2	6,7	290
Construcción	9,5	1,1	7,5	11,9	11,5	136
Comercio	19,7	1,2	17,5	22,2	6,0	310
Transporte y comunicaciones	18,3	1,8	15,1	22,0	9,6	251
Alojamiento y restaurante	6,5	0,8	5,1	8,2	12,1	116
Administración Pública	2,5	0,5	1,7	3,7	19,0	42
Enseñanza y salud	6,6	1,0	4,8	9,0	15,8	94
Actividades de los hogares	0,4	0,2	0,2	1,0	41,3	7
Otro 1/	16,1	1,2	13,9	18,6	7,4	272
Mujeres	100,0					1 307
Manufactura	14,5	1,6	11,7	17,8	10,7	165
Construcción	0,5	0,2	0,2	1,2	51,9	5
Comercio	29,1	1,5	26,2	32,2	5,3	388
Transporte y comunicaciones	3,7	0,5	2,7	4,9	14,8	56
Alojamiento y restaurante	11,4	1,1	9,5	13,7	9,3	147
Administración Pública	2,1	0,5	1,3	3,2	22,0	25
Enseñanza y salud	11,6	1,1	9,6	14,0	9,5	155
Actividades de los hogares	11,4	1,2	9,2	14,0	10,7	148
Otro 1/	15,7	1,4	13,2	18,7	9,0	218

1/ Incluye actividades como: Agricultura, suministro de electricidad, gas y agua, actividades financieras, actividades inmobiliarias etc.

**CUADRO Nº 10: POBLACIÓN OCUPADA DE 15 A 29 AÑOS DE EDAD,
POR GRUPOS DE EDAD, SEGÚN CIUDAD Y CATEGORÍA DE OCUPACIÓN**

Variable	Valor estimado	Error estandar	Intervalo de confianza al 95%		Coeficiente de variación (%)	Nº de casos
			Inferior	Superior		
Total	100,0					8 962
Empleador o patrono	2,4	0,3	1,9	3,0	11,7	226
Trabajador independiente	16,7	0,7	15,3	18,2	4,4	1 621
Empleado	43,1	1,3	40,6	45,6	3,0	3 705
Obrero	24,1	1,1	22,0	26,2	4,4	1 940
Trabajador familiar no remunerado	7,9	0,6	6,9	9,2	7,3	988
Trabajador del hogar	5,3	0,5	4,4	6,3	9,1	400
Otro 1/	0,6	0,1	0,4	0,9	21,9	82
De 15 a 19 años	100,0					2 332
Empleador o patrono	0,5	0,2	0,2	1,3	50,5	9
Trabajador independiente	14,2	1,3	11,9	16,9	9,0	321
Empleado	29,2	1,7	25,9	32,7	6,0	605
Obrero	25,5	1,6	22,4	28,9	6,4	573
Trabajador familiar no remunerado	20,7	1,6	17,8	23,9	7,5	615
Trabajador del hogar	8,6	1,4	6,2	11,7	16,0	161
Otro 1/	1,4	0,4	0,8	2,4	27,7	48
De 20 a 24 años	100,0					3 477
Empleador o patrono	1,3	0,3	0,8	2,1	24,3	58
Trabajador independiente	16,1	1,1	14,1	18,4	6,7	617
Empleado	47,2	1,7	43,8	50,6	3,7	1 606
Obrero	26,2	1,5	23,3	29,3	5,9	775
Trabajador familiar no remunerado	4,5	0,6	3,4	5,8	13,3	255
Trabajador del hogar	4,3	0,7	3,2	5,8	15,3	141
Otro 1/	0,5	0,2	0,2	1,1	43,0	25
De 25 a 29 años	100,0					3 153
Empleador o patrono	4,8	0,7	3,6	6,2	13,7	159
Trabajador independiente	19,1	1,3	16,6	21,7	6,8	683
Empleado	48,3	2,3	43,9	52,8	4,7	1 494
Obrero	20,9	1,6	17,9	24,1	7,6	592
Trabajador familiar no remunerado	2,8	0,5	2,0	3,9	16,3	118
Trabajador del hogar	4,0	0,6	2,9	5,4	15,5	98
Otro 1/	0,2	0,1	0,1	0,5	57,2	9
Arequipa	100,0					2 004
Empleador o patrono	2,7	0,4	2,0	3,7	16,3	58
Trabajador independiente	15,1	0,9	13,5	16,9	5,7	289
Empleado	41,1	1,6	38,1	44,2	3,8	851
Obrero	24,2	1,5	21,4	27,2	6,0	469
Trabajador familiar no remunerado	11,4	0,9	9,8	13,3	7,7	227
Trabajador del hogar	4,6	0,5	3,6	5,8	12,0	95
Otro 1/	0,9	0,3	0,5	1,6	29,7	15

**CUADRO Nº 10: POBLACIÓN OCUPADA DE 15 A 29 AÑOS DE EDAD,
POR GRUPOS DE EDAD, SEGÚN CIUDAD Y CATEGORÍA DE OCUPACIÓN**

Variable	Valor estimado	Error estandar	Intervalo de confianza al 95%		Coeficiente de variación (%)	Nº de casos
			Inferior	Superior		
De 15 a 19 años	100,0					498
Empleador o patrono	0,2	0,2	0,0	1,6	99,6	1
Trabajador independiente	10,4	1,4	8,0	13,5	13,2	51
Empleado	29,1	2,2	25,0	33,6	7,5	140
Obrero	24,7	2,4	20,3	29,8	9,7	127
Trabajador familiar no remunerado	27,1	2,5	22,6	32,2	9,1	135
Trabajador del hogar	6,6	1,4	4,3	10,1	21,6	36
Otro 1/	1,7	0,6	0,9	3,4	34,8	8
De 20 a 24 años	100,0					735
Empleador o patrono	1,1	0,4	0,6	2,2	34,5	9
Trabajador independiente	14,1	1,6	11,3	17,5	11,1	99
Empleado	45,9	2,3	41,4	50,5	5,1	352
Obrero	25,5	2,1	21,6	29,8	8,2	178
Trabajador familiar no remunerado	8,9	1,2	6,8	11,5	13,1	62
Trabajador del hogar	3,8	0,7	2,7	5,5	18,4	31
Otro 1/	0,7	0,3	0,3	1,8	49,8	4
De 25 a 29 años	100,0					771
Empleador o patrono	5,7	1,0	4,1	8,0	17,0	48
Trabajador independiente	19,0	1,6	15,9	22,4	8,7	139
Empleado	44,4	2,5	39,5	49,4	5,6	359
Obrero	22,7	2,0	19,1	26,8	8,7	164
Trabajador familiar no remunerado	3,8	0,8	2,5	5,6	20,4	30
Trabajador del hogar	3,9	0,8	2,7	5,8	19,6	28
Otro 1/	0,5	0,3	0,2	1,6	56,7	3
Huancayo	100,0					2 249
Empleador o patrono	3,0	0,5	2,1	4,2	17,7	64
Trabajador independiente	22,7	1,0	20,9	24,7	4,3	490
Empleado	34,2	1,4	31,5	37,1	4,1	827
Obrero	19,3	1,1	17,3	21,6	5,7	414
Trabajador familiar no remunerado	15,7	1,1	13,7	18,0	6,9	353
Trabajador del hogar	3,2	0,4	2,5	4,0	12,7	66
Otro 1/	1,8	0,5	1,1	3,0	26,1	35
De 15 a 19 años	100,0					606
Empleador o patrono	0,7	0,5	0,1	3,2	78,9	2
Trabajador independiente	13,2	1,7	10,2	16,9	12,7	84
Empleado	18,7	1,5	15,9	21,8	8,1	120
Obrero	21,6	2,2	17,6	26,2	10,1	127
Trabajador familiar no remunerado	37,0	2,5	32,2	42,0	6,8	225
Trabajador del hogar	4,9	1,0	3,2	7,4	21,0	28
Otro 1/	3,9	1,0	2,4	6,4	25,5	20

**CUADRO Nº 10: POBLACIÓN OCUPADA DE 15 A 29 AÑOS DE EDAD,
POR GRUPOS DE EDAD, SEGÚN CIUDAD Y CATEGORÍA DE OCUPACIÓN**

Variable	Valor estimado	Error estandar	Intervalo de confianza al 95%		Coeficiente de variación (%)	Nº de casos
			Inferior	Superior		
De 20 a 24 años	100,0					912
Empleador o patrono	2,2	0,5	1,3	3,5	25,3	21
Trabajador independiente	24,0	1,5	21,1	27,1	6,4	199
Empleado	38,1	2,1	34,1	42,3	5,5	374
Obrero	20,8	1,7	17,5	24,4	8,4	181
Trabajador familiar no remunerado	9,8	1,3	7,6	12,6	12,9	94
Trabajador del hogar	3,5	0,7	2,4	5,3	20,7	29
Otro 1/	1,7	0,7	0,8	3,7	40,5	14
De 25 a 29 años	100,0					731
Empleador o patrono	6,1	1,0	4,4	8,4	16,2	41
Trabajador independiente	29,8	1,9	26,1	33,6	6,4	207
Empleado	43,4	2,4	38,8	48,1	5,5	333
Obrero	15,4	1,7	12,4	19,1	10,9	106
Trabajador familiar no remunerado	4,2	0,8	2,8	6,0	19,1	34
Trabajador del hogar	1,0	0,4	0,5	2,4	42,7	9
Otro 1/	0,1	0,1	0,0	1,0	100,1	1
Trujillo	100,0					1 884
Empleador o patrono	1,7	0,4	1,1	2,7	23,1	32
Trabajador independiente	18,1	1,1	16,1	20,4	6,0	364
Empleado	38,2	1,9	34,6	42,0	4,9	724
Obrero	25,9	1,8	22,5	29,7	7,0	452
Trabajador familiar no remunerado	10,9	1,0	9,0	13,0	9,2	212
Trabajador del hogar	4,4	0,7	3,2	5,9	15,1	84
Otro 1/	0,8	0,3	0,4	1,6	37,3	16
De 15 a 19 años	100,0					525
Empleador o patrono	0,4	0,3	0,1	1,6	71,5	2
Trabajador independiente	13,9	1,7	10,9	17,5	12,2	79
Empleado	22,3	2,2	18,3	26,8	9,8	118
Obrero	31,7	2,5	26,9	36,8	8,0	153
Trabajador familiar no remunerado	23,3	2,2	19,3	27,8	9,4	126
Trabajador del hogar	6,7	1,3	4,4	9,8	20,2	38
Otro 1/	1,9	0,9	0,7	4,8	47,7	9
De 20 a 24 años	100,0					748
Empleador o patrono	1,7	0,6	0,8	3,4	35,4	12
Trabajador independiente	17,9	1,7	14,7	21,5	9,6	142
Empleado	43,9	2,6	38,9	49,1	5,9	336
Obrero	24,3	2,2	20,2	28,9	9,2	168
Trabajador familiar no remunerado	8,4	1,3	6,1	11,4	15,7	60
Trabajador del hogar	3,7	1,0	2,2	6,1	26,1	27
Otro 1/	0,1	0,1	0,0	0,5	77,1	3

**CUADRO Nº 10: POBLACIÓN OCUPADA DE 15 A 29 AÑOS DE EDAD,
POR GRUPOS DE EDAD, SEGÚN CIUDAD Y CATEGORÍA DE OCUPACIÓN**

Variable	Valor estimado	Error estandar	Intervalo de confianza al 95%		Coeficiente de variación (%)	Nº de casos
			Inferior	Superior		
De 25 a 29 años	100,0					611
Empleador o patrono	2,8	0,8	1,5	5,0	30,4	18
Trabajador independiente	21,9	2,1	18,0	26,4	9,7	143
Empleado	44,5	3,0	38,8	50,3	6,6	270
Obrero	23,2	2,7	18,3	29,0	11,8	131
Trabajador familiar no remunerado	3,7	0,9	2,3	6,0	24,9	26
Trabajador del hogar	3,3	0,8	2,0	5,4	25,5	19
Otro 1/	0,6	0,4	0,2	2,1	62,1	4
Lima Metropolitana	100,0					2 825
Empleador o patrono	2,3	0,3	1,8	3,1	13,8	72
Trabajador independiente	16,5	0,9	14,9	18,3	5,3	478
Empleado	43,9	1,5	40,9	47,0	3,5	1 303
Obrero	24,1	1,3	21,7	26,6	5,2	605
Trabajador familiar no remunerado	7,1	0,7	5,9	8,6	9,5	196
Trabajador del hogar	5,5	0,6	4,4	6,7	10,4	155
Otro 1/	0,5	0,2	0,3	0,9	29,6	16
De 15 a 19 años	100,0					703
Empleador o patrono	0,5	0,3	0,2	1,6	58,3	4
Trabajador independiente	14,6	1,5	11,8	17,8	10,5	107
Empleado	30,2	2,1	26,2	34,4	6,9	227
Obrero	25,2	2,0	21,6	29,3	7,8	166
Trabajador familiar no remunerado	19,2	1,9	15,9	23,2	9,7	129
Trabajador del hogar	9,1	1,7	6,3	12,9	18,2	59
Otro 1/	1,2	0,5	0,6	2,6	37,4	11
De 20 a 24 años	100,0					1 082
Empleador o patrono	1,2	0,4	0,7	2,2	29,9	16
Trabajador independiente	15,8	1,3	13,5	18,5	8,1	177
Empleado	47,9	2,1	43,8	51,9	4,3	544
Obrero	26,6	1,8	23,2	30,4	6,9	248
Trabajador familiar no remunerado	3,6	0,7	2,5	5,2	19,1	39
Trabajador del hogar	4,4	0,8	3,1	6,2	17,7	54
Otro 1/	0,4	0,2	0,2	1,3	54,8	4
De 25 a 29 años	100,0					1 040
Empleador o patrono	4,8	0,8	3,5	6,5	16,1	52
Trabajador independiente	18,5	1,5	15,7	21,7	8,3	194
Empleado	49,1	2,7	43,9	54,3	5,4	532
Obrero	20,7	1,9	17,3	24,6	9,0	191
Trabajador familiar no remunerado	2,6	0,5	1,8	3,9	20,5	28
Trabajador del hogar	4,1	0,7	2,9	5,8	17,7	42
Otro 1/	0,1	0,1	0,0	0,8	100,0	1

1/ Trabajador familiar no remunerado de otro hogar.

**CUADRO Nº 11: POBLACIÓN OCUPADA DE 15 A 29 AÑOS DE EDAD,
POR SEXO, SEGÚN CIUDAD Y CATEGORÍA DE OCUPACIÓN**

Variable	Valor estimado	Error estándar	Intervalo de confianza al 95%		Coeficiente de variación (%)	Nº de casos
			Inferior	Superior		
Total	100,0					8 962
Empleador o patrono	2,4	0,3	1,9	3,0	11,7	226
Trabajador independiente	16,7	0,7	15,3	18,2	4,4	1 621
Empleado	43,1	1,3	40,6	45,6	3,0	3 705
Obrero	24,1	1,1	22,0	26,2	4,4	1 940
Trabajador familiar no remunerado	7,9	0,6	6,9	9,2	7,3	988
Trabajador del hogar	5,3	0,5	4,4	6,3	9,1	400
Otro 1/	0,6	0,1	0,4	0,9	21,9	82
Hombres	100,0					4 797
Empleador o patrono	3,3	0,4	2,5	4,3	13,5	162
Trabajador independiente	15,6	1,0	13,8	17,6	6,3	781
Empleado	37,7	1,6	34,6	41,0	4,3	1 754
Obrero	36,7	1,4	34,0	39,6	3,9	1 605
Trabajador familiar no remunerado	5,7	0,6	4,7	7,1	10,7	445
Trabajador del hogar	0,4	0,2	0,2	0,8	37,8	13
Otro 1/	0,4	0,1	0,2	0,9	32,8	37
Mujeres	100,0					4 165
Empleador o patrono	1,3	0,3	0,8	2,0	24,0	64
Trabajador independiente	18,0	1,1	16,0	20,2	6,0	840
Empleado	49,3	1,5	46,3	52,3	3,1	1 951
Obrero	9,1	1,0	7,4	11,2	10,4	335
Trabajador familiar no remunerado	10,5	0,8	9,0	12,3	7,9	543
Trabajador del hogar	11,0	1,0	9,1	13,2	9,4	387
Otro 1/	0,8	0,2	0,4	1,4	29,5	45
Arequipa	100,0					2 004
Empleador o patrono	2,7	0,4	2,0	3,7	16,3	58
Trabajador independiente	15,1	0,9	13,5	16,9	5,7	289
Empleado	41,1	1,6	38,1	44,2	3,8	851
Obrero	24,2	1,5	21,4	27,2	6,0	469
Trabajador familiar no remunerado	11,4	0,9	9,8	13,3	7,7	227
Trabajador del hogar	4,6	0,5	3,6	5,8	12,0	95
Otro 1/	0,9	0,3	0,5	1,6	29,7	15
Hombres	100,0					1 058
Empleador o patrono	3,9	0,7	2,7	5,5	18,1	42
Trabajador independiente	13,7	1,2	11,5	16,3	8,9	139
Empleado	34,7	1,8	31,2	38,3	5,2	378
Obrero	36,6	1,8	33,0	40,2	5,0	379
Trabajador familiar no remunerado	10,0	1,1	8,1	12,4	10,9	109
Trabajador del hogar	0,3	0,2	0,1	0,9	60,1	3
Otro 1/	0,9	0,3	0,4	1,7	35,4	8

**CUADRO Nº 11: POBLACIÓN OCUPADA DE 15 A 29 AÑOS DE EDAD,
POR SEXO, SEGÚN CIUDAD Y CATEGORÍA DE OCUPACIÓN**

Variable	Valor estimado	Error estándar	Intervalo de confianza al 95%		Coeficiente de variación (%)	Nº de casos
			Inferior	Superior		
Mujeres	100,0					946
Empleador o patrono	1,4	0,4	0,8	2,6	31,6	16
Trabajador independiente	16,6	1,3	14,2	19,3	7,7	150
Empleado	48,2	2,1	44,1	52,4	4,4	473
Obrero	10,5	1,4	8,0	13,7	13,6	90
Trabajador familiar no remunerado	13,0	1,4	10,4	16,1	11,2	118
Trabajador del hogar	9,3	1,1	7,4	11,6	11,4	92
Otro 1/	0,9	0,3	0,4	1,9	37,9	7
Huancayo	100,0					2 249
Empleador o patrono	3,0	0,5	2,1	4,2	17,7	64
Trabajador independiente	22,7	1,0	20,9	24,7	4,3	490
Empleado	34,2	1,4	31,5	37,1	4,1	827
Obrero	19,3	1,1	17,3	21,6	5,7	414
Trabajador familiar no remunerado	15,7	1,1	13,7	18,0	6,9	353
Trabajador del hogar	3,2	0,4	2,5	4,0	12,7	66
Otro 1/	1,8	0,5	1,1	3,0	26,1	35
Hombres	100,0					1 184
Empleador o patrono	3,7	0,7	2,5	5,5	20,1	43
Trabajador independiente	20,2	1,4	17,6	23,0	6,8	223
Empleado	32,9	1,7	29,7	36,3	5,1	417
Obrero	28,5	1,7	25,4	31,9	5,8	328
Trabajador familiar no remunerado	13,3	1,3	11,0	16,1	9,7	158
Otro 1/	1,3	0,4	0,7	2,5	32,3	15
Mujeres	100,0					1 065
Empleador o patrono	2,2	0,5	1,4	3,4	23,7	21
Trabajador independiente	25,7	1,5	22,7	28,8	6,0	267
Empleado	35,7	1,9	32,2	39,5	5,2	410
Obrero	8,8	1,2	6,7	11,5	13,8	86
Trabajador familiar no remunerado	18,5	1,5	15,7	21,6	8,2	195
Trabajador del hogar	6,8	0,8	5,3	8,6	12,5	66
Otro 1/	2,4	0,7	1,4	4,3	28,9	20
Trujillo	100,0					1 884
Empleador o patrono	1,7	0,4	1,1	2,7	23,1	32
Trabajador independiente	18,1	1,1	16,1	20,4	6,0	364
Empleado	38,2	1,9	34,6	42,0	4,9	724
Obrero	25,9	1,8	22,5	29,7	7,0	452
Trabajador familiar no remunerado	10,9	1,0	9,0	13,0	9,2	212
Trabajador del hogar	4,4	0,7	3,2	5,9	15,1	84
Otro 1/	0,8	0,3	0,4	1,6	37,3	16

**CUADRO Nº 11: POBLACIÓN OCUPADA DE 15 A 29 AÑOS DE EDAD,
POR SEXO, SEGÚN CIUDAD Y CATEGORÍA DE OCUPACIÓN**

Variable	Valor estimado	Error estándar	Intervalo de confianza al 95%		Coeficiente de variación (%)	Nº de casos
			Inferior	Superior		
Hombres	100,0					1 037
Empleador o patrono	2,6	0,7	1,6	4,3	26,1	26
Trabajador independiente	15,5	1,3	13,1	18,1	8,2	183
Empleado	30,3	2,2	26,1	34,9	7,4	323
Obrero	40,7	2,5	35,9	45,7	6,2	395
Trabajador familiar no remunerado	9,8	1,2	7,7	12,4	12,1	100
Trabajador del hogar	0,3	0,2	0,1	0,8	60,3	3
Otro 1/	0,8	0,4	0,3	1,9	46,4	7
Mujeres	100,0					847
Empleador o patrono	0,6	0,3	0,2	1,5	47,9	6
Trabajador independiente	21,4	1,7	18,4	24,9	7,7	181
Empleado	48,0	2,1	43,9	52,1	4,4	401
Obrero	7,8	1,3	5,5	10,8	17,1	57
Trabajador familiar no remunerado	12,1	1,5	9,5	15,3	12,1	112
Trabajador del hogar	9,4	1,4	7,0	12,5	14,6	81
Otro 1/	0,8	0,3	0,3	1,9	45,1	9
Lima Metropolitana	100,0					2 825
Empleador o patrono	2,3	0,3	1,8	3,1	13,8	72
Trabajador independiente	16,5	0,9	14,9	18,3	5,3	478
Empleado	43,9	1,5	40,9	47,0	3,5	1 303
Obrero	24,1	1,3	21,7	26,6	5,2	605
Trabajador familiar no remunerado	7,1	0,7	5,9	8,6	9,5	196
Trabajador del hogar	5,5	0,6	4,4	6,7	10,4	155
Otro 1/	0,5	0,2	0,3	0,9	29,6	16
Hombres	100,0					1 518
Empleador o patrono	3,3	0,5	2,4	4,5	16,0	51
Trabajador independiente	15,6	1,2	13,5	18,0	7,4	236
Empleado	38,7	1,9	35,0	42,6	5,0	636
Obrero	36,8	1,7	33,5	40,2	4,7	503
Trabajador familiar no remunerado	4,8	0,7	3,6	6,4	14,9	78
Trabajador del hogar	0,4	0,2	0,2	1,0	41,3	7
Otro 1/	0,4	0,2	0,1	0,9	47,7	7
Mujeres	100,0					1 307
Empleador o patrono	1,3	0,4	0,7	2,2	28,5	21
Trabajador independiente	17,6	1,3	15,2	20,2	7,3	242
Empleado	50,0	1,8	46,4	53,6	3,6	667
Obrero	9,1	1,1	7,2	11,6	12,4	102
Trabajador familiar no remunerado	9,9	1,0	8,1	12,0	10,0	118
Trabajador del hogar	11,4	1,2	9,2	14,0	10,7	148
Otro 1/	0,7	0,3	0,3	1,5	38,4	9

1/ Trabajador familiar no remunerado de Otro 1/ hogar.

**CUADRO Nº 12: POBLACIÓN OCUPADA DE 15 A 29 AÑOS DE EDAD, POR
GRUPOS DE EDAD, SEGÚN CIUDAD Y TAMAÑO DE EMPRESA**

Variable	Valor estimado	Error estándar	Intervalo de confianza al 95%		Coeficiente de variación (%)	Nº de casos
			Inferior	Superior		
Total	100,0					8 962
De 1 a 10 trabajadores	60,6	1,3	57,9	63,2	2,2	5 976
De 11 a 50 trabajadores	13,1	0,7	11,8	14,6	5,4	1 141
De 51 a mas trabajadores	26,3	1,3	23,8	29,0	5,1	1 845
De 15 a 19 años	100,0					2 332
De 1 a 10 trabajadores	79,2	1,5	76,1	82,1	1,9	1 932
De 11 a 50 trabajadores	10,3	1,0	8,4	12,5	10,1	226
De 51 a mas trabajadores	10,5	1,1	8,4	12,9	10,8	174
De 20 a 24 años	100,0					3 477
De 1 a 10 trabajadores	55,2	1,9	51,5	58,8	3,4	2 206
De 11 a 50 trabajadores	13,7	1,0	11,8	15,9	7,6	479
De 51 a mas trabajadores	31,1	1,8	27,7	34,6	5,7	792
De 25 a 29 años	100,0					3 153
De 1 a 10 trabajadores	53,4	2,3	48,9	57,8	4,2	1 838
De 11 a 50 trabajadores	14,5	1,3	12,1	17,3	9,2	436
De 51 a mas trabajadores	32,2	2,3	27,9	36,8	7,1	879
Arequipa	100,0					2 004
De 1 a 10 trabajadores	69,4	1,3	66,8	71,9	1,9	1 364
De 11 a 50 trabajadores	13,2	0,8	11,7	14,9	6,1	270
De 51 a mas trabajadores	17,4	1,1	15,4	19,6	6,1	370
De 15 a 19 años	100,0					498
De 1 a 10 trabajadores	84,1	1,9	80,0	87,5	2,3	416
De 11 a 50 trabajadores	9,2	1,5	6,6	12,7	16,5	49
De 51 a mas trabajadores	6,7	1,2	4,6	9,6	18,5	33
De 20 a 24 años	100,0					735
De 1 a 10 trabajadores	67,1	2,2	62,7	71,2	3,2	480
De 11 a 50 trabajadores	15,4	1,6	12,5	18,9	10,5	110
De 51 a mas trabajadores	17,5	1,6	14,5	20,9	9,2	145
De 25 a 29 años	100,0					771
De 1 a 10 trabajadores	62,1	2,3	57,5	66,6	3,7	468
De 11 a 50 trabajadores	13,8	1,4	11,2	16,8	10,2	111
De 51 a mas trabajadores	24,1	1,8	20,7	27,8	7,5	192
Huancayo	100,0					2 249
De 1 a 10 trabajadores	76,7	1,2	74,3	78,9	1,5	1 671
De 11 a 50 trabajadores	9,9	0,7	8,6	11,4	7,0	238
De 51 a mas trabajadores	13,4	0,9	11,7	15,4	7,0	340
De 15 a 19 años	100,0					606
De 1 a 10 trabajadores	90,7	1,4	87,5	93,2	1,6	539
De 11 a 50 trabajadores	6,2	1,1	4,4	8,7	17,5	44
De 51 a mas trabajadores	3,1	0,8	1,9	5,2	26,4	23

**CUADRO Nº 12: POBLACIÓN OCUPADA DE 15 A 29 AÑOS DE EDAD, POR
GRUPOS DE EDAD, SEGÚN CIUDAD Y TAMAÑO DE EMPRESA**

Variable	Valor estimado	Error estándar	Intervalo de confianza al 95%		Coeficiente de variación (%)	Nº de casos
			Inferior	Superior		
De 20 a 24 años	100,0					912
De 1 a 10 trabajadores	75,5	1,7	72,0	78,8	2,3	669
De 11 a 50 trabajadores	11,3	1,3	8,9	14,2	11,8	107
De 51 a mas trabajadores	13,2	1,2	11,0	15,7	9,0	136
De 25 a 29 años	100,0					731
De 1 a 10 trabajadores	65,5	2,1	61,4	69,4	3,1	463
De 11 a 50 trabajadores	11,5	1,3	9,3	14,3	11,0	87
De 51 a mas trabajadores	23,0	1,8	19,7	26,6	7,7	181
Trujillo	100,0					1 884
De 1 a 10 trabajadores	67,4	1,6	64,1	70,5	2,4	1 298
De 11 a 50 trabajadores	14,2	1,0	12,2	16,3	7,4	250
De 51 a mas trabajadores	18,5	1,4	15,9	21,3	7,3	336
De 15 a 19 años	100,0					525
De 1 a 10 trabajadores	82,6	1,9	78,5	86,1	2,3	439
De 11 a 50 trabajadores	11,7	1,5	9,0	15,1	13,1	54
De 51 a mas trabajadores	5,7	1,3	3,7	8,7	22,2	32
De 20 a 24 años	100,0					748
De 1 a 10 trabajadores	63,8	2,2	59,3	68,1	3,5	484
De 11 a 50 trabajadores	14,6	1,6	11,7	18,1	11,2	104
De 51 a mas trabajadores	21,6	2,0	17,9	25,8	9,3	160
De 25 a 29 años	100,0					611
De 1 a 10 trabajadores	59,2	2,8	53,6	64,7	4,8	375
De 11 a 50 trabajadores	15,7	1,9	12,2	19,8	12,3	92
De 51 a mas trabajadores	25,1	2,4	20,6	30,2	9,8	144
Lima Metropolitana	100,0					2 825
De 1 a 10 trabajadores	58,7	1,6	55,6	61,8	2,7	1 643
De 11 a 50 trabajadores	13,2	0,8	11,6	14,9	6,4	383
De 51 a mas trabajadores	28,1	1,6	25,1	31,3	5,6	799
De 15 a 19 años	100,0					703
De 1 a 10 trabajadores	78,1	1,8	74,2	81,5	2,4	538
De 11 a 50 trabajadores	10,4	1,2	8,2	13,1	11,9	79
De 51 a mas trabajadores	11,5	1,4	9,1	14,4	11,8	86
De 20 a 24 años	100,0					1 082
De 1 a 10 trabajadores	52,8	2,2	48,5	57,1	4,2	573
De 11 a 50 trabajadores	13,6	1,2	11,4	16,2	9,1	158
De 51 a mas trabajadores	33,6	2,1	29,6	37,8	6,2	351
De 25 a 29 años	100,0					1 040
De 1 a 10 trabajadores	51,8	2,6	46,6	57,0	5,1	532
De 11 a 50 trabajadores	14,5	1,6	11,7	17,9	10,8	146
De 51 a mas trabajadores	33,7	2,7	28,6	39,1	7,9	362

**CUADRO Nº 13: POBLACIÓN OCUPADA DE 15 A 29 AÑOS DE EDAD,
POR SEXO, SEGÚN CIUDAD Y TAMAÑO DE EMPRESA**

Variable	Valor estimado	Error estándar	Intervalo de confianza al 95%		Coeficiente de variación (%)	Nº de casos
			Inferior	Superior		
Total	100,0					8 962
De 1 a 10 trabajadores	60,6	1,3	57,9	63,2	2,2	5 976
De 11 a 50 trabajadores	13,1	0,7	11,8	14,6	5,4	1 141
De 51 a mas trabajadores	26,3	1,3	23,8	29,0	5,1	1 845
Hombres	100,0					4 797
De 1 a 10 trabajadores	56,8	1,9	53,1	60,4	3,3	3 047
De 11 a 50 trabajadores	13,7	1,0	11,8	15,8	7,4	688
De 51 a mas trabajadores	29,5	1,9	25,8	33,5	6,6	1 062
Mujeres	100,0					4 165
De 1 a 10 trabajadores	65,0	1,4	62,3	67,7	2,1	2 929
De 11 a 50 trabajadores	12,5	0,9	10,9	14,3	7,0	453
De 51 a mas trabajadores	22,5	1,2	20,3	24,8	5,2	783
Arequipa	100,0					2 004
De 1 a 10 trabajadores	69,4	1,3	66,8	71,9	1,9	1 364
De 11 a 50 trabajadores	13,2	0,8	11,7	14,9	6,1	270
De 51 a mas trabajadores	17,4	1,1	15,4	19,6	6,1	370
Hombres	100,0					1 058
De 1 a 10 trabajadores	67,0	1,8	63,4	70,5	2,7	695
De 11 a 50 trabajadores	14,7	1,3	12,4	17,4	8,5	161
De 51 a mas trabajadores	18,2	1,5	15,5	21,3	8,2	202
Mujeres	100,0					946
De 1 a 10 trabajadores	72,0	1,9	68,2	75,5	2,6	669
De 11 a 50 trabajadores	11,6	1,2	9,5	14,1	10,0	109
De 51 a mas trabajadores	16,4	1,5	13,7	19,6	9,1	168
Huancayo	100,0					2 249
De 1 a 10 trabajadores	76,7	1,2	74,3	78,9	1,5	1 671
De 11 a 50 trabajadores	9,9	0,7	8,6	11,4	7,0	238
De 51 a mas trabajadores	13,4	0,9	11,7	15,4	7,0	340
Hombres	100,0					1 184
De 1 a 10 trabajadores	73,9	1,6	70,6	76,9	2,2	845
De 11 a 50 trabajadores	11,7	1,1	9,7	14,2	9,8	153
De 51 a mas trabajadores	14,4	1,3	12,1	17,1	8,8	186
Mujeres	100,0					1 065
De 1 a 10 trabajadores	79,9	1,4	77,0	82,6	1,8	826
De 11 a 50 trabajadores	7,8	0,8	6,3	9,6	10,8	85
De 51 a mas trabajadores	12,3	1,3	10,0	15,0	10,5	154

**CUADRO Nº 13: POBLACIÓN OCUPADA DE 15 A 29 AÑOS DE EDAD,
POR SEXO, SEGÚN CIUDAD Y TAMAÑO DE EMPRESA**

Variable	Valor estimado	Error estándar	Intervalo de confianza al 95%		Coeficiente de variación (%)	Nº de casos
			Inferior	Superior		
Trujillo	100,0					1 884
De 1 a 10 trabajadores	67,4	1,6	64,1	70,5	2,4	1 298
De 11 a 50 trabajadores	14,2	1,0	12,2	16,3	7,4	250
De 51 a mas trabajadores	18,5	1,4	15,9	21,3	7,3	336
Hombres	100,0					1 037
De 1 a 10 trabajadores	65,0	2,0	61,0	68,9	3,1	685
De 11 a 50 trabajadores	15,3	1,4	12,7	18,4	9,3	152
De 51 a mas trabajadores	19,6	1,6	16,6	23,0	8,3	200
Mujeres	100,0					847
De 1 a 10 trabajadores	70,3	2,1	65,9	74,3	3,0	613
De 11 a 50 trabajadores	12,7	1,2	10,5	15,3	9,7	98
De 51 a mas trabajadores	17,0	1,7	14,0	20,6	9,9	136
Lima Metropolitana	100,0					2 825
De 1 a 10 trabajadores	58,7	1,6	55,6	61,8	2,7	1 643
De 11 a 50 trabajadores	13,2	0,8	11,6	14,9	6,4	383
De 51 a mas trabajadores	28,1	1,6	25,1	31,3	5,6	799
Hombres	100,0					1 518
De 1 a 10 trabajadores	54,7	2,2	50,3	59,0	4,0	822
De 11 a 50 trabajadores	13,6	1,2	11,4	16,1	8,8	222
De 51 a mas trabajadores	31,7	2,3	27,4	36,4	7,3	474
Mujeres	100,0					1 307
De 1 a 10 trabajadores	63,5	1,6	60,2	66,7	2,6	821
De 11 a 50 trabajadores	12,7	1,0	10,8	14,9	8,1	161
De 51 a mas trabajadores	23,8	1,4	21,2	26,6	5,8	325

**CUADRO Nº 14: POBLACIÓN OCUPADA DE 15 A 29 AÑOS DE EDAD, POR
NIVEL EDUCATIVO ALCANZADO, SEGÚN CIUDAD Y TAMAÑO DE LA EMPRESA**

Variable	Valor estimado	Error estandar	Intervalo de confianza al 95%		Coeficiente de variación (%)	Nº de casos
			Inferior	Superior		
Total	100,0					8 962
De 1 a 10 trabajadores	60,6	1,3	57,9	63,2	2,2	5 976
De 11 a 50 trabajadores	13,1	0,7	11,8	14,6	5,4	1 141
De 51 a más trabajadores	26,3	1,3	23,8	29,0	5,1	1 845
Sin nivel / Educ inic./ Prim.	100,0					377
De 1 a 10 trabajadores	81,9	3,8	73,3	88,3	4,6	314
De 11 a 50 trabajadores	6,7	2,1	3,5	12,3	32,1	38
De 51 a más trabajadores	11,4	3,4	6,2	20,0	30,1	25
Secundaria	100,0					4 728
De 1 a 10 trabajadores	69,6	1,2	67,2	72,0	1,8	3 581
De 11 a 50 trabajadores	12,5	0,9	10,9	14,3	6,8	543
De 51 a más trabajadores	17,9	1,0	15,9	20,0	5,8	604
Superior No Universitaria	100,0					1 617
De 1 a 10 trabajadores	48,6	2,4	43,9	53,4	5,0	951
De 11 a 50 trabajadores	15,7	1,6	12,8	19,1	10,2	227
De 51 a más trabajadores	35,7	2,1	31,6	39,9	5,9	439
Superior Universitaria 1/	100,0					2 240
De 1 a 10 trabajadores	39,4	3,0	33,8	45,4	7,5	1 130
De 11 a 50 trabajadores	14,2	1,5	11,5	17,4	10,5	333
De 51 a más trabajadores	46,3	3,4	39,9	52,9	7,2	777
Arequipa	100,0					2 004
De 1 a 10 trabajadores	69,4	1,3	66,8	71,9	1,9	1 364
De 11 a 50 trabajadores	13,2	0,8	11,7	14,9	6,1	270
De 51 a más trabajadores	17,4	1,1	15,4	19,6	6,1	370
Sin nivel / Educ inic./ Prim.	100,0					47
De 1 a 10 trabajadores	80,1	6,4	64,6	89,9	8,0	37
De 11 a 50 trabajadores	17,0	6,5	7,7	33,5	37,9	8
De 51 a más trabajadores	2,9	2,1	0,7	11,2	71,9	2
Secundaria	100,0					970
De 1 a 10 trabajadores	79,0	1,5	75,9	81,8	1,9	760
De 11 a 50 trabajadores	11,7	1,2	9,6	14,2	9,8	112
De 51 a más trabajadores	9,2	1,2	7,2	11,8	12,6	98
Superior No Universitaria	100,0					415
De 1 a 10 trabajadores	64,2	2,5	59,2	69,0	3,9	264
De 11 a 50 trabajadores	12,4	1,8	9,3	16,3	14,3	56
De 51 a más trabajadores	23,4	2,3	19,2	28,2	9,8	95

**CUADRO Nº 14: POBLACIÓN OCUPADA DE 15 A 29 AÑOS DE EDAD, POR
NIVEL EDUCATIVO ALCANZADO, SEGÚN CIUDAD Y TAMAÑO DE LA EMPRESA**

Variable	Valor estimado	Error estandar	Intervalo de confianza al 95%		Coeficiente de variación (%)	Nº de casos
			Inferior	Superior		
Superior Universitaria 1/	100,0					572
De 1 a 10 trabajadores	55,0	2,6	49,8	60,1	4,8	303
De 11 a 50 trabajadores	16,3	1,6	13,4	19,7	9,9	94
De 51 a más trabajadores	28,7	2,2	24,6	33,1	7,6	175
Huancayo	100,0					2 249
De 1 a 10 trabajadores	76,7	1,2	74,3	78,9	1,5	1 671
De 11 a 50 trabajadores	9,9	0,7	8,6	11,4	7,0	238
De 51 a más trabajadores	13,4	0,9	11,7	15,4	7,0	340
Sin nivel / Educ inic./ Prim.	100,0					60
De 1 a 10 trabajadores	88,2	4,6	76,0	94,7	5,2	54
De 11 a 50 trabajadores	10,4	4,4	4,4	22,8	42,4	5
De 51 a más trabajadores	1,4	1,4	0,2	9,3	100,7	1
Secundaria	100,0					1 099
De 1 a 10 trabajadores	85,3	1,4	82,4	87,7	1,6	919
De 11 a 50 trabajadores	7,7	0,9	6,1	9,7	11,8	95
De 51 a más trabajadores	7,0	1,0	5,3	9,3	14,3	85
Superior No Universitaria	100,0					412
De 1 a 10 trabajadores	74,7	2,7	69,1	79,6	3,6	300
De 11 a 50 trabajadores	9,9	1,7	7,0	13,8	17,2	41
De 51 a más trabajadores	15,4	2,1	11,8	19,9	13,4	71
Superior Universitaria 1/	100,0					678
De 1 a 10 trabajadores	60,6	2,1	56,3	64,7	3,5	398
De 11 a 50 trabajadores	14,0	1,5	11,4	17,2	10,6	97
De 51 a más trabajadores	25,4	1,7	22,3	28,8	6,6	183
Trujillo	100,0					1 884
De 1 a 10 trabajadores	67,4	1,6	64,1	70,5	2,4	1 298
De 11 a 50 trabajadores	14,2	1,0	12,2	16,3	7,4	250
De 51 a más trabajadores	18,5	1,4	15,9	21,3	7,3	336
Sin nivel / Educ inic./ Prim.	100,0					182
De 1 a 10 trabajadores	82,4	3,4	74,8	88,0	4,1	151
De 11 a 50 trabajadores	10,0	2,4	6,3	15,7	23,5	20
De 51 a más trabajadores	7,6	2,3	4,2	13,4	29,8	11
Secundaria	100,0					990
De 1 a 10 trabajadores	76,0	1,8	72,4	79,3	2,3	769
De 11 a 50 trabajadores	13,4	1,4	10,8	16,5	10,8	120
De 51 a más trabajadores	10,6	1,3	8,3	13,4	12,2	101

**CUADRO Nº 14: POBLACIÓN OCUPADA DE 15 A 29 AÑOS DE EDAD, POR
NIVEL EDUCATIVO ALCANZADO, SEGÚN CIUDAD Y TAMAÑO DE LA EMPRESA**

Variable	Valor estimado	Error estandar	Intervalo de confianza al 95%		Coeficiente de variación (%)	Nº de casos
			Inferior	Superior		
Superior No Universitaria	100,0					276
De 1 a 10 trabajadores	52,7	3,6	45,7	59,6	6,8	154
De 11 a 50 trabajadores	18,0	2,9	13,0	24,4	16,0	47
De 51 a más trabajadores	29,3	3,4	23,1	36,4	11,6	75
Superior Universitaria 1/	100,0					436
De 1 a 10 trabajadores	50,4	2,9	44,9	56,0	5,7	224
De 11 a 50 trabajadores	15,4	2,1	11,8	19,9	13,3	63
De 51 a más trabajadores	34,1	2,5	29,5	39,1	7,3	149
Lima Metropolitana	100,0					2 825
De 1 a 10 trabajadores	58,7	1,6	55,6	61,8	2,7	1 643
De 11 a 50 trabajadores	13,2	0,8	11,6	14,9	6,4	383
De 51 a más trabajadores	28,1	1,6	25,1	31,3	5,6	799
Sin nivel / Educ inic./ Prim.	100,0					88
De 1 a 10 trabajadores	81,8	4,8	70,5	89,4	5,9	72
De 11 a 50 trabajadores	5,4	2,6	2,0	13,6	48,7	5
De 51 a más trabajadores	12,8	4,3	6,5	23,9	33,6	11
Secundaria	100,0					1 669
De 1 a 10 trabajadores	68,1	1,4	65,2	70,8	2,1	1 133
De 11 a 50 trabajadores	12,6	1,0	10,8	14,7	7,8	216
De 51 a más trabajadores	19,3	1,2	17,1	21,7	6,2	320
Superior No Universitaria	100,0					514
De 1 a 10 trabajadores	45,8	2,8	40,3	51,4	6,2	233
De 11 a 50 trabajadores	16,1	1,9	12,7	20,2	11,8	83
De 51 a más trabajadores	38,1	2,5	33,3	43,1	6,6	198
Superior Universitaria 1/	100,0					554
De 1 a 10 trabajadores	35,2	3,5	28,6	42,4	10,0	205
De 11 a 50 trabajadores	13,9	1,9	10,6	18,0	13,6	79
De 51 a más trabajadores	50,9	4,0	43,1	58,7	7,9	270

1/ Incluye Post-grado.

**CUADRO Nº 15: PROMEDIO DE HORAS TRABAJADAS A LA SEMANA
POR LA POBLACIÓN OCUPADA DE 15 A 29 AÑOS DE EDAD,
POR GRUPOS DE EDAD, SEGÚN CIUDAD**

Variable	Valor estimado	Error estandar	Intervalo de confianza al 95%		Coeficiente de variación (%)	Nº de casos
			Inferior	Superior		
Total	39,5	0,5	38,5	40,4	1,2	8 844
Arequipa	38,3	0,7	36,8	39,7	1,9	1 973
Huancayo	35,8	0,7	34,5	37,1	1,8	2 220
Trujillo	38,5	0,7	37,2	39,9	1,8	1 856
Lima Metropolitana	39,8	0,6	38,6	40,9	1,4	2 795
De 15 a 19 años	29,7	1,0	27,7	31,7	3,4	2 304
De 20 a 24 años	41,3	0,8	39,8	42,8	1,8	3 438
De 25 a 29 años	44,2	0,7	42,7	45,6	1,7	3 102
Arequipa						
De 15 a 19 años	26,8	1,4	24,1	29,5	5,2	489
De 20 a 24 años	38,0	0,9	36,3	39,7	2,3	728
De 25 a 29 años	45,8	0,9	44,1	47,5	1,9	756
Huancayo						
De 15 a 19 años	27,0	1,3	24,5	29,6	4,8	602
De 20 a 24 años	36,2	0,9	34,5	38,0	2,5	896
De 25 a 29 años	43,3	1,1	41,1	45,5	2,6	722
Trujillo						
De 15 a 19 años	30,7	1,3	28,2	33,2	4,1	518
De 20 a 24 años	39,9	1,0	37,9	41,9	2,5	742
De 25 a 29 años	43,4	1,0	41,4	45,3	2,3	596
Lima Metropolitana						
De 15 a 19 años	30,0	1,2	27,6	32,4	4,0	695
De 20 a 24 años	41,9	0,9	40,2	43,6	2,1	1 072
De 25 a 29 años	44,1	0,9	42,4	45,8	2,0	1 028

**CUADRO Nº 16: POBLACIÓN OCUPADA DE 15 A 29 AÑOS DE EDAD, POR
GRUPOS DE EDAD, SEGÚN CIUDAD E INTERVALOS DE HORAS TRABAJADAS A LA SEMANA**

Variable	Valor estimado	Error estandar	Intervalo de confianza al 95%		Coeficiente de variación (%)	Nº de casos
			Inferior	Superior		
Total	100,0					8 962
Hasta 15 horas	21,5	0,9	19,8	23,3	4,0	2 207
De 16 a 34 horas	15,6	0,6	14,4	16,9	4,1	1 622
De 35 a 49 horas	32,9	1,1	30,9	35,0	3,2	2 618
De 50 a más horas	30,0	1,0	28,0	32,0	3,4	2 515
De 15 a 19 años	100,0					2 332
Hasta 15 horas	40,1	2,1	36,1	44,2	5,1	997
De 16 a 34 horas	19,7	1,4	17,0	22,6	7,2	463
De 35 a 49 horas	19,2	1,4	16,5	22,2	7,5	429
De 50 a más horas	21,1	1,6	18,1	24,4	7,7	443
De 20 a 24 años	100,0					3 477
Hasta 15 horas	16,6	1,2	14,4	19,1	7,2	733
De 16 a 34 horas	15,3	1,0	13,5	17,3	6,3	682
De 35 a 49 horas	37,1	1,7	33,9	40,4	4,5	1 090
De 50 a más horas	31,0	1,7	27,8	34,3	5,4	972
De 25 a 29 años	100,0					3 153
Hasta 15 horas	13,9	1,1	11,8	16,2	8,1	477
De 16 a 34 horas	13,1	1,0	11,3	15,2	7,7	477
De 35 a 49 horas	38,0	1,7	34,6	41,5	4,6	1 099
De 50 a más horas	35,0	1,7	31,7	38,5	4,9	1 100
Arequipa	100,0					2 004
Hasta 15 horas	24,5	1,3	22,0	27,2	5,4	494
De 16 a 34 horas	19,2	0,9	17,5	21,2	4,9	384
De 35 a 49 horas	26,4	1,1	24,2	28,6	4,3	532
De 50 a más horas	29,9	1,5	27,0	32,9	5,0	594
De 15 a 19 años	100,0					498
Hasta 15 horas	45,2	2,8	39,8	50,7	6,2	228
De 16 a 34 horas	20,2	1,9	16,6	24,2	9,6	100
De 35 a 49 horas	18,7	2,2	14,7	23,5	12,0	89
De 50 a más horas	15,9	2,2	12,1	20,7	13,8	81
De 20 a 24 años	100,0					735
Hasta 15 horas	22,3	1,7	19,1	25,9	7,8	162
De 16 a 34 horas	23,2	1,6	20,2	26,5	6,9	167
De 35 a 49 horas	26,3	1,6	23,3	29,5	6,1	199
De 50 a más horas	28,2	2,0	24,5	32,2	6,9	207
De 25 a 29 años	100,0					771
Hasta 15 horas	13,3	1,4	10,7	16,4	10,9	104
De 16 a 34 horas	15,0	1,4	12,4	18,0	9,4	117
De 35 a 49 horas	31,3	1,8	27,9	34,9	5,7	244
De 50 a más horas	40,4	2,1	36,4	44,5	5,1	306

**CUADRO Nº 16: POBLACIÓN OCUPADA DE 15 A 29 AÑOS DE EDAD, POR
GRUPOS DE EDAD, SEGÚN CIUDAD E INTERVALOS DE HORAS TRABAJADAS A LA SEMANA**

Variable	Valor estimado	Error estandar	Intervalo de confianza al 95%		Coeficiente de variación (%)	Nº de casos
			Inferior	Superior		
Huancayo	100,0					2 249
Hasta 15 horas	31,4	1,3	28,8	34,0	4,2	679
De 16 a 34 horas	18,1	0,9	16,4	19,9	4,8	431
De 35 a 49 horas	24,0	1,0	22,0	26,1	4,3	562
De 50 a más horas	26,5	1,2	24,2	29,0	4,6	577
De 15 a 19 años	100,0					606
Hasta 15 horas	47,2	2,6	42,1	52,4	5,6	287
De 16 a 34 horas	19,3	1,8	15,9	23,2	9,6	121
De 35 a 49 horas	15,8	1,5	13,0	19,0	9,8	93
De 50 a más horas	17,8	2,2	13,9	22,4	12,2	105
De 20 a 24 años	100,0					912
Hasta 15 horas	28,5	1,7	25,3	31,9	5,9	257
De 16 a 34 horas	19,6	1,4	16,9	22,6	7,4	188
De 35 a 49 horas	25,4	1,5	22,6	28,5	5,9	235
De 50 a más horas	26,5	1,8	23,2	30,2	6,8	232
De 25 a 29 años	100,0					731
Hasta 15 horas	20,8	2,0	17,1	25,0	9,7	135
De 16 a 34 horas	15,0	1,6	12,1	18,5	10,8	122
De 35 a 49 horas	29,7	2,1	25,8	33,9	7,0	234
De 50 a más horas	34,5	2,3	30,1	39,2	6,7	240
Trujillo	100,0					1 884
Hasta 15 horas	22,6	1,2	20,3	25,0	5,3	452
De 16 a 34 horas	19,7	1,2	17,6	22,1	5,8	363
De 35 a 49 horas	29,3	1,4	26,7	32,0	4,6	549
De 50 a más horas	28,4	1,5	25,5	31,5	5,4	520
De 15 a 19 años	100,0					525
Hasta 15 horas	37,3	2,5	32,6	42,3	6,7	204
De 16 a 34 horas	21,3	2,2	17,3	26,0	10,4	105
De 35 a 49 horas	19,3	2,1	15,5	23,7	10,9	106
De 50 a más horas	22,1	2,5	17,6	27,3	11,2	110
De 20 a 24 años	100,0					748
Hasta 15 horas	17,8	1,8	14,6	21,5	9,9	141
De 16 a 34 horas	20,3	1,8	17,0	24,1	8,8	149
De 35 a 49 horas	32,6	2,2	28,6	37,0	6,6	246
De 50 a más horas	29,3	2,4	24,9	34,2	8,1	212
De 25 a 29 años	100,0					611
Hasta 15 horas	16,3	1,6	13,4	19,7	9,7	107
De 16 a 34 horas	17,7	1,8	14,4	21,6	10,4	109
De 35 a 49 horas	33,5	2,0	29,6	37,5	6,0	197
De 50 a más horas	32,5	2,1	28,5	36,8	6,5	198

**CUADRO Nº 16: POBLACIÓN OCUPADA DE 15 A 29 AÑOS DE EDAD, POR
GRUPOS DE EDAD, SEGÚN CIUDAD E INTERVALOS DE HORAS TRABAJADAS A LA SEMANA**

Variable	Valor estimado	Error estandar	Intervalo de confianza al 95%		Coeficiente de variación (%)	Nº de casos
			Inferior	Superior		
Lima Metropolitana	100,0					2 825
Hasta 15 horas	20,8	1,0	18,9	22,9	5,0	582
De 16 a 34 horas	14,9	0,8	13,5	16,5	5,1	444
De 35 a 49 horas	34,1	1,3	31,6	36,6	3,7	975
De 50 a más horas	30,2	1,2	27,9	32,6	4,0	824
De 15 a 19 años	100,0					703
Hasta 15 horas	39,6	2,5	34,8	44,5	6,2	278
De 16 a 34 horas	19,5	1,7	16,4	23,1	8,7	137
De 35 a 49 horas	19,4	1,7	16,2	23,0	9,0	141
De 50 a más horas	21,5	1,9	18,0	25,6	8,9	147
De 20 a 24 años	100,0					1 082
Hasta 15 horas	15,6	1,4	13,1	18,6	9,1	173
De 16 a 34 horas	14,1	1,1	12,1	16,5	7,9	178
De 35 a 49 horas	38,7	2,0	34,9	42,7	5,2	410
De 50 a más horas	31,5	2,0	27,8	35,4	6,2	321
De 25 a 29 años	100,0					1 040
Hasta 15 horas	13,5	1,3	11,1	16,3	9,8	131
De 16 a 34 horas	12,6	1,2	10,4	15,1	9,5	129
De 35 a 49 horas	39,2	2,1	35,2	43,3	5,3	424
De 50 a más horas	34,7	2,0	30,8	38,9	5,9	356

**CUADRO Nº 17: POBLACIÓN OCUPADA DE 15 A 29 AÑOS DE EDAD,
POR SEXO, SEGÚN CIUDAD E INTERVALOS DE HORAS TRABAJADAS A LA SEMANA**

Variable	Valor estimado	Error estandar	Intervalo de confianza al 95%		Coeficiente de variación (%)	Nº de casos
			Inferior	Superior		
Total	100,0					8 962
Hasta 15 horas	21,5	0,9	19,8	23,3	4,0	2 207
De 16 a 34 horas	15,6	0,6	14,4	16,9	4,1	1 622
De 35 a 49 horas	32,9	1,1	30,9	35,0	3,2	2 618
De 50 a más horas	30,0	1,0	28,0	32,0	3,4	2 515
Hombres	100,0					4 797
Hasta 15 horas	17,2	1,1	15,1	19,4	6,4	1 040
De 16 a 34 horas	14,9	0,9	13,2	16,7	6,0	774
De 35 a 49 horas	34,4	1,4	31,8	37,1	4,0	1 458
De 50 a más horas	33,6	1,4	30,8	36,5	4,3	1 525
Mujeres	100,0					4 165
Hasta 15 horas	26,6	1,3	24,1	29,3	4,9	1 167
De 16 a 34 horas	16,5	1,0	14,6	18,5	5,9	848
De 35 a 49 horas	31,2	1,3	28,6	33,9	4,3	1 160
De 50 a más horas	25,7	1,3	23,3	28,3	4,9	990
Arequipa	100,0					2 004
Hasta 15 horas	24,5	1,3	22,0	27,2	5,4	494
De 16 a 34 horas	19,2	0,9	17,5	21,2	4,9	384
De 35 a 49 horas	26,4	1,1	24,2	28,6	4,3	532
De 50 a más horas	29,9	1,5	27,0	32,9	5,0	594
Hombres	100,0					1 058
Hasta 15 horas	23,1	1,6	20,0	26,4	7,0	252
De 16 a 34 horas	16,6	1,2	14,4	19,1	7,2	175
De 35 a 49 horas	26,7	1,5	23,8	29,8	5,8	282
De 50 a más horas	33,6	2,2	29,5	38,0	6,4	349
Mujeres	100,0					946
Hasta 15 horas	26,0	1,7	22,8	29,6	6,6	242
De 16 a 34 horas	22,1	1,5	19,4	25,2	6,7	209
De 35 a 49 horas	26,0	1,6	23,1	29,2	6,1	250
De 50 a más horas	25,8	1,8	22,4	29,4	6,9	245
Huancayo	100,0					2 249
Hasta 15 horas	31,4	1,3	28,8	34,0	4,2	679
De 16 a 34 horas	18,1	0,9	16,4	19,9	4,8	431
De 35 a 49 horas	24,0	1,0	22,0	26,1	4,3	562
De 50 a más horas	26,5	1,2	24,2	29,0	4,6	577

**CUADRO Nº 17: POBLACIÓN OCUPADA DE 15 A 29 AÑOS DE EDAD,
POR SEXO, SEGÚN CIUDAD E INTERVALOS DE HORAS TRABAJADAS A LA SEMANA**

Variable	Valor estimado	Error estandar	Intervalo de confianza al 95%		Coeficiente de variación (%)	Nº de casos
			Inferior	Superior		
Hombres	100,0					1 184
Hasta 15 horas	28,3	1,6	25,2	31,6	5,8	332
De 16 a 34 horas	14,8	1,1	12,7	17,1	7,6	194
De 35 a 49 horas	24,5	1,3	22,0	27,2	5,4	293
De 50 a más horas	32,4	1,8	29,1	36,0	5,4	365
Mujeres	100,0					1 065
Hasta 15 horas	34,9	1,8	31,3	38,5	5,3	347
De 16 a 34 horas	21,9	1,3	19,3	24,6	6,1	237
De 35 a 49 horas	23,5	1,4	20,8	26,4	6,1	269
De 50 a más horas	19,8	1,5	17,0	23,0	7,7	212
Trujillo	100,0					1 884
Hasta 15 horas	22,6	1,2	20,3	25,0	5,3	452
De 16 a 34 horas	19,7	1,2	17,6	22,1	5,8	363
De 35 a 49 horas	29,3	1,4	26,7	32,0	4,6	549
De 50 a más horas	28,4	1,5	25,5	31,5	5,4	520
Hombres	100,0					1 037
Hasta 15 horas	18,9	1,5	16,1	22,1	8,1	208
De 16 a 34 horas	17,1	1,6	14,3	20,4	9,1	176
De 35 a 49 horas	31,6	1,9	28,0	35,5	6,0	332
De 50 a más horas	32,3	2,0	28,5	36,4	6,3	321
Mujeres	100,0					847
Hasta 15 horas	27,1	1,9	23,5	31,0	7,0	244
De 16 a 34 horas	22,9	1,6	19,8	26,2	7,1	187
De 35 a 49 horas	26,4	1,9	22,9	30,3	7,1	217
De 50 a más horas	23,6	1,8	20,2	27,4	7,8	199
Lima Metropolitana	100,0					2 825
Hasta 15 horas	20,8	1,0	18,9	22,9	5,0	582
De 16 a 34 horas	14,9	0,8	13,5	16,5	5,1	444
De 35 a 49 horas	34,1	1,3	31,6	36,6	3,7	975
De 50 a más horas	30,2	1,2	27,9	32,6	4,0	824
Hombres	100,0					1 518
Hasta 15 horas	16,1	1,3	13,8	18,8	8,0	248
De 16 a 34 horas	14,5	1,1	12,6	16,8	7,3	229
De 35 a 49 horas	35,6	1,6	32,5	38,9	4,6	551
De 50 a más horas	33,7	1,7	30,4	37,1	5,1	490
Mujeres	100,0					1 307
Hasta 15 horas	26,3	1,6	23,4	29,5	6,0	334
De 16 a 34 horas	15,3	1,2	13,2	17,7	7,5	215
De 35 a 49 horas	32,3	1,6	29,2	35,5	5,0	424
De 50 a más horas	26,1	1,5	23,3	29,1	5,7	334

**CUADRO Nº 18: POBLACIÓN OCUPADA DE 15 A 29 AÑOS DE EDAD, POR NIVEL EDUCATIVO
ALCANZADO, SEGÚN CIUDAD E INTERVALOS DE HORAS TRABAJADAS A LA SEMANA**

Variable	Valor estimado	Error estandar	Intervalo de confianza al 95%		Coeficiente de variación (%)	Nº de casos
			Inferior	Superior		
Total	100,0					8 962
Hasta 15 horas	21,5	0,9	19,8	23,3	4,0	2 207
De 16 a 34 horas	15,6	0,6	14,4	16,9	4,1	1 622
De 35 a 49 horas	32,9	1,1	30,9	35,0	3,2	2 618
De 50 a más horas	30,0	1,0	28,0	32,0	3,4	2 515
Sin nivel / Educ inicial / Primaria	100,0					377
Hasta 15 horas	14,6	3,9	8,5	24,0	26,7	51
De 16 a 34 horas	11,5	3,2	6,6	19,4	27,7	54
De 35 a 49 horas	32,3	3,8	25,4	40,1	11,6	109
De 50 a más horas	41,5	4,6	32,9	50,8	11,1	163
Secundaria	100,0					4 728
Hasta 15 horas	23,8	1,3	21,4	26,4	5,3	1 276
De 16 a 34 horas	13,5	0,8	12,0	15,1	5,8	741
De 35 a 49 horas	28,4	1,3	25,8	31,1	4,7	1 189
De 50 a más horas	34,3	1,4	31,6	37,1	4,1	1 522
Superior No Universitaria	100,0					1 617
Hasta 15 horas	11,6	1,3	9,3	14,5	11,4	266
De 16 a 34 horas	15,4	1,5	12,6	18,6	10,0	273
De 35 a 49 horas	42,6	2,3	38,0	47,2	5,5	585
De 50 a más horas	30,5	2,2	26,3	35,0	7,2	493
Superior Universitaria 1/	100,0					2 240
Hasta 15 horas	24,9	1,6	21,9	28,2	6,4	614
De 16 a 34 horas	23,1	1,9	19,5	27,0	8,3	554
De 35 a 49 horas	38,0	1,7	34,8	41,3	4,4	735
De 50 a más horas	14,0	1,4	11,5	17,0	10,0	337
Arequipa	100,0					2 004
Hasta 15 horas	24,5	1,3	22,0	27,2	5,4	494
De 16 a 34 horas	19,2	0,9	17,5	21,2	4,9	384
De 35 a 49 horas	26,4	1,1	24,2	28,6	4,3	532
De 50 a más horas	29,9	1,5	27,0	32,9	5,0	594
Sin nivel / Educ inicial / Primaria	100,0					47
Hasta 15 horas	7,9	4,0	2,9	20,0	50,2	4
De 16 a 34 horas	15,3	5,8	7,0	30,2	37,9	9
De 35 a 49 horas	21,6	7,6	10,2	40,0	35,2	10
De 50 a más horas	55,2	8,0	39,5	70,0	14,5	24
Secundaria	100,0					970
Hasta 15 horas	26,8	1,9	23,2	30,7	7,2	265
De 16 a 34 horas	17,2	1,4	14,7	20,0	7,9	164
De 35 a 49 horas	21,3	1,6	18,4	24,5	7,3	209
De 50 a más horas	34,8	2,3	30,5	39,4	6,6	332

**CUADRO Nº 18: POBLACIÓN OCUPADA DE 15 A 29 AÑOS DE EDAD, POR NIVEL EDUCATIVO
ALCANZADO, SEGÚN CIUDAD E INTERVALOS DE HORAS TRABAJADAS A LA SEMANA**

Variable	Valor estimado	Error estandar	Intervalo de confianza al 95%		Coeficiente de variación (%)	Nº de casos
			Inferior	Superior		
Superior No Universitaria	100,0					415
Hasta 15 horas	17,4	2,4	13,2	22,6	13,6	71
De 16 a 34 horas	15,2	1,9	11,8	19,4	12,6	64
De 35 a 49 horas	32,2	2,7	27,1	37,8	8,5	135
De 50 a más horas	35,1	2,6	30,1	40,4	7,5	145
Superior Universitaria 1/	100,0					572
Hasta 15 horas	26,8	2,3	22,6	31,5	8,5	154
De 16 a 34 horas	26,2	1,9	22,6	30,2	7,4	147
De 35 a 49 horas	31,6	2,3	27,2	36,4	7,4	178
De 50 a más horas	15,3	1,7	12,3	19,0	11,2	93
Huancayo	100,0					2 249
Hasta 15 horas	31,4	1,3	28,8	34,0	4,2	679
De 16 a 34 horas	18,1	0,9	16,4	19,9	4,8	431
De 35 a 49 horas	24,0	1,0	22,0	26,1	4,3	562
De 50 a más horas	26,5	1,2	24,2	29,0	4,6	577
Sin nivel / Educ inicial / Primaria	100,0					60
Hasta 15 horas	25,6	5,5	16,3	37,7	21,4	14
De 16 a 34 horas	22,2	5,9	12,8	35,8	26,5	12
De 35 a 49 horas	22,7	5,5	13,7	35,2	24,2	16
De 50 a más horas	29,5	4,9	20,9	39,9	16,5	18
Secundaria	100,0					1 099
Hasta 15 horas	31,2	1,8	27,7	34,9	5,9	345
De 16 a 34 horas	15,1	1,3	12,7	17,8	8,7	173
De 35 a 49 horas	22,7	1,5	19,9	25,8	6,6	243
De 50 a más horas	31,0	1,8	27,6	34,6	5,7	338
Superior No Universitaria	100,0					412
Hasta 15 horas	25,0	2,5	20,5	30,2	9,8	92
De 16 a 34 horas	17,6	2,0	14,1	21,9	11,2	80
De 35 a 49 horas	25,4	2,4	20,9	30,4	9,5	112
De 50 a más horas	31,9	2,3	27,6	36,6	7,2	128
Superior Universitaria 1/	100,0					678
Hasta 15 horas	36,5	2,1	32,5	40,8	5,8	228
De 16 a 34 horas	23,5	1,9	20,0	27,5	8,2	166
De 35 a 49 horas	25,7	1,8	22,3	29,4	7,1	191
De 50 a más horas	14,2	1,5	11,5	17,5	10,9	93
Trujillo	100,0					1 884
Hasta 15 horas	22,6	1,2	20,3	25,0	5,3	452
De 16 a 34 horas	19,7	1,2	17,6	22,1	5,8	363
De 35 a 49 horas	29,3	1,4	26,7	32,0	4,6	549
De 50 a más horas	28,4	1,5	25,5	31,5	5,4	520

**CUADRO Nº 18: POBLACIÓN OCUPADA DE 15 A 29 AÑOS DE EDAD, POR NIVEL EDUCATIVO
ALCANZADO, SEGÚN CIUDAD E INTERVALOS DE HORAS TRABAJADAS A LA SEMANA**

Variable	Valor estimado	Error estandar	Intervalo de confianza al 95%		Coeficiente de variación (%)	Nº de casos
			Inferior	Superior		
Sin nivel / Educ inicial / Primaria	100,0					182
Hasta 15 horas	13,0	2,8	8,4	19,6	21,7	22
De 16 a 34 horas	10,3	2,5	6,4	16,3	24,0	23
De 35 a 49 horas	31,8	3,8	24,8	39,8	12,1	54
De 50 a más horas	44,9	4,4	36,5	53,6	9,8	83
Secundaria	100,0					990
Hasta 15 horas	26,0	1,6	22,9	29,3	0,06	6,3
De 16 a 34 horas	17,8	1,5	15,1	20,8	0,08	8,2
De 35 a 49 horas	24,3	1,8	21,0	28,0	0,07	7,3
De 50 a más horas	31,9	2,1	28,0	36,1	0,06	6,5
Superior No Universitaria	100,0					
Hasta 15 horas	14,6	2,3	10,6	19,8	0,16	15,8
De 16 a 34 horas	18,1	2,8	13,2	24,4	0,16	15,6
De 35 a 49 horas	40,6	3,3	34,4	47,2	0,08	8,1
De 50 a más horas	26,6	2,8	21,5	32,5	0,11	10,6
Superior Universitaria 1/	100,0					
Hasta 15 horas	24,6	2,6	19,9	30,0	0,10	10,5
De 16 a 34 horas	29,5	2,8	24,4	35,1	0,09	9,3
De 35 a 49 horas	31,9	2,8	26,8	37,6	0,09	8,7
De 50 a más horas	14,0	1,9	10,7	18,1	0,13	13,3
Lima Metropolitana	100,0					
Hasta 15 horas	20,8	1,0	18,9	22,9	0,05	5,0
De 16 a 34 horas	14,9	0,8	13,5	16,5	0,05	5,1
De 35 a 49 horas	34,1	1,3	31,6	36,6	0,04	3,7
De 50 a más horas	30,2	1,2	27,9	32,6	0,04	4,0
Sin nivel / Educ inicial / Primaria	100,0					
Hasta 15 horas	14,9	5,0	7,5	27,4	0,33	33,2
De 16 a 34 horas	11,3	4,1	5,5	22,0	0,36	35,9
De 35 a 49 horas	33,1	4,7	24,6	43,0	0,14	14,3
De 50 a más horas	40,6	5,8	29,9	52,3	0,14	14,3
Secundaria	100,0					
Hasta 15 horas	23,2	1,4	20,5	26,2	0,06	6,2
De 16 a 34 horas	12,9	0,9	11,3	14,8	0,07	6,9
De 35 a 49 horas	29,3	1,6	26,4	32,5	0,05	5,3
De 50 a más horas	34,5	1,6	31,4	37,8	0,05	4,7
Superior No Universitaria	100,0					
Hasta 15 horas	10,3	1,6	7,6	13,8	0,15	15,1
De 16 a 34 horas	15,1	1,8	11,9	19,0	0,12	12,0
De 35 a 49 horas	44,4	2,8	39,0	49,9	0,06	6,3
De 50 a más horas	30,2	2,6	25,3	35,6	0,09	8,7
Superior Universitaria 1/	100,0					
Hasta 15 horas	24,1	2,0	20,4	28,3	0,08	8,4
De 16 a 34 horas	22,0	2,4	17,6	27,1	0,11	11,0
De 35 a 49 horas	40,1	2,1	36,0	44,3	0,05	5,3
De 50 a más horas	13,8	1,8	10,7	17,7	0,13	12,8

1/ Incluye Post-grado.

CUADRO Nº 19: POBLACIÓN OCUPADA DE 15 A 29 AÑOS DE EDAD, POR GRUPOS DE EDAD, SEGÚN CIUDAD Y NÚMERO DE AÑOS QUE TRABAJA EN LA OCUPACIÓN PRINCIPAL ACTUAL

Variable	Valor estimado	Error estandar	Intervalo de confianza al 95%		Coeficiente de variación (%)	Nº de casos
			Inferior	Superior		
Total	100,0					8 962
Menos de 1 año	49,5	0,9	47,7	51,4	1,9	4 417
De 1 a 2 años	30,0	1,0	28,1	32,0	3,3	2 615
De 3 a 4 años	11,3	0,6	10,2	12,5	5,2	1 020
Más de 4 años	9,2	0,6	8,1	10,4	6,5	910
De 15 a 19 años	100,0					2 332
Menos de 1 año	63,2	1,7	59,8	66,4	2,6	1 394
De 1 a 2 años	24,0	1,4	21,3	26,9	6,0	581
De 3 a 4 años	7,7	0,9	6,1	9,7	11,9	203
Más de 4 años	5,2	0,7	3,9	6,8	13,8	154
De 20 a 24 años	100,0					3 477
Menos de 1 año	53,7	1,4	50,9	56,6	2,7	1 823
De 1 a 2 años	30,5	1,3	27,9	33,1	4,3	1 040
De 3 a 4 años	9,7	0,8	8,2	11,5	8,5	356
Más de 4 años	6,1	0,7	4,9	7,5	10,8	258
De 25 a 29 años	100,0					3 153
Menos de 1 año	35,8	1,7	32,5	39,2	4,8	1 200
De 1 a 2 años	33,6	2,1	29,6	37,8	6,3	994
De 3 a 4 años	15,4	1,1	13,3	17,7	7,3	461
Más de 4 años	15,2	1,2	13,0	17,7	8,0	498
Arequipa	100,0					2 004
Menos de 1 año	48,1	1,5	45,2	51,0	3,1	969
De 1 a 2 años	27,9	1,2	25,5	30,4	4,5	568
De 3 a 4 años	12,8	0,8	11,3	14,5	6,4	248
Más de 4 años	11,2	0,9	9,6	13,0	7,8	219
De 15 a 19 años	100,0					498
Menos de 1 año	57,6	2,8	51,9	63,0	4,9	285
De 1 a 2 años	27,7	2,4	23,3	32,6	8,5	135
De 3 a 4 años	8,2	1,3	6,0	11,3	16,3	45
Más de 4 años	6,4	1,4	4,2	9,7	21,0	33
De 20 a 24 años	100,0					735
Menos de 1 año	51,9	2,0	47,8	55,9	3,9	383
De 1 a 2 años	27,1	1,9	23,5	31,0	7,1	206
De 3 a 4 años	12,7	1,3	10,4	15,4	9,9	86
Más de 4 años	8,4	1,2	6,3	11,1	14,6	60
De 25 a 29 años	100,0					771
Menos de 1 año	38,6	2,1	34,6	42,8	5,4	301
De 1 a 2 años	28,7	1,8	25,3	32,4	6,3	227
De 3 a 4 años	15,8	1,4	13,2	18,8	9,0	117
Más de 4 años	16,9	1,7	13,8	20,4	9,9	126
Huancayo	100,0					2 249
Menos de 1 año	43,8	1,5	40,9	46,7	3,4	1 004
De 1 a 2 años	30,1	1,2	27,9	32,4	3,9	679
De 3 a 4 años	12,8	1,0	11,1	14,8	7,4	277
Más de 4 años	13,3	0,9	11,6	15,2	6,8	289
De 15 a 19 años	100,0					606
Menos de 1 año	52,5	2,6	47,4	57,5	4,9	320
De 1 a 2 años	23,9	2,2	19,9	28,4	9,0	151
De 3 a 4 años	13,2	1,6	10,3	16,8	12,5	74
Más de 4 años	10,4	1,4	8,0	13,5	13,3	61

CUADRO Nº 19: POBLACIÓN OCUPADA DE 15 A 29 AÑOS DE EDAD, POR GRUPOS DE EDAD, SEGÚN CIUDAD Y NÚMERO DE AÑOS QUE TRABAJA EN LA OCUPACIÓN PRINCIPAL ACTUAL

Variable	Valor estimado	Error estandar	Intervalo de confianza al 95%		Coeficiente de variación (%)	Nº de casos
			Inferior	Superior		
De 20 a 24 años	100,0					912
Menos de 1 año	46,4	2,1	42,4	50,6	4,5	438
De 1 a 2 años	31,0	1,8	27,6	34,7	5,8	279
De 3 a 4 años	12,2	1,4	9,6	15,3	11,9	104
Más de 4 años	10,4	1,3	8,0	13,4	13,0	91
De 25 a 29 años	100,0					731
Menos de 1 año	32,4	2,1	28,4	36,6	6,4	246
De 1 a 2 años	34,6	2,1	30,5	38,8	6,1	249
De 3 a 4 años	13,4	1,5	10,8	16,6	11,0	99
Más de 4 años	19,7	1,6	16,7	23,1	8,3	137
Trujillo	100,0					1 884
Menos de 1 año	53,5	1,5	50,6	56,5	2,8	1 028
De 1 a 2 años	28,0	1,4	25,4	30,8	4,9	520
De 3 a 4 años	10,9	1,0	9,1	13,0	9,0	187
Más de 4 años	7,6	0,7	6,2	9,1	9,9	149
De 15 a 19 años	100,0					525
Menos de 1 año	63,5	2,8	57,9	68,7	4,3	332
De 1 a 2 años	25,9	2,5	21,3	31,1	9,7	137
De 3 a 4 años	5,9	1,3	3,8	8,9	21,5	31
Más de 4 años	4,7	1,2	2,9	7,6	24,4	25
De 20 a 24 años	100,0					748
Menos de 1 año	55,3	2,0	51,4	59,2	3,6	421
De 1 a 2 años	29,5	1,9	25,9	33,3	6,4	217
De 3 a 4 años	9,5	1,3	7,3	12,4	13,5	65
Más de 4 años	5,6	1,0	4,0	7,9	17,3	45
De 25 a 29 años	100,0					611
Menos de 1 año	43,4	2,0	39,5	47,3	4,6	275
De 1 a 2 años	28,0	2,1	24,0	32,4	7,7	166
De 3 a 4 años	16,5	1,8	13,4	20,3	10,6	91
Más de 4 años	12,1	1,4	9,6	15,0	11,3	79
Lima Metropolitana	100,0					2 825
Menos de 1 año	49,6	1,1	47,4	51,7	2,2	1 416
De 1 a 2 años	30,3	1,2	28,0	32,7	3,9	848
De 3 a 4 años	11,1	0,7	9,8	12,6	6,3	308
Más de 4 años	9,0	0,7	7,7	10,5	7,9	253
De 15 a 19 años	100,0					703
Menos de 1 año	64,0	2,0	60,1	67,8	3,1	457
De 1 a 2 años	23,5	1,7	20,3	27,1	7,3	158
De 3 a 4 años	7,6	1,1	5,7	10,0	14,5	53
Más de 4 años	4,9	0,8	3,4	6,8	17,4	35
De 20 a 24 años	100,0					1 082
Menos de 1 año	54,1	1,7	50,7	57,4	3,2	581
De 1 a 2 años	30,8	1,6	27,8	34,0	5,1	338
De 3 a 4 años	9,4	1,0	7,7	11,5	10,4	101
Más de 4 años	5,7	0,8	4,4	7,4	13,4	62
De 25 a 29 años	100,0					1 040
Menos de 1 año	35,1	2,0	31,2	39,2	5,8	378
De 1 a 2 años	34,4	2,5	29,7	39,4	7,2	352
De 3 a 4 años	15,4	1,3	12,9	18,1	8,6	154
Más de 4 años	15,1	1,4	12,5	18,1	9,4	156

**CUADRO Nº 20: POBLACIÓN DE 15 A 29 AÑOS DE EDAD, POR SEXO,
SEGÚN CIUDAD Y NÚMERO DE AÑOS QUE TRABAJA EN LA OCUPACION PRINCIPAL ACTUAL**

Variable	Valor estimado	Error estandar	Intervalo de confianza al 95%		Coeficiente de variación (%)	Nº de casos
			Inferior	Superior		
Total	100,0					8 962
Menos de 1 año	49,5	0,9	47,7	51,4	1,9	4 417
De 1 a 2 años	30,0	1,0	28,1	32,0	3,3	2 615
De 3 a 4 años	11,3	0,6	10,2	12,5	5,2	1 020
Más de 4 años	9,2	0,6	8,1	10,4	6,5	910
Hombres	100,0					4 797
Menos de 1 año	47,4	1,3	44,8	50,0	2,8	2 234
De 1 a 2 años	30,4	1,4	27,8	33,2	4,5	1 441
De 3 a 4 años	12,0	0,8	10,5	13,7	7,0	592
Más de 4 años	10,2	0,8	8,6	11,9	8,1	530
Mujeres	100,0					4 165
Menos de 1 año	52,0	1,3	49,4	54,6	2,6	2 183
De 1 a 2 años	29,5	1,3	27,0	32,0	4,3	1 174
De 3 a 4 años	10,5	0,9	8,9	12,3	8,1	428
Más de 4 años	8,0	0,7	6,7	9,5	8,9	380
Arequipa	100,0					2 004
Menos de 1 año	48,1	1,5	45,2	51,0	3,1	969
De 1 a 2 años	27,9	1,2	25,5	30,4	4,5	568
De 3 a 4 años	12,8	0,8	11,3	14,5	6,4	248
Más de 4 años	11,2	0,9	9,6	13,0	7,8	219
Hombres	100,0					1 058
Menos de 1 año	46,2	2,0	42,2	50,2	4,4	488
De 1 a 2 años	27,6	1,7	24,3	31,1	6,3	293
De 3 a 4 años	14,9	1,2	12,6	17,5	8,3	156
Más de 4 años	11,4	1,1	9,4	13,7	9,5	121
Mujeres	100,0					946
Menos de 1 año	50,2	1,9	46,5	53,9	3,8	481
De 1 a 2 años	28,2	1,6	25,2	31,4	5,6	275
De 3 a 4 años	10,5	1,0	8,7	12,8	9,8	92
Más de 4 años	11,0	1,2	8,9	13,7	11,0	98
Huancayo	100,0					2 249
Menos de 1 año	43,8	1,5	40,9	46,7	3,4	1 004
De 1 a 2 años	30,1	1,2	27,9	32,4	3,9	679
De 3 a 4 años	12,8	1,0	11,1	14,8	7,4	277
Más de 4 años	13,3	0,9	11,6	15,2	6,8	289

**CUADRO Nº 20: POBLACIÓN DE 15 A 29 AÑOS DE EDAD, POR SEXO,
SEGÚN CIUDAD Y NÚMERO DE AÑOS QUE TRABAJA EN LA OCUPACION PRINCIPAL ACTUAL**

Variable	Valor estimado	Error estandar	Intervalo de confianza al 95%		Coeficiente de variación (%)	Nº de casos
			Inferior	Superior		
Hombres	100,0					1 184
Menos de 1 año	41,6	1,8	38,2	45,1	4,2	500
De 1 a 2 años	30,6	1,5	27,8	33,5	4,8	364
De 3 a 4 años	13,1	1,2	10,9	15,8	9,4	154
Más de 4 años	14,7	1,2	12,5	17,2	8,2	166
Mujeres	100,0					1 065
Menos de 1 año	46,2	2,1	42,2	50,3	4,5	504
De 1 a 2 años	29,5	2,0	25,8	33,6	6,7	315
De 3 a 4 años	12,5	1,3	10,1	15,4	10,7	123
Más de 4 años	11,7	1,1	9,7	14,2	9,7	123
Trujillo	100,0					1 884
Menos de 1 año	53,5	1,5	50,6	56,5	2,8	1 028
De 1 a 2 años	28,0	1,4	25,4	30,8	4,9	520
De 3 a 4 años	10,9	1,0	9,1	13,0	9,0	187
Más de 4 años	7,6	0,7	6,2	9,1	9,9	149
Hombres	100,0					1 037
Menos de 1 año	49,5	2,1	45,4	53,6	4,2	517
De 1 a 2 años	30,2	1,5	27,3	33,3	5,0	317
De 3 a 4 años	11,4	1,4	8,9	14,5	12,5	108
Más de 4 años	8,9	1,1	7,0	11,2	11,8	95
Mujeres	100,0					847
Menos de 1 año	58,5	1,9	54,7	62,3	3,3	511
De 1 a 2 años	25,3	1,9	21,8	29,3	7,6	203
De 3 a 4 años	10,2	1,3	8,0	13,0	12,3	79
Más de 4 años	5,9	0,9	4,4	7,9	14,9	54
Lima Metropolitana	100,0					2 825
Menos de 1 año	49,6	1,1	47,4	51,7	2,2	1 416
De 1 a 2 años	30,3	1,2	28,0	32,7	3,9	848
De 3 a 4 años	11,1	0,7	9,8	12,6	6,3	308
Más de 4 años	9,0	0,7	7,7	10,5	7,9	253
Hombres	100,0					1 518
Menos de 1 año	47,6	1,6	44,5	50,6	3,3	729
De 1 a 2 años	30,7	1,6	27,6	33,9	5,3	467
De 3 a 4 años	11,8	1,0	10,0	13,9	8,4	174
Más de 4 años	10,0	1,0	8,2	12,1	9,8	148
Mujeres	100,0					1 307
Menos de 1 año	51,9	1,6	48,8	55,0	3,0	687
De 1 a 2 años	29,9	1,5	27,0	33,0	5,1	381
De 3 a 4 años	10,4	1,0	8,6	12,6	9,7	134
Más de 4 años	7,8	0,8	6,3	9,6	10,8	105

**CUADRO Nº 21: POBLACIÓN DE 15 A 29 AÑOS DE EDAD, POR NIVEL EDUCATIVO ALCANZADO,
SEGÚN CIUDAD Y NÚMERO DE AÑOS QUE TRABAJA EN LA OCUPACIÓN PRINCIPAL ACTUAL**

Variable	Valor estimado	Error estandar	Intervalo de confianza al 95%		Coeficiente de variación (%)	Nº de casos
			Inferior	Superior		
Total	100,0					8 962
Menos de 1 año	49,5	0,9	47,7	51,4	1,9	4 417
De 1 a 2 años	30,0	1,0	28,1	32,0	3,3	2 615
De 3 a 4 años	11,3	0,6	10,2	12,5	5,2	1 020
Más de 4 años	9,2	0,6	8,1	10,4	6,5	910
Sin nivel / Educ inicial / Primaria	100,0					377
Menos de 1 año	48,5	4,7	39,5	57,7	9,7	183
De 1 a 2 años	26,3	3,6	19,8	33,9	13,7	97
De 3 a 4 años	11,8	2,4	7,7	17,5	20,8	49
Más de 4 años	13,5	3,4	8,0	21,6	25,3	48
Secundaria	100,0					4 728
Menos de 1 año	53,5	1,3	50,9	56,1	2,5	2 409
De 1 a 2 años	27,0	1,1	25,0	29,2	4,0	1 284
De 3 a 4 años	10,1	0,8	8,7	11,8	7,7	527
Más de 4 años	9,3	0,8	7,9	10,9	8,3	508
Superior No Universitaria	100,0					1 617
Menos de 1 año	44,1	2,4	39,5	48,8	5,3	760
De 1 a 2 años	32,1	2,1	28,2	36,2	6,4	506
De 3 a 4 años	15,7	1,8	12,5	19,6	11,5	194
Más de 4 años	8,1	1,1	6,2	10,6	13,8	157
Superior Universitaria 1/	100,0					2 240
Menos de 1 año	42,6	2,8	37,2	48,2	6,6	1 065
De 1 a 2 años	37,8	3,6	31,1	44,9	9,4	728
De 3 a 4 años	10,7	1,3	8,5	13,5	11,7	250
Más de 4 años	8,9	1,2	6,7	11,6	13,8	197
Arequipa	100,0					2 004
Menos de 1 año	48,1	1,5	45,2	51,0	3,1	969
De 1 a 2 años	27,9	1,2	25,5	30,4	4,5	568
De 3 a 4 años	12,8	0,8	11,3	14,5	6,4	248
Más de 4 años	11,2	0,9	9,6	13,0	7,8	219
Sin nivel / Educ inicial / Primaria	100,0					47
Menos de 1 año	39,5	8,4	24,7	56,5	21,2	20
De 1 a 2 años	28,0	6,8	16,7	43,1	24,4	13
De 3 a 4 años	21,9	7,1	11,1	38,7	32,2	9
Más de 4 años	10,6	4,9	4,1	24,7	46,5	5
Secundaria	100,0					970
Menos de 1 año	47,6	1,9	43,9	51,4	4,0	461
De 1 a 2 años	27,7	1,7	24,5	31,1	6,1	273
De 3 a 4 años	12,0	1,2	9,9	14,5	9,8	115
Más de 4 años	12,7	1,4	10,2	15,7	11,1	121

**CUADRO Nº 21: POBLACIÓN DE 15 A 29 AÑOS DE EDAD, POR NIVEL EDUCATIVO ALCANZADO,
SEGÚN CIUDAD Y NÚMERO DE AÑOS QUE TRABAJA EN LA OCUPACIÓN PRINCIPAL ACTUAL**

Variable	Valor estimado	Error estandar	Intervalo de confianza al 95%		Coeficiente de variación (%)	Nº de casos
			Inferior	Superior		
Superior No Universitaria	100,0					415
Menos de 1 año	47,1	2,7	41,8	52,5	5,8	197
De 1 a 2 años	27,4	2,4	22,9	32,3	8,8	114
De 3 a 4 años	14,2	1,8	11,0	18,2	13,0	53
Más de 4 años	11,3	1,6	8,5	14,8	14,2	51
Superior Universitaria 1/	100,0					572
Menos de 1 año	50,3	2,4	45,6	55,1	4,8	291
De 1 a 2 años	28,6	2,3	24,3	33,3	8,0	168
De 3 a 4 años	12,5	1,6	9,8	15,9	12,5	71
Más de 4 años	8,6	1,5	6,1	11,9	17,2	42
Huancayo	100,0					2 249
Menos de 1 año	43,8	1,5	40,9	46,7	3,4	1 004
De 1 a 2 años	30,1	1,2	27,9	32,4	3,9	679
De 3 a 4 años	12,8	1,0	11,1	14,8	7,4	277
Más de 4 años	13,3	0,9	11,6	15,2	6,8	289
Sin nivel / Educ inicial / Primaria	100,0					60
Menos de 1 año	47,1	7,7	32,7	62,0	16,3	29
De 1 a 2 años	30,1	7,7	17,3	47,0	25,7	14
De 3 a 4 años	10,1	3,8	4,8	20,2	37,1	7
Más de 4 años	12,7	4,2	6,4	23,6	33,5	10
Secundaria	100,0					1 099
Menos de 1 año	45,2	1,6	42,0	48,5	3,6	509
De 1 a 2 años	26,4	1,4	23,8	29,1	5,2	292
De 3 a 4 años	14,6	1,3	12,2	17,4	9,1	150
Más de 4 años	13,8	1,3	11,5	16,5	9,1	148
Superior No Universitaria	100,0					412
Menos de 1 año	41,6	2,8	36,2	47,3	6,8	182
De 1 a 2 años	34,8	3,0	29,1	40,9	8,7	137
De 3 a 4 años	11,5	2,0	8,1	16,0	17,4	46
Más de 4 años	12,1	1,7	9,1	16,0	14,3	47
Superior Universitaria 1/	100,0					678
Menos de 1 año	42,1	2,8	36,8	47,6	6,5	284
De 1 a 2 años	34,0	2,4	29,5	38,8	7,0	236
De 3 a 4 años	10,7	1,3	8,3	13,6	12,6	74
Más de 4 años	13,2	1,9	10,0	17,3	14,0	84
Trujillo	100,0					1 884
Menos de 1 año	53,5	1,5	50,6	56,5	2,8	1 028
De 1 a 2 años	28,0	1,4	25,4	30,8	4,9	520
De 3 a 4 años	10,9	1,0	9,1	13,0	9,0	187
Más de 4 años	7,6	0,7	6,2	9,1	9,9	149

**CUADRO Nº 21: POBLACIÓN DE 15 A 29 AÑOS DE EDAD, POR NIVEL EDUCATIVO ALCANZADO,
SEGÚN CIUDAD Y NÚMERO DE AÑOS QUE TRABAJA EN LA OCUPACIÓN PRINCIPAL ACTUAL**

Variable	Valor estimado	Error estandar	Intervalo de confianza al 95%		Coeficiente de variación (%)	Nº de casos
			Inferior	Superior		
Sin nivel / Educ inicial / Primaria	100,0					182
Menos de 1 año	51,8	3,9	44,2	59,3	7,5	93
De 1 a 2 años	24,7	3,9	18,0	33,1	15,6	45
De 3 a 4 años	13,8	2,6	9,5	19,7	18,7	24
Más de 4 años	9,6	2,6	5,5	16,2	27,5	20
Secundaria	100,0					990
Menos de 1 año	53,0	2,1	48,9	57,1	3,9	535
De 1 a 2 años	27,6	1,7	24,3	31,1	6,3	272
De 3 a 4 años	10,2	1,3	7,9	13,0	12,8	91
Más de 4 años	9,3	1,0	7,5	11,4	10,8	92
Superior No Universitaria	100,0					276
Menos de 1 año	46,2	3,8	38,8	53,6	8,2	141
De 1 a 2 años	38,0	3,6	31,2	45,3	9,5	91
De 3 a 4 años	9,8	2,1	6,4	14,9	21,8	28
Más de 4 años	6,0	1,7	3,4	10,3	28,1	16
Superior Universitaria 1/	100,0					436
Menos de 1 año	60,3	2,6	55,2	65,2	4,2	259
De 1 a 2 años	24,2	2,5	19,7	29,4	10,2	112
De 3 a 4 años	11,7	1,9	8,5	16,1	16,4	44
Más de 4 años	3,7	1,0	2,2	6,3	26,6	21
Lima Metropolitana	100,0					2 825
Menos de 1 año	49,6	1,1	47,4	51,7	2,2	1 416
De 1 a 2 años	30,3	1,2	28,0	32,7	3,9	848
De 3 a 4 años	11,1	0,7	9,8	12,6	6,3	308
Más de 4 años	9,0	0,7	7,7	10,5	7,9	253
Sin nivel / Educ inicial / Primaria	100,0					88
Menos de 1 año	48,3	5,9	36,9	59,8	12,3	41
De 1 a 2 años	26,4	4,5	18,5	36,2	17,2	25
De 3 a 4 años	10,9	3,1	6,2	18,6	28,2	9
Más de 4 años	14,4	4,3	7,8	24,9	29,7	13
Secundaria	100,0					1 669
Menos de 1 año	54,2	1,5	51,2	57,2	2,8	904
De 1 a 2 años	27,0	1,3	24,6	29,5	4,7	447
De 3 a 4 años	9,9	0,9	8,2	11,8	9,1	171
Más de 4 años	8,9	0,9	7,3	10,8	10,0	147
Superior No Universitaria	100,0					514
Menos de 1 año	43,8	2,8	38,4	49,3	6,4	240
De 1 a 2 años	32,0	2,5	27,4	37,0	7,7	164
De 3 a 4 años	16,4	2,1	12,6	21,1	13,1	67
Más de 4 años	7,8	1,3	5,5	10,8	17,1	43
Superior Universitaria 1/	100,0					554
Menos de 1 año	40,0	3,5	33,4	47,0	8,7	231
De 1 a 2 años	40,4	4,4	32,2	49,3	10,8	212
De 3 a 4 años	10,4	1,6	7,7	13,9	15,1	61
Más de 4 años	9,2	1,6	6,5	12,7	17,0	50

1/ Incluye Post-grado.

**CUADRO Nº 22: POBLACIÓN OCUPADA DE 15 A 29 AÑOS DE EDAD, POR SEXO,
SEGÚN CIUDAD Y AFILIACIÓN O NO A UN SEGURO DE SALUD A TRAVÉS DEL TRABAJO**

Variable	Valor estimado	Error estandar	Intervalo de confianza al 95%		Coeficiente de variación (%)	Nº de casos
			Inferior	Superior		
Total	100,0					8 962
Sí	23,2	1,2	21,0	25,6	5,0	1 635
No	76,8	1,2	74,4	79,0	1,5	7 327
Hombres	100,0					4 797
Sí	25,9	1,5	23,1	29,0	5,9	970
No	74,1	1,5	71,0	76,9	2,0	3 827
Mujeres	100,0					4 165
Sí	20,0	1,3	17,5	22,7	6,6	665
No	80,0	1,3	77,3	82,5	1,6	3 500
Arequipa	100,0					2 004
Sí	17,0	1,2	14,8	19,4	6,9	359
No	83,0	1,2	80,6	85,2	1,4	1 645
Hombres	100,0					1 058
Sí	18,3	1,4	15,8	21,1	7,4	200
No	81,7	1,4	78,9	84,2	1,7	858
Mujeres	100,0					946
Sí	15,6	1,6	12,7	19,0	10,3	159
No	84,4	1,6	81,0	87,3	1,9	787
Huancayo	100,0					2 249
Sí	10,8	0,8	9,3	12,5	7,7	266
No	89,2	0,8	87,5	90,7	0,9	1 983
Hombres	100,0					1 184
Sí	12,4	1,1	10,4	14,7	8,8	157
No	87,6	1,1	85,3	89,6	1,2	1 027
Mujeres	100,0					1 065
Sí	8,9	1,1	7,0	11,3	12,0	109
No	91,1	1,1	88,7	93,0	1,2	956
Trujillo	100,0					1 884
Sí	15,9	1,3	13,5	18,5	7,9	293
No	84,1	1,3	81,5	86,5	1,5	1 591
Hombres	100,0					1 037
Sí	16,7	1,4	14,1	19,7	8,5	175
No	83,3	1,4	80,3	85,9	1,7	862
Mujeres	100,0					847
Sí	14,8	1,6	11,9	18,2	10,8	118
No	85,2	1,6	81,8	88,1	1,9	729
Lima Metropolitana	100,0					2 825
Sí	24,7	1,4	22,1	27,5	5,6	717
No	75,3	1,4	72,5	77,9	1,8	2 108
Hombres	100,0					1 518
Sí	27,8	1,8	24,4	31,4	6,5	438
No	72,2	1,8	68,6	75,6	2,5	1 080
Mujeres	100,0					1 307
Sí	21,1	1,6	18,2	24,4	7,4	279
No	78,9	1,6	75,6	81,8	2,0	1 028

**CUADRO Nº 23: POBLACIÓN OCUPADA DE 15 A 29 AÑOS DE EDAD, POR SEXO,
SEGÚN CIUDAD Y AFILIACIÓN O NO A UN SISTEMA DE PENSIONES A TRAVÉS DEL TRABAJO**

Variable	Valor estimado	Error estandar	Intervalo de confianza al 95%		Coeficiente de variación (%)	Nº de casos
			Inferior	Superior		
Total	100,0					8 962
Sí	19,8	1,2	17,6	22,3	6,0	1 393
No	80,2	1,2	77,7	82,4	1,5	7 569
Hombres	100,0					4 797
Sí	22,2	1,5	19,3	25,3	6,9	821
No	77,8	1,5	74,7	80,7	2,0	3 976
Mujeres	100,0					4 165
Sí	17,1	1,3	14,8	19,8	7,5	572
No	82,9	1,3	80,2	85,2	1,6	3 593
Arequipa	100,0					2 004
Sí	15,0	1,2	12,9	17,4	7,8	315
No	85,0	1,2	82,6	87,1	1,4	1 689
Hombres	100,0					1 058
Sí	16,1	1,3	13,7	18,8	8,0	174
No	83,9	1,3	81,2	86,3	1,5	884
Mujeres	100,0					946
Sí	13,8	1,6	11,0	17,2	11,4	141
No	86,2	1,6	82,8	89,0	1,8	805
Huancayo	100,0					2 249
Sí	9,1	0,7	7,7	10,6	8,0	219
No	90,9	0,7	89,4	92,3	0,8	2 030
Hombres	100,0					1 184
Sí	10,2	1,0	8,4	12,2	9,4	128
No	89,8	1,0	87,8	91,6	1,1	1 056
Mujeres	100,0					1 065
Sí	7,7	1,1	5,9	10,1	13,6	91
No	92,3	1,1	89,9	94,1	1,1	974
Trujillo	100,0					1 884
Sí	13,7	1,2	11,4	16,3	9,0	251
No	86,3	1,2	83,7	88,6	1,4	1 633
Hombres	100,0					1 037
Sí	14,5	1,4	11,9	17,6	9,9	152
No	85,5	1,4	82,4	88,1	1,7	885
Mujeres	100,0					847
Sí	12,7	1,6	9,9	16,1	12,5	99
No	87,3	1,6	83,9	90,1	1,8	748
Lima Metropolitana	100,0					2 825
Sí	21,1	1,4	18,5	24,0	6,7	608
No	78,9	1,4	76,0	81,5	1,8	2 217
Hombres	100,0					1 518
Sí	23,7	1,8	20,3	27,4	7,7	367
No	76,3	1,8	72,6	79,7	2,4	1 151
Mujeres	100,0					1 307
Sí	18,1	1,5	15,3	21,3	8,4	241
No	81,9	1,5	78,7	84,7	1,9	1 066

**CUADRO Nº 24: PROMEDIO DE INGRESO MENSUAL POR TRABAJO DE LA
POBLACIÓN DE 15 A 29 AÑOS DE EDAD, POR GRUPOS DE EDAD, SEGÚN CIUDAD**

Variable	Valor estimado	Error estandar	Intervalo de confianza al 95%		Coeficiente de variación (%)	Nº de casos
			Inferior	Superior		
Total	785,4	18,7	748,6	822,2	2,4	7 818
De 15 a 19 años	453,3	16,9	420,2	486,5	3,7	1 658
De 20 a 24 años	737,3	19,2	699,6	775,1	2,6	3 145
De 25 a 29 años	1 016,8	30,9	956,2	1 077,5	3,0	3 015
Arequipa	684,0	25,3	634,3	733,6	3,7	1 743
De 15 a 19 años	348,4	15,6	317,7	379,1	4,5	352
De 20 a 24 años	595,8	25,1	546,5	645,0	4,2	653
De 25 a 29 años	916,5	45,2	827,8	1 005,2	4,9	738
Huancayo	580,5	16,3	548,5	612,6	2,8	1 838
De 15 a 19 años	332,6	15,8	301,6	363,6	4,7	359
De 20 a 24 años	515,5	20,5	475,3	555,6	4,0	787
De 25 a 29 años	796,2	31,6	734,3	858,2	4,0	692
Trujillo	647,9	23,2	602,4	693,5	3,6	1 631
De 15 a 19 años	371,9	17,0	338,5	405,3	4,6	386
De 20 a 24 años	622,8	25,0	573,7	672,0	4,0	669
De 25 a 29 años	849,3	45,1	760,7	938,0	5,3	576
Lima Metropolitana	810,1	22,2	766,5	853,6	2,7	2 606
De 15 a 19 años	471,3	20,0	432,0	510,6	4,2	561
De 20 a 24 años	763,9	22,8	719,2	808,7	3,0	1 036
De 25 a 29 años	1 043,8	36,5	972,1	1 115,4	3,5	1 009

**CUADRO Nº 25: PROMEDIO INGRESO MENSUAL DE LA POBLACIÓN
POR TRABAJO DE 15 A 29 AÑOS DE EDAD, POR SEXO, SEGÚN CIUDAD**

Variable	Valor estimado	Error estandar	Intervalo de confianza al 95%		Coeficiente de variación (%)	Nº de casos
			Inferior	Superior		
Total	785,4	18,7	748,6	822,2	2,4	7 818
Hombres	889,8	22,9	844,8	934,8	2,6	4 282
Mujeres	655,0	21,2	613,4	696,6	3,2	3 536
Arequipa	684,0	25,3	634,3	733,6	3,7	1 743
Hombres	794,6	33,2	729,5	859,7	4,2	934
Mujeres	556,0	28,0	501,0	611,0	5,0	809
Huancayo	580,5	16,3	548,5	612,6	2,8	1 838
Hombres	668,4	21,3	626,6	710,1	3,2	1 000
Mujeres	471,3	19,8	432,4	510,1	4,2	838
Trujillo	647,9	23,2	602,4	693,5	3,6	1 631
Hombres	747,3	25,7	696,8	797,9	3,4	916
Mujeres	523,1	37,0	450,4	595,8	7,1	715
Lima Metropolitana	810,1	22,2	766,5	853,6	2,7	2 606
Hombres	914,5	26,9	861,7	967,3	2,9	1 432
Mujeres	678,8	25,2	629,3	728,3	3,7	1 174

CUADRO Nº 26: POBLACIÓN OCUPADA DE 15 A 29 AÑOS DE EDAD, POR GRUPOS DE EDAD, SEGÚN CIUDAD E INTERVALOS DE INGRESOS

Variable	Valor estimado	Error estandar	Intervalo de confianza al 95%		Coeficiente de variación (%)	Nº de casos
			Inferior	Superior		
Total	100,0					8 962
No tiene ingresos 1/	8,5	0,6	7,4	9,9	7,3	1 070
Hasta 550	36,4	0,9	34,6	38,2	2,5	3 876
De 551 a 999	32,5	0,9	30,7	34,4	2,9	2 370
De 1 000 a 1 499	13,7	0,8	12,3	15,3	5,7	900
De 1 500 a más	8,5	0,6	7,3	9,9	7,6	672
No especificado	0,3	0,1	0,2	0,5	24,9	74
De 15 a 19 años	100,0					2 332
No tiene ingresos 1/	22,1	1,6	19,1	25,5	7,4	663
Hasta 550	50,3	1,8	46,7	53,9	3,7	1 210
De 551 a 999	22,7	1,8	19,3	26,4	8,0	377
De 1 000 a 1 499	3,8	0,7	2,6	5,5	18,6	54
De 1 500 a más	0,8	0,3	0,4	1,8	37,9	17
No especificado	0,3	0,2	0,1	1,0	64,7	11
De 20 a 24 años	100,0					3 477
No tiene ingresos 1/	5,0	0,6	3,9	6,3	12,5	280
Hasta 550	37,5	1,4	34,8	40,3	3,7	1 639
De 551 a 999	37,1	1,5	34,3	40,0	3,9	993
De 1 000 a 1 499	13,8	1,2	11,6	16,4	8,7	330
De 1 500 a más	6,0	0,7	4,8	7,6	11,7	183
No especificado	0,6	0,2	0,3	1,0	29,9	52
De 25 a 29 años	100,0					3 153
No tiene ingresos 1/	3,0	0,5	2,2	4,1	16,3	127
Hasta 550	25,6	1,3	23,1	28,3	5,1	1 027
De 551 a 999	34,5	1,6	31,4	37,8	4,8	1 000
De 1 000 a 1 499	20,5	1,3	18,0	23,2	6,5	516
De 1 500 a más	16,3	1,3	13,9	19,0	7,9	472
No especificado	0,1	0,1	0,0	0,4	54,8	11
Arequipa	100,0					2 004
No tiene ingresos 1/	12,3	0,9	10,7	14,2	7,3	242
Hasta 550	46,4	1,6	43,2	49,6	3,5	911
De 551 a 999	25,2	1,2	22,9	27,6	4,8	505
De 1 000 a 1 499	8,7	0,7	7,5	10,2	7,9	188
De 1 500 a más	6,5	0,7	5,2	8,1	11,2	139
No especificado	0,9	0,2	0,5	1,4	24,1	19
De 15 a 19 años	100,0					498
No tiene ingresos 1/	28,9	2,4	24,4	33,8	8,3	143
Hasta 550	56,5	2,3	51,9	61,1	4,1	276
De 551 a 999	12,3	1,7	9,3	16,1	13,8	64
De 1 000 a 1 499	1,6	0,6	0,8	3,2	34,2	11
De 1 500 a más	0,2	0,2	0,0	1,4	100,1	1
No especificado	0,4	0,3	0,1	1,6	65,2	3
De 20 a 24 años	100,0					735
No tiene ingresos 1/	9,6	1,2	7,5	12,2	12,4	66
Hasta 550	52,6	2,2	48,3	56,8	4,2	379
De 551 a 999	25,3	1,7	22,0	28,8	6,8	186
De 1 000 a 1 499	6,7	1,0	5,1	8,9	14,3	57
De 1 500 a más	3,7	0,8	2,5	5,6	21,1	31
No especificado	2,1	0,6	1,2	3,6	27,0	16

CUADRO Nº 26: POBLACIÓN OCUPADA DE 15 A 29 AÑOS DE EDAD, POR GRUPOS DE EDAD, SEGÚN CIUDAD E INTERVALOS DE INGRESOS

Variable	Valor estimado	Error estandar	Intervalo de confianza al 95%		Coeficiente de variación (%)	Nº de casos
			Inferior	Superior		
De 25 a 29 años	100,0					771
No tiene ingresos 1/	4,3	0,8	2,9	6,2	19,3	33
Hasta 550	34,2	2,4	29,7	39,0	6,9	256
De 551 a 999	33,3	1,9	29,6	37,3	5,8	255
De 1 000 a 1 499	15,1	1,3	12,6	17,9	8,9	120
De 1 500 a más	13,1	1,6	10,3	16,4	11,8	107
Huancayo	100,0					2 249
No tiene ingresos 1/	17,5	1,1	15,4	19,9	6,5	388
Hasta 550	52,0	1,3	49,5	54,5	2,5	1 156
De 551 a 999	17,4	0,8	15,8	19,1	4,9	405
De 1 000 a 1 499	6,4	0,6	5,4	7,7	9,0	146
De 1 500 a más	5,6	0,6	4,5	6,9	10,9	131
No especificado	1,0	0,2	0,7	1,6	22,4	23
De 15 a 19 años	100,0					606
No tiene ingresos 1/	40,9	2,4	36,3	45,7	5,9	245
Hasta 550	48,3	2,4	43,6	53,0	5,0	297
De 551 a 999	9,5	1,3	7,2	12,5	14,0	55
De 1 000 a 1 499	0,4	0,2	0,1	1,2	59,9	4
De 1 500 a más	0,6	0,3	0,2	1,8	60,3	3
No especificado	0,4	0,3	0,1	1,5	71,7	2
De 20 a 24 años	100,0					912
No tiene ingresos 1/	11,5	1,4	9,0	14,5	12,1	108
Hasta 550	60,5	1,8	56,9	64,0	3,0	545
De 551 a 999	16,8	1,4	14,2	19,7	8,3	160
De 1 000 a 1 499	5,2	0,8	3,9	6,9	14,5	45
De 1 500 a más	4,2	0,8	2,9	6,0	18,7	37
No especificado	1,8	0,5	1,1	3,1	26,1	17
De 25 a 29 años	100,0					731
No tiene ingresos 1/	4,3	0,8	3,0	6,2	18,6	35
Hasta 550	44,3	2,2	40,1	48,6	4,9	314
De 551 a 999	25,3	1,8	22,0	28,9	6,9	190
De 1 000 a 1 499	13,6	1,5	10,9	16,7	10,7	97
De 1 500 a más	11,9	1,5	9,3	15,2	12,6	91
No especificado	0,6	0,3	0,2	1,7	50,9	4
Trujillo	100,0					1 884
No tiene ingresos 1/	11,6	1,0	9,7	13,8	8,9	228
Hasta 550	46,7	1,5	43,8	49,7	3,2	871
De 551 a 999	27,5	1,1	25,3	29,8	4,2	513
De 1 000 a 1 499	6,9	0,7	5,6	8,5	10,5	141
De 1 500 a más	6,0	0,8	4,7	7,8	13,1	106
No especificado	1,2	0,3	0,7	2,0	25,4	25
De 15 a 19 años	100,0					525
No tiene ingresos 1/	25,2	2,2	21,0	29,8	8,9	135
Hasta 550	55,8	2,6	50,7	60,8	4,6	290
De 551 a 999	16,9	1,8	13,6	20,7	10,7	86
De 1 000 a 1 499	1,2	0,5	0,5	2,7	42,3	8
De 1 500 a más	0,2	0,2	0,0	1,2	100,4	2
No especificado	0,8	0,4	0,3	2,2	53,7	4

CUADRO Nº 26: POBLACIÓN OCUPADA DE 15 A 29 AÑOS DE EDAD, POR GRUPOS DE EDAD, SEGÚN CIUDAD E INTERVALOS DE INGRESOS

Variable	Valor estimado	Error estándar	Intervalo de confianza al 95%		Coeficiente de variación (%)	Nº de casos
			Inferior	Superior		
De 20 a 24 años	100,0					748
No tiene ingresos 1/	8,5	1,3	6,3	11,5	15,5	63
Hasta 550	45,9	2,2	41,6	50,3	4,9	345
De 551 a 999	31,2	2,1	27,2	35,5	6,8	229
De 1 000 a 1 499	7,7	1,2	5,7	10,5	15,6	62
De 1 500 a más	4,4	1,0	2,8	6,9	23,2	33
No especificado	2,2	0,6	1,3	3,9	28,3	16
De 25 a 29 años	100,0					611
No tiene ingresos 1/	4,3	1,0	2,7	6,7	22,8	30
Hasta 550	40,3	2,4	35,8	45,1	5,9	236
De 551 a 999	31,7	2,2	27,5	36,2	7,0	198
De 1 000 a 1 499	10,5	1,5	8,0	13,7	13,8	71
De 1 500 a más	12,7	1,7	9,7	16,5	13,5	71
No especificado	0,4	0,2	0,1	1,3	57,8	5
Lima Metropolitana	100,0					2 825
No tiene ingresos 1/	7,7	0,7	6,3	9,2	9,6	212
Hasta 550	34,1	1,1	32,0	36,3	3,2	938
De 551 a 999	34,1	1,1	31,9	36,3	3,2	947
De 1 000 a 1 499	15,0	0,9	13,2	16,9	6,2	425
De 1 500 a más	9,0	0,8	7,6	10,6	8,6	296
No especificado	0,2	0,1	0,1	0,5	48,4	7
De 15 a 19 años	100,0					703
No tiene ingresos 1/	20,5	2,0	16,9	24,6	9,5	140
Hasta 550	49,4	2,2	45,1	53,7	4,5	347
De 551 a 999	24,6	2,2	20,5	29,1	8,9	172
De 1 000 a 1 499	4,4	0,9	3,0	6,4	19,7	31
De 1 500 a más	1,0	0,4	0,4	2,1	40,0	11
No especificado	0,2	0,2	0,0	1,4	99,9	2
De 20 a 24 años	100,0					1 082
No tiene ingresos 1/	4,1	0,7	2,9	5,7	17,7	43
Hasta 550	34,7	1,7	31,6	38,1	4,8	370
De 551 a 999	39,3	1,7	36,0	42,7	4,4	418
De 1 000 a 1 499	15,2	1,4	12,6	18,2	9,4	166
De 1 500 a más	6,4	0,8	5,0	8,3	13,2	82
No especificado	0,3	0,2	0,1	1,1	70,9	3
De 25 a 29 años	100,0					1 040
No tiene ingresos 1/	2,8	0,6	1,8	4,1	20,7	29
Hasta 550	23,2	1,6	20,3	26,4	6,8	221
De 551 a 999	35,1	1,9	31,4	39,0	5,5	357
De 1 000 a 1 499	21,8	1,6	18,9	25,1	7,2	228
De 1 500 a más	17,0	1,5	14,2	20,2	9,0	203
No especificado	0,1	0,1	0,0	0,5	76,6	2

1/ Corresponde a los trabajadores familiares no remunerados del hogar o de otro hogar.

**CUADRO Nº 27: POBLACIÓN OCUPADA DE 15 A 29 AÑOS DE EDAD, POR SEXO,
SEGÚN CIUDAD E INTERVALOS DE INGRESOS**

Variable	Valor estimado	Error estandar	Intervalo de confianza al 95%		Coeficiente de variación (%)	Nº de casos
			Inferior	Superior		
Total	100,0					8 962
No tiene ingresos 1/	8,5	0,6	7,4	9,9	7,3	1 070
Hasta 550	36,4	0,9	34,6	38,2	2,5	3 876
De 551 a 999	32,5	0,9	30,7	34,4	2,9	2 370
De 1 000 a 1 499	13,7	0,8	12,3	15,3	5,7	900
De 1 500 a más	8,5	0,6	7,3	9,9	7,6	672
No especificado	0,3	0,1	0,2	0,5	24,9	74
Hombres	100,0					4 797
No tiene ingresos 1/	6,2	0,7	5,0	7,7	10,9	482
Hasta 550	29,3	1,1	27,3	31,4	3,6	1 731
De 551 a 999	36,1	1,4	33,5	38,9	3,8	1 476
De 1 000 a 1 499	16,8	1,1	14,8	18,9	6,3	612
De 1 500 a más	11,4	0,9	9,7	13,4	8,3	463
No especificado	0,2	0,1	0,1	0,3	28,8	33
Mujeres	100,0					4 165
No tiene ingresos 1/	11,3	0,9	9,7	13,2	7,8	588
Hasta 550	44,7	1,7	41,4	48,0	3,8	2 145
De 551 a 999	28,3	1,5	25,4	31,3	5,2	894
De 1 000 a 1 499	10,2	1,1	8,2	12,6	10,9	288
De 1 500 a más	5,1	0,6	4,0	6,5	12,7	209
No especificado	0,5	0,2	0,3	1,0	33,6	41
Arequipa	100,0					2 004
No tiene ingresos 1/	12,3	0,9	10,7	14,2	7,3	242
Hasta 550	46,4	1,6	43,2	49,6	3,5	911
De 551 a 999	25,2	1,2	22,9	27,6	4,8	505
De 1 000 a 1 499	8,7	0,7	7,5	10,2	7,9	188
De 1 500 a más	6,5	0,7	5,2	8,1	11,2	139
No especificado	0,9	0,2	0,5	1,4	24,1	19
Hombres	100,0					1 058
No tiene ingresos 1/	10,9	1,1	8,8	13,3	10,5	117
Hasta 550	38,2	1,8	34,7	41,8	4,7	396
De 551 a 999	29,5	1,6	26,6	32,7	5,3	306
De 1 000 a 1 499	12,6	1,1	10,6	15,0	8,9	140
De 1 500 a más	8,3	1,0	6,5	10,5	12,2	92
No especificado	0,4	0,2	0,2	1,0	44,3	7
Mujeres	100,0					946
No tiene ingresos 1/	13,9	1,5	11,2	17,0	10,6	125
Hasta 550	55,4	2,3	50,8	59,9	4,2	515
De 551 a 999	20,4	1,6	17,4	23,8	7,9	199
De 1 000 a 1 499	4,4	0,7	3,2	6,1	16,3	48
De 1 500 a más	4,5	0,8	3,2	6,5	18,4	47
No especificado	1,4	0,4	0,8	2,4	29,7	12

**CUADRO Nº 27: POBLACIÓN OCUPADA DE 15 A 29 AÑOS DE EDAD, POR SEXO,
SEGÚN CIUDAD E INTERVALOS DE INGRESOS**

Variable	Valor estimado	Error estandar	Intervalo de confianza al 95%		Coeficiente de variación (%)	Nº de casos
			Inferior	Superior		
Huancayo	100,0					2 249
No tiene ingresos 1/	17,5	1,1	15,4	19,9	6,5	388
Hasta 550	52,0	1,3	49,5	54,5	2,5	1 156
De 551 a 999	17,4	0,8	15,8	19,1	4,9	405
De 1 000 a 1 499	6,4	0,6	5,4	7,7	9,0	146
De 1 500 a más	5,6	0,6	4,5	6,9	10,9	131
No especificado	1,0	0,2	0,7	1,6	22,4	23
Hombres	100,0					1 184
No tiene ingresos 1/	14,6	1,4	12,2	17,5	9,3	173
Hasta 550	46,6	1,8	43,0	50,1	3,9	542
De 551 a 999	22,2	1,3	19,7	24,9	6,0	269
De 1 000 a 1 499	8,3	1,0	6,6	10,4	11,4	98
De 1 500 a más	7,3	1,0	5,6	9,4	13,1	91
No especificado	1,0	0,3	0,5	1,8	32,3	11
Mujeres	100,0					1 065
No tiene ingresos 1/	20,9	1,5	18,0	24,1	7,3	215
Hasta 550	58,2	1,8	54,8	61,6	3,0	614
De 551 a 999	11,9	1,1	9,9	14,2	9,3	136
De 1 000 a 1 499	4,3	0,6	3,2	5,7	14,6	48
De 1 500 a más	3,6	0,6	2,5	5,0	17,3	40
No especificado	1,1	0,4	0,6	2,2	32,9	12
Trujillo	100,0					1 884
No tiene ingresos 1/	11,6	1,0	9,7	13,8	8,9	228
Hasta 550	46,7	1,5	43,8	49,7	3,2	871
De 551 a 999	27,5	1,1	25,3	29,8	4,2	513
De 1 000 a 1 499	6,9	0,7	5,6	8,5	10,5	141
De 1 500 a más	6,0	0,8	4,7	7,8	13,1	106
No especificado	1,2	0,3	0,7	2,0	25,4	25
Hombres	100,0					1 037
No tiene ingresos 1/	10,6	1,3	8,4	13,4	11,9	107
Hasta 550	37,2	1,6	34,2	40,3	4,2	389
De 551 a 999	34,2	1,6	31,2	37,4	4,6	349
De 1 000 a 1 499	8,9	1,1	7,0	11,3	12,1	102
De 1 500 a más	7,6	1,0	5,8	9,9	13,7	76
No especificado	1,4	0,4	0,8	2,6	31,5	14
Mujeres	100,0					847
No tiene ingresos 1/	12,9	1,5	10,2	16,0	11,4	121
Hasta 550	58,5	2,5	53,4	63,3	4,3	482
De 551 a 999	19,2	1,7	16,1	22,8	8,8	164
De 1 000 a 1 499	4,4	0,9	3,0	6,5	19,9	39
De 1 500 a más	4,1	1,1	2,4	6,8	26,1	30
No especificado	1,0	0,4	0,5	2,0	35,3	11

**CUADRO Nº 27: POBLACIÓN OCUPADA DE 15 A 29 AÑOS DE EDAD, POR SEXO,
SEGÚN CIUDAD E INTERVALOS DE INGRESOS**

Variable	Valor estimado	Error estandar	Intervalo de confianza al 95%		Coeficiente de variación (%)	Nº de casos
			Inferior	Superior		
Lima Metropolitana	100,0					2 825
No tiene ingresos 1/	7,7	0,7	6,3	9,2	9,6	212
Hasta 550	34,1	1,1	32,0	36,3	3,2	938
De 551 a 999	34,1	1,1	31,9	36,3	3,2	947
De 1 000 a 1 499	15,0	0,9	13,2	16,9	6,2	425
De 1 500 a más	9,0	0,8	7,6	10,6	8,6	296
No especificado	0,2	0,1	0,1	0,5	48,4	7
Hombres	100,0					1 518
No tiene ingresos 1/	5,2	0,8	3,8	6,9	15,3	85
Hasta 550	27,3	1,2	24,9	29,9	4,6	404
De 551 a 999	37,3	1,6	34,2	40,6	4,4	552
De 1 000 a 1 499	18,0	1,2	15,7	20,6	6,9	272
De 1 500 a más	12,1	1,1	10,1	14,5	9,3	204
No especificado	0,1	0,1	0,0	0,4	100,2	1
Mujeres	100,0					1 307
No tiene ingresos 1/	10,6	1,0	8,7	12,9	9,8	127
Hasta 550	42,2	2,0	38,3	46,2	4,8	534
De 551 a 999	30,2	1,8	26,9	33,8	5,8	395
De 1 000 a 1 499	11,3	1,3	9,0	14,2	11,7	153
De 1 500 a más	5,3	0,8	3,9	7,0	14,6	92
No especificado	0,4	0,2	0,1	1,0	54,0	6

1/ Corresponde a los trabajadores familiares no remunerados del hogar o de otro hogar.

**CUADRO Nº 28: POBLACIÓN OCUPADA DE 15 A 29 AÑOS DE EDAD, POR NIVEL EDUCATIVO
ALCANZADO, SEGÚN CIUDAD E INTERVALOS DE INGRESOS**

Variable	Valor estimado	Error estandar	Intervalo de confianza al 95%		Coeficiente de variación (%)	Nº de casos
			Inferior	Superior		
Total	100,0					8 962
No tiene ingresos 2/	8,5	0,6	7,4	9,9	7,3	1 070
Hasta 550	36,4	0,9	34,6	38,2	2,5	3 876
De 551 a 999	32,5	0,9	30,7	34,4	2,9	2 370
De 1 000 a 1 499	13,7	0,8	12,3	15,3	5,7	900
De 1 500 a más	8,5	0,6	7,3	9,9	7,6	672
No especificado	0,3	0,1	0,2	0,5	24,9	74
Sin nivel / Educ inicial / Primaria	100,0					377
No tiene ingresos 2/	8,0	2,4	4,4	14,2	29,8	37
Hasta 550	46,6	4,6	37,8	55,6	9,8	193
De 551 a 999	34,9	4,1	27,4	43,3	11,7	116
De 1 000 a 1 499	9,5	2,5	5,6	15,7	26,3	25
De 1 500 a más	0,9	0,6	0,3	3,2	64,3	6
Secundaria	100,0					4 728
No tiene ingresos 2/	10,8	0,9	9,2	12,7	8,0	735
Hasta 550	40,3	1,2	37,9	42,7	3,0	2 193
De 551 a 999	34,3	1,2	32,0	36,8	3,6	1 309
De 1 000 a 1 499	11,1	0,9	9,5	13,0	8,2	359
De 1 500 a más	3,3	0,4	2,5	4,3	13,3	125
No especificado	0,1	0,1	0,0	0,4	79,6	7
Superior No Universitaria	100,0					1 617
No tiene ingresos 2/	4,2	0,8	2,9	6,0	18,6	85
Hasta 550	26,0	1,9	22,5	29,9	7,3	636
De 551 a 999	38,5	2,4	33,8	43,4	6,3	510
De 1 000 a 1 499	20,2	1,9	16,7	24,3	9,6	225
De 1 500 a más	10,3	1,5	7,8	13,6	14,1	141
No especificado	0,7	0,4	0,3	1,9	48,3	20
Superior Universitaria 1/	100,0					2 240
No tiene ingresos 2/	5,7	0,9	4,1	7,8	16,2	213
Hasta 550	31,5	1,6	28,4	34,8	5,1	854
De 551 a 999	21,2	2,2	17,2	25,8	10,4	435
De 1 000 a 1 499	16,7	1,8	13,6	20,5	10,5	291
De 1 500 a más	24,1	2,0	20,5	28,2	8,2	400
No especificado	0,8	0,2	0,5	1,2	22,5	47
Arequipa	100,0					2 004
No tiene ingresos 2/	12,3	0,9	10,7	14,2	7,3	242
Hasta 550	46,4	1,6	43,2	49,6	3,5	911
De 551 a 999	25,2	1,2	22,9	27,6	4,8	505
De 1 000 a 1 499	8,7	0,7	7,5	10,2	7,9	188
De 1 500 a más	6,5	0,7	5,2	8,1	11,2	139
No especificado	0,9	0,2	0,5	1,4	24,1	19
Sin nivel / Educ inicial / Primaria	100,0					47
No tiene ingresos 2/	1,8	1,8	0,2	12,1	100,7	1
Hasta 550	56,8	9,7	37,8	74,0	17,0	28
De 551 a 999	39,3	9,6	22,8	58,8	24,3	17
De 1 000 a 1 499	2,1	2,1	0,3	13,7	100,4	1

**CUADRO Nº 28: POBLACIÓN OCUPADA DE 15 A 29 AÑOS DE EDAD, POR NIVEL EDUCATIVO
ALCANZADO, SEGÚN CIUDAD E INTERVALOS DE INGRESOS**

Variable	Valor estimado	Error estandar	Intervalo de confianza al 95%		Coeficiente de variación (%)	Nº de casos
			Inferior	Superior		
Secundaria	100,0					970
No tiene ingresos 2/	16,0	1,6	13,1	19,4	10,0	159
Hasta 550	50,1	2,1	46,0	54,2	4,2	473
De 551 a 999	25,9	1,7	22,7	29,4	6,7	256
De 1 000 a 1 499	6,2	0,8	4,8	8,0	13,2	64
De 1 500 a más	1,8	0,4	1,1	2,9	25,0	17
No especificado	0,0	0,0	0,0	0,1	100,3	1
Superior No Universitaria	100,0					415
No tiene ingresos 2/	4,5	1,2	2,7	7,4	26,1	18
Hasta 550	43,1	2,5	38,2	48,0	5,8	180
De 551 a 999	29,5	2,4	25,0	34,5	8,2	118
De 1 000 a 1 499	13,1	1,8	9,9	17,1	13,8	58
De 1 500 a más	9,2	1,7	6,4	13,1	18,2	39
No especificado	0,6	0,4	0,2	2,4	69,7	2
Superior Universitaria 1/	100,0					572
No tiene ingresos 2/	12,3	1,6	9,6	15,7	12,6	64
Hasta 550	41,3	3,0	35,6	47,2	7,2	230
De 551 a 999	19,7	1,9	16,3	23,6	9,5	114
De 1 000 a 1 499	10,5	1,5	7,9	13,8	14,2	65
De 1 500 a más	13,6	1,9	10,2	17,8	14,1	83
No especificado	2,7	0,7	1,6	4,4	25,7	16
Huancayo	100,0					2 249
No tiene ingresos 2/	17,5	1,1	15,4	19,9	6,5	388
Hasta 550	52,0	1,3	49,5	54,5	2,5	1 156
De 551 a 999	17,4	0,8	15,8	19,1	4,9	405
De 1 000 a 1 499	6,4	0,6	5,4	7,7	9,0	146
De 1 500 a más	5,6	0,6	4,5	6,9	10,9	131
No especificado	1,0	0,2	0,7	1,6	22,4	23
Sin nivel / Educ inicial / Primaria	100,0	0,0	100,0	100,0		60
No tiene ingresos 2/	18,1	4,8	10,5	29,5	26,5	10
Hasta 550	68,8	5,2	57,8	78,1	7,6	42
De 551 a 999	9,0	3,8	3,8	19,9	42,8	6
De 1 000 a 1 499	1,1	1,1	0,1	7,4	101,0	1
De 1 500 a más	3,0	2,9	0,4	18,0	97,2	1
Secundaria	100,0	0,0	100,0	100,0		1 099
No tiene ingresos 2/	23,5	1,6	20,4	26,8	7,0	261
Hasta 550	53,0	1,9	49,3	56,6	3,5	588
De 551 a 999	17,6	1,2	15,4	20,0	6,7	189
De 1 000 a 1 499	3,4	0,6	2,4	4,7	17,3	35
De 1 500 a más	2,5	0,5	1,6	3,8	21,7	24
No especificado	0,1	0,1	0,0	0,8	97,1	2

**CUADRO Nº 28: POBLACIÓN OCUPADA DE 15 A 29 AÑOS DE EDAD, POR NIVEL EDUCATIVO
ALCANZADO, SEGÚN CIUDAD E INTERVALOS DE INGRESOS**

Variable	Valor estimado	Error estandar	Intervalo de confianza al 95%		Coeficiente de variación (%)	Nº de casos
			Inferior	Superior		
Superior No Universitaria	100,0	0,0	100,0	100,0		412
No tiene ingresos 2/	7,3	1,5	4,8	10,9	20,8	29
Hasta 550	55,6	2,7	50,2	60,8	4,9	224
De 551 a 999	22,5	2,4	18,0	27,6	10,9	99
De 1 000 a 1 499	7,5	1,4	5,1	10,9	19,1	31
De 1 500 a más	5,9	1,3	3,8	9,2	22,4	24
No especificado	1,2	0,6	0,5	3,0	48,0	5
Superior Universitaria 1/	100,0	0,0	100,0	100,0		678
No tiene ingresos 2/	13,2	1,6	10,3	16,6	12,1	88
Hasta 550	45,9	2,1	41,8	50,0	4,6	302
De 551 a 999	14,7	1,5	12,0	17,8	9,9	111
De 1 000 a 1 499	12,1	1,4	9,5	15,3	12,0	79
De 1 500 a más	11,4	1,3	9,0	14,3	11,7	82
No especificado	2,8	0,7	1,7	4,6	25,6	16
Trujillo	100,0	0,0	100,0	100,0		1 884
No tiene ingresos 2/	11,6	1,0	9,7	13,8	8,9	228
Hasta 550	46,7	1,5	43,8	49,7	3,2	871
De 551 a 999	27,5	1,1	25,3	29,8	4,2	513
De 1 000 a 1 499	6,9	0,7	5,6	8,5	10,5	141
De 1 500 a más	6,0	0,8	4,7	7,8	13,1	106
No especificado	1,2	0,3	0,7	2,0	25,4	25
Sin nivel / Educ inicial / Primaria	100,0	0,0	100,0	100,0		182
No tiene ingresos 2/	9,5	2,9	5,1	16,9	30,7	19
Hasta 550	48,7	4,1	40,8	56,7	8,4	86
De 551 a 999	34,8	4,3	26,9	43,7	12,3	61
De 1 000 a 1 499	5,2	1,8	2,6	10,1	34,8	12
De 1 500 a más	1,8	1,2	0,5	6,2	63,2	4
Secundaria	100,0	0,0	100,0	100,0		990
No tiene ingresos 2/	15,2	1,5	12,4	18,5	10,2	152
Hasta 550	49,6	2,1	45,4	53,7	4,3	489
De 551 a 999	27,0	1,8	23,7	30,6	6,6	266
De 1 000 a 1 499	5,4	0,9	3,9	7,6	17,2	55
De 1 500 a más	2,6	0,6	1,6	4,0	22,8	25
No especificado	0,3	0,2	0,1	1,0	65,4	3
Superior No Universitaria	100,0	0,0	100,0	100,0		276
No tiene ingresos 2/	6,0	1,6	3,6	9,9	25,9	17
Hasta 550	42,4	3,5	35,7	49,3	8,2	120
De 551 a 999	32,8	3,5	26,3	39,9	10,6	93
De 1 000 a 1 499	9,4	2,5	5,5	15,6	26,8	23
De 1 500 a más	6,6	1,8	3,8	11,2	27,6	14
No especificado	2,9	1,3	1,2	7,0	44,9	9

**CUADRO Nº 28: POBLACIÓN OCUPADA DE 15 A 29 AÑOS DE EDAD, POR NIVEL EDUCATIVO
ALCANZADO, SEGÚN CIUDAD E INTERVALOS DE INGRESOS**

Variable	Valor estimado	Error estandar	Intervalo de confianza al 95%		Coeficiente de variación (%)	Nº de casos
			Inferior	Superior		
Superior Universitaria 1/	100,0	0,0	100,0	100,0		436
No tiene ingresos 2/	8,3	1,5	5,8	11,7	17,7	40
Hasta 550	42,3	3,0	36,6	48,3	7,1	176
De 551 a 999	21,8	2,4	17,4	26,9	11,1	93
De 1 000 a 1 499	9,4	1,6	6,7	13,0	17,0	51
De 1 500 a más	15,4	2,4	11,2	20,7	15,8	63
No especificado	2,9	0,9	1,5	5,3	32,2	13
Lima Metropolitana	100,0	0,0	100,0	100,0	0,00	2 825
No tiene ingresos 2/	7,7	0,7	6,3	9,2	9,6	212
Hasta 550	34,1	1,1	32,0	36,3	3,2	938
De 551 a 999	34,1	1,1	31,9	36,3	3,2	947
De 1 000 a 1 499	15,0	0,9	13,2	16,9	6,2	425
De 1 500 a más	9,0	0,8	7,6	10,6	8,6	296
No especificado	0,2	0,1	0,1	0,5	48,4	7
Sin nivel / Educ inicial / Primaria	100,0	0,0	100,0	100,0		88
No tiene ingresos 2/	7,7	3,0	3,5	16,0	38,8	7
Hasta 550	45,1	5,8	34,1	56,5	12,9	37
De 551 a 999	35,5	5,2	26,1	46,1	14,5	32
De 1 000 a 1 499	11,0	3,1	6,2	18,8	28,6	11
De 1 500 a más	0,7	0,7	0,1	4,9	99,7	1
Secundaria	100,0	0,0	100,0	100,0		1 669
No tiene ingresos 2/	9,8	1,0	8,0	11,9	10,2	163
Hasta 550	38,6	1,4	35,9	41,4	3,7	643
De 551 a 999	35,9	1,4	33,2	38,7	3,9	598
De 1 000 a 1 499	12,1	1,1	10,1	14,3	8,8	205
De 1 500 a más	3,5	0,5	2,6	4,6	14,7	59
No especificado	0,1	0,1	0,0	0,6	100,0	1
Superior No Universitaria	100,0	0,0	100,0	100,0		514
No tiene ingresos 2/	3,9	0,9	2,5	6,2	23,5	21
Hasta 550	22,1	2,2	18,1	26,9	10,1	112
De 551 a 999	40,4	2,9	34,8	46,2	7,2	200
De 1 000 a 1 499	22,1	2,3	17,9	27,0	10,5	113
De 1 500 a más	10,9	1,7	7,9	14,8	16,0	64
No especificado	0,6	0,4	0,2	2,4	70,3	4
Superior Universitaria 1/	100,0	0,0	100,0	100,0		554
No tiene ingresos 2/	4,2	1,1	2,5	7,0	26,5	21
Hasta 550	28,4	2,0	24,6	32,6	7,1	146
De 551 a 999	21,7	2,8	16,7	27,6	12,8	117
De 1 000 a 1 499	18,5	2,2	14,5	23,2	12,0	96
De 1 500 a más	27,0	2,5	22,3	32,3	9,4	172
No especificado	0,2	0,2	0,0	1,0	76,0	2

1/ Incluye Post-grado.

2/ Corresponde a los trabajadores familiares no remunerados del hogar o de otro hogar.

CUADRO Nº 29: TRABAJADORES POR CUENTA PROPIA DE 15 A 29 AÑOS DE EDAD, POR GRUPOS DE EDAD, SEGÚN MOTIVOS QUE LE IMPULSARON TENER SU PROPIO NEGOCIO

Variable	Valor estimado	Error estandar	Intervalo de confianza al 95%		Coeficiente de variación (%)	Nº de casos
			Inferior	Superior		
Experiencia en negocios	100,0					1 847
Sí	35,6	2,4	30,9	40,5	6,9	614
No	64,4	2,4	59,5	69,1	3,8	1 233
De 15 a 19 años	100,0					330
Sí	23,4	4,5	15,7	33,4	19,3	71
No	76,6	4,5	66,6	84,3	5,9	259
De 20 a 24 años	100,0					675
Sí	37,0	3,5	30,4	44,1	9,5	233
No	63,0	3,5	55,9	69,6	5,6	442
De 25 a 29 años	100,0					842
Sí	39,6	3,4	33,2	46,4	8,6	310
No	60,4	3,4	53,6	66,8	5,6	532
Vocación empresarial	100,0					1 847
Sí	35,7	2,3	31,3	40,4	6,5	777
No	64,3	2,3	59,6	68,7	3,6	1 070
De 15 a 19 años	100,0					330
Sí	28,1	4,3	20,4	37,3	15,4	115
No	71,9	4,3	62,7	79,6	6,0	215
De 20 a 24 años	100,0					675
Sí	34,9	3,4	28,5	41,8	9,8	282
No	65,1	3,4	58,2	71,5	5,2	393
De 25 a 29 años	100,0					842
Sí	39,5	3,4	33,1	46,3	8,5	380
No	60,5	3,4	53,7	66,9	5,6	462
Dificultades al acceso de un trabajo dependiente	100,0					1 847
Sí	26,1	2,1	22,3	30,4	8,0	570
No	73,9	2,1	69,6	77,7	2,8	1 277
De 15 a 19 años	100,0					330
Sí	20,1	3,8	13,6	28,6	19,1	67
No	79,9	3,8	71,4	86,4	4,8	263
De 20 a 24 años	100,0					675
Sí	29,1	3,1	23,3	35,6	10,8	217
No	70,9	3,1	64,4	76,7	4,4	458
De 25 a 29 años	100,0					842
Sí	26,5	2,8	21,3	32,4	10,7	286
No	73,5	2,8	67,6	78,7	3,9	556
Mejorar sus ingresos	100,0					1 847
Sí	88,2	1,6	84,8	90,9	1,8	1 634
No	11,8	1,6	9,1	15,2	13,1	213
De 15 a 19 años	100,0					330
Sí	88,3	3,0	81,1	92,9	3,3	274
No	11,7	3,0	7,1	18,9	25,2	56

CUADRO Nº 29: TRABAJADORES POR CUENTA PROPIA DE 15 A 29 AÑOS DE EDAD, POR GRUPOS DE EDAD, SEGÚN MOTIVOS QUE LE IMPULSARON TENER SU PROPIO NEGOCIO

Variable	Valor estimado	Error estandar	Intervalo de confianza al 95%		Coeficiente de variación (%)	Nº de casos
			Inferior	Superior		
De 20 a 24 años	100,0					675
Sí	87,1	2,6	81,0	91,4	3,0	606
No	12,9	2,6	8,6	19,0	20,3	69
De 25 a 29 años	100,0					842
Sí	89,0	2,0	84,5	92,3	2,2	754
No	11,0	2,0	7,7	15,5	17,9	88
Deseo de ser independiente	100,0					1 847
Sí	78,5	2,1	74,1	82,3	2,7	1 499
No	21,5	2,1	17,7	25,9	9,7	348
De 15 a 19 años	100,0					330
Sí	68,1	4,5	58,7	76,2	6,6	232
No	31,9	4,5	23,8	41,3	14,1	98
De 20 a 24 años	100,0					675
Sí	80,2	2,8	74,1	85,1	3,5	549
No	19,8	2,8	14,9	25,9	14,2	126
De 25 a 29 años	100,0					842
Sí	81,6	2,6	76,0	86,1	3,1	718
No	18,4	2,6	13,9	24,0	13,9	124
Contaba con capital propio	100,0					1 847
Sí	73,3	2,0	69,2	77,1	2,8	1 303
No	26,7	2,0	22,9	30,8	7,6	544
De 15 a 19 años	100,0					330
Sí	59,3	5,0	49,2	68,7	8,5	192
No	40,7	5,0	31,3	50,8	12,3	138
De 20 a 24 años	100,0					675
Sí	77,9	2,9	71,8	83,0	3,7	469
No	22,1	2,9	17,0	28,2	12,9	206
De 25 a 29 años	100,0					842
Sí	75,8	3,1	69,3	81,3	4,1	642
No	24,2	3,1	18,7	30,7	12,7	200
Otro	100,0					1 847
Sí	20,9	1,8	17,5	24,7	8,8	340
No	79,1	1,8	75,3	82,5	2,3	1 507
De 15 a 19 años	100,0					330
Sí	11,9	3,0	7,1	19,1	25,3	48
No	88,1	3,0	80,9	92,9	3,4	282
De 20 a 24 años	100,0					675
Sí	25,2	3,1	19,6	31,7	12,2	120
No	74,8	3,1	68,3	80,4	4,1	555
De 25 a 29 años	100,0					842
Sí	21,5	2,5	16,9	26,9	11,8	172
No	78,5	2,5	73,1	83,1	3,2	670

**CUADRO Nº 30: TRABAJADORES POR CUENTA PROPIA DE 15 A 29 AÑOS DE EDAD, POR SEXO,
SEGÚN MOTIVOS QUE LE IMPULSARON TENER SU PROPIO NEGOCIO**

Variable	Valor estimado	Error estandar	Intervalo de confianza al 95%		Coeficiente de variación (%)	Nº de casos
			Inferior	Superior		
Experiencia en negocios	100,0					1 847
Sí	35,6	2,4	30,9	40,5	6,9	614
No	64,4	2,4	59,5	69,1	3,8	1 233
Hombres	100,0					943
Sí	40,8	3,1	34,8	47,1	7,7	331
No	59,2	3,1	52,9	65,2	5,3	612
Mujeres	100,0					904
Sí	29,5	3,1	23,7	36,0	10,6	283
No	70,5	3,1	64,0	76,3	4,4	621
Vocación empresarial	100,0					1 847
Sí	35,7	2,3	31,3	40,4	6,5	777
No	64,3	2,3	59,6	68,7	3,6	1 070
Hombres	100,0					943
Sí	36,7	3,1	30,8	43,1	8,5	403
No	63,3	3,1	56,9	69,2	5,0	540
Mujeres	100,0					904
Sí	34,5	3,1	28,6	40,9	9,1	374
No	65,5	3,1	59,1	71,4	4,8	530
Dificultades al acceso de un trabajo dependiente	100,0					1 847
Sí	26,1	2,1	22,3	30,4	8,0	570
No	73,9	2,1	69,6	77,7	2,8	1 277
Hombres	100,0					943
Sí	27,3	2,8	22,2	33,1	10,2	296
No	72,7	2,8	66,9	77,8	3,8	647
Mujeres	100,0					904
Sí	24,8	2,9	19,6	30,8	11,5	274
No	75,2	2,9	69,2	80,4	3,8	630
Mejorar sus ingresos	100,0					1 847
Sí	88,2	1,6	84,8	90,9	1,8	1 634
No	11,8	1,6	9,1	15,2	13,1	213
Hombres	100,0					943
Sí	88,9	2,1	84,1	92,4	2,4	838
No	11,1	2,1	7,6	15,9	18,9	105
Mujeres	100,0					904
Sí	87,3	2,0	83,0	90,7	2,2	796
No	12,7	2,0	9,3	17,0	15,5	108

**CUADRO N° 30: TRABAJADORES POR CUENTA PROPIA DE 15 A 29 AÑOS DE EDAD, POR SEXO,
SEGÚN MOTIVOS QUE LE IMPULSARON TENER SU PROPIO NEGOCIO**

Variable	Valor estimado	Error estandar	Intervalo de confianza al 95%		Coeficiente de variación (%)	N° de casos
			Inferior	Superior		
Deseo de ser independiente	100,0					1 847
Sí	78,5	2,1	74,1	82,3	2,7	1 499
No	21,5	2,1	17,7	25,9	9,7	348
Hombres	100,0					943
Sí	82,0	2,7	76,2	86,7	3,3	780
No	18,0	2,7	13,3	23,8	14,9	163
Mujeres	100,0					904
Sí	74,4	2,9	68,2	79,7	3,9	719
No	25,6	2,9	20,3	31,8	11,4	185
Contaba con capital propio	100,0					1 847
Sí	73,3	2,0	69,2	77,1	2,8	1 303
No	26,7	2,0	22,9	30,8	7,6	544
Hombres	100,0					943
Sí	77,1	2,4	72,0	81,6	3,2	698
No	22,9	2,4	18,4	28,0	10,7	245
Mujeres	100,0					904
Sí	68,9	3,3	62,2	75,0	4,8	605
No	31,1	3,3	25,0	37,8	10,6	299
Otro	100,0					1 847
Sí	20,9	1,8	17,5	24,7	8,8	340
No	79,1	1,8	75,3	82,5	2,3	1 507
Hombres	100,0					943
Sí	21,1	2,4	16,7	26,2	11,4	181
No	78,9	2,4	73,8	83,3	3,1	762
Mujeres	100,0					904
Sí	20,7	2,5	16,3	26,0	11,9	159
No	79,3	2,5	74,0	83,7	3,1	745

**CUADRO N° 31: TRABAJADORES POR CUENTA PROPIA DE 15 A 29 AÑOS DE EDAD, POR SEXO,
SEGÚN CIUDAD Y SI RECIBIÓ O NO ALGUNA ASESORÍA O INFORMACIÓN
PARA CONSTITUIR SU NEGOCIO O EMPRESA**

Variable	Valor estimado	Error estandar	Intervalo de confianza al 95%		Coeficiente de variación (%)	N° de casos
			Inferior	Superior		
Total	100,0					1 847
Sí	42,1	2,4	37,5	46,8	5,7	767
No	57,9	2,4	53,2	62,5	4,1	1 080
Hombres	100,0					943
Sí	42,5	3,2	36,4	48,8	7,5	414
No	57,5	3,2	51,2	63,6	5,5	529
Mujeres	100,0					904
Sí	41,6	3,2	35,5	48,1	7,7	353
No	58,4	3,2	51,9	64,5	5,5	551
Arequipa	100,0					347
Sí	35,7	3,1	29,8	42,0	8,8	119
No	64,3	3,1	58,0	70,2	4,9	228
Hombres	100,0					181
Sí	33,4	3,9	26,1	41,4	11,8	58
No	66,6	3,9	58,6	73,9	5,9	123
Mujeres	100,0					166
Sí	38,2	4,4	30,0	47,2	11,6	61
No	61,8	4,4	52,8	70,0	7,2	105
Huancayo	100,0					554
Sí	43,9	2,6	38,9	49,0	5,9	250
No	56,1	2,6	51,0	61,1	4,6	304
Hombres	100,0					266
Sí	51,5	3,6	44,4	58,5	7,1	143
No	48,5	3,6	41,5	55,6	7,5	123
Mujeres	100,0					288
Sí	36,3	3,0	30,6	42,5	8,4	107
No	63,7	3,0	57,5	69,4	4,8	181
Trujillo	100,0					396
Sí	37,5	2,8	32,2	43,1	7,4	155
No	62,5	2,8	56,9	67,8	4,4	241
Hombres	100,0					209
Sí	42,4	4,3	34,3	50,9	10,1	89
No	57,6	4,3	49,1	65,7	7,4	120
Mujeres	100,0					187
Sí	32,5	4,0	25,2	40,8	12,3	66
No	67,5	4,0	59,2	74,8	5,9	121
Lima Metropolitana	100,0					550
Sí	42,9	2,9	37,4	48,6	6,7	243
No	57,1	2,9	51,4	62,6	5,0	307
Hombres	100,0					287
Sí	42,8	3,8	35,6	50,3	8,8	124
No	57,2	3,8	49,7	64,4	6,6	163
Mujeres	100,0					263
Sí	43,0	3,9	35,6	50,8	9,1	119
No	57,0	3,9	49,2	64,4	6,8	144

**CUADRO Nº 32: TRABAJADORES POR CUENTA PROPIA DE 15 A 29 AÑOS DE EDAD QUE
RECIBIÓ ASESORÍA, POR CIUDAD, SEGÚN ENTIDAD QUE BRINDÓ O NO ASESORÍA
O INFORMACIÓN PARA CONSTITUIR SU NEGOCIO O EMPRESA**

Variable	Valor estimado	Error estandar	Intervalo de confianza al 95%		Coeficiente de variación (%)	Nº de casos
			Inferior	Superior		
Total						
Centro de estudios	100,0					767
Sí	23,4	2,6	18,6	28,9	11,3	240
No	76,6	2,6	71,1	81,4	3,4	527
Arequipa	100,0					119
Sí	33,5	4,3	25,7	42,3	12,8	41
No	66,5	4,3	57,7	74,3	6,4	78
Huancayo	100,0					250
Sí	43,4	4,1	35,6	51,5	9,4	114
No	56,6	4,1	48,5	64,4	7,2	136
Trujillo	100,0					155
Sí	16,7	3,4	11,1	24,4	20,2	28
No	83,3	3,4	75,6	88,9	4,1	127
Lima Metropolitana	100,0					243
Sí	22,1	3,1	16,7	28,8	14,0	57
No	77,9	3,1	71,2	83,3	4,0	186
Parientes en el Perú	100,0					767
Sí	59,2	3,2	52,8	65,2	5,4	424
No	40,8	3,2	34,8	47,2	7,8	343
Arequipa	100,0					119
Sí	49,1	4,8	39,7	58,5	9,9	53
No	50,9	4,8	41,5	60,3	9,5	66
Huancayo	100,0					250
Sí	50,5	3,5	43,7	57,3	6,9	128
No	49,5	3,5	42,7	56,3	7,0	122
Trujillo	100,0					155
Sí	62,6	4,6	53,3	71,1	7,3	97
No	37,4	4,6	28,9	46,7	12,3	58
Lima Metropolitana	100,0					243
Sí	60,0	3,7	52,5	67,1	6,2	146
No	40,0	3,7	32,9	47,5	9,4	97
Persona Particular	100,0					767
Sí	16,8	2,3	12,8	21,8	13,6	117
No	83,2	2,3	78,2	87,2	2,8	650
Arequipa	100,0					119
Sí	17,0	3,8	10,8	25,8	22,2	24
No	83,0	3,8	74,2	89,2	4,6	95

**CUADRO N° 32: TRABAJADORES POR CUENTA PROPIA DE 15 A 29 AÑOS DE EDAD QUE
RECIBIÓ ASESORÍA, POR CIUDAD, SEGÚN ENTIDAD QUE BRINDÓ O NO ASESORÍA
O INFORMACIÓN PARA CONSTITUIR SU NEGOCIO O EMPRESA**

Variable	Valor estimado	Error estandar	Intervalo de confianza al 95%		Coeficiente de variación (%)	N° de casos
			Inferior	Superior		
Huancayo	100,0					250
Sí	12,5	3,1	7,6	19,8	24,5	28
No	87,5	3,1	80,2	92,4	3,5	222
Trujillo	100,0					155
Sí	20,5	3,9	13,8	29,2	19,1	30
No	79,5	3,9	70,8	86,2	4,9	125
Lima Metropolitana	100,0					243
Sí	16,8	2,7	12,2	22,8	16,0	35
No	83,2	2,7	77,2	87,8	3,2	208
Otro	100,0					767
Sí	15,2	2,1	11,5	19,9	14,0	126
No	84,8	2,1	80,1	88,5	2,5	641
Arequipa	100,0					119
Sí	20,8	3,9	14,1	29,6	19,0	27
No	79,2	3,9	70,4	85,9	5,0	92
Huancayo	100,0					250
Sí	16,8	2,4	12,5	22,1	14,5	45
No	83,2	2,4	77,9	87,5	2,9	205
Trujillo	100,0					155
Sí	7,5	2,3	4,1	13,5	30,6	16
No	92,5	2,3	86,5	95,9	2,5	139
Lima Metropolitana	100,0					243
Sí	15,3	2,5	11,0	20,9	16,3	38
No	84,7	2,5	79,1	89,0	3,0	205

**CUADRO Nº 33: TRABAJADORES POR CUENTA PROPIA DE 15 A 29 AÑOS DE EDAD, POR SEXO
SEGÚN CIUDAD Y TENENCIA O NO DEL REGISTRO ÚNICO DE CONTRIBUYENTES (RUC)**

Variable	Valor estimado	Error estandar	Intervalo de confianza al 95%		Coeficiente de variación (%)	Nº de casos
			Inferior	Superior		
Total	100,0					1 847
Sí	16,2	1,7	13,2	19,8	10,4	305
No	83,8	1,7	80,2	86,8	2,0	1 542
Hombres	100,0					943
Sí	18,9	2,5	14,5	24,1	13,0	179
No	81,1	2,5	75,9	85,5	3,0	764
Mujeres	100,0					904
Sí	13,2	2,4	9,1	18,6	18,3	126
No	86,8	2,4	81,4	90,9	2,8	778
Arequipa	100,0					347
Sí	18,5	2,5	14,1	23,9	13,5	68
No	81,5	2,5	76,1	85,9	3,1	279
Hombres	100,0					181
Sí	17,6	3,0	12,5	24,2	16,9	34
No	82,4	3,0	75,8	87,5	3,6	147
Mujeres	100,0					166
Sí	19,4	3,4	13,6	27,0	17,5	34
No	80,6	3,4	73,0	86,4	4,2	132
Huancayo	100,0					554
Sí	15,4	1,9	12,1	19,4	12,0	93
No	84,6	1,9	80,6	87,9	2,2	461
Hombres	100,0					266
Sí	18,9	2,7	14,1	24,8	14,4	56
No	81,1	2,7	75,2	85,9	3,3	210
Mujeres	100,0					288
Sí	11,9	2,1	8,4	16,7	17,4	37
No	88,1	2,1	83,3	91,6	2,4	251
Trujillo	100,0					396
Sí	13,0	2,1	9,4	17,7	16,3	54
No	87,0	2,1	82,3	90,6	2,4	342
Hombres	100,0					209
Sí	17,3	3,7	11,2	25,7	21,2	34
No	82,7	3,7	74,3	88,8	4,4	175
Mujeres	100,0					187
Sí	8,6	2,4	5,0	14,6	27,6	20
No	91,4	2,4	85,4	95,0	2,6	167
Lima Metropolitana	100,0					550
Sí	16,3	2,0	12,8	20,7	12,3	90
No	83,7	2,0	79,3	87,2	2,4	460
Hombres	100,0					287
Sí	19,1	2,9	14,0	25,4	15,3	55
No	80,9	2,9	74,6	86,0	3,6	232
Mujeres	100,0					263
Sí	13,1	2,9	8,3	20,0	22,3	35
No	86,9	2,9	80,0	91,7	3,4	228

**CUADRO Nº 34: TRABAJADORES POR CUENTA PROPIA DE 15 A 29 AÑOS DE EDAD,
POR SEXO, SEGÚN CIUDAD E INTERVALO DEL CAPITAL INICIAL**

(En nuevos soles)

Variable	Valor estimado	Error estandar	Intervalo de confianza al 95%		Coeficiente de variación (%)	Nº de casos
			Inferior	Superior		
Total	100,0					1 847
Menos de 2000	69,4	1,9	65,6	72,9	2,7	1 307
De 2 000 a más	24,2	1,7	21,0	27,6	6,9	453
No especificado	6,5	1,1	4,6	9,1	17,4	87
Hombres	100,0					943
Menos de 2000	62,3	2,7	56,8	67,4	4,4	602
De 2 000 a más	33,1	2,5	28,4	38,3	7,7	305
No especificado	4,6	1,4	2,5	8,2	30,6	36
Mujeres	100,0					904
Menos de 2000	77,6	2,6	72,0	82,3	3,4	705
De 2 000 a más	13,8	2,2	10,0	18,6	15,7	148
No especificado	8,7	1,7	5,8	12,7	19,8	51
Arequipa	100,0					347
Menos de 2000	66,3	2,9	60,5	71,7	4,3	223
De 2 000 a más	30,1	2,8	24,9	35,9	9,3	107
No especificado	3,5	1,0	2,0	6,1	27,8	17
Hombres	100,0					181
Menos de 2000	59,7	4,4	50,9	67,9	7,3	105
De 2 000 a más	38,4	4,3	30,4	47,2	11,3	70
No especificado	1,9	0,9	0,7	5,0	50,7	6
Mujeres	100,0					166
Menos de 2000	73,5	3,5	66,1	79,8	4,8	118
De 2 000 a más	21,2	3,3	15,4	28,4	15,7	37
No especificado	5,3	1,8	2,7	10,2	34,0	11
Huancayo	100,0					554
Menos de 2000	74,0	2,2	69,4	78,1	3,0	403
De 2 000 a más	22,8	1,9	19,2	26,8	8,5	132
No especificado	3,3	1,0	1,7	6,1	32,2	19
Hombres	100,0					266
Menos de 2000	66,4	3,2	59,8	72,5	4,9	170
De 2 000 a más	29,2	2,9	23,8	35,2	10,0	84
No especificado	4,4	1,4	2,3	8,3	32,9	12
Mujeres	100,0					288
Menos de 2000	81,4	2,6	75,8	86,0	3,2	233
De 2 000 a más	16,5	2,4	12,3	21,8	14,7	48
No especificado	2,1	0,9	0,9	4,8	41,3	7

**CUADRO Nº 34: TRABAJADORES POR CUENTA PROPIA DE 15 A 29 AÑOS DE EDAD,
POR SEXO, SEGÚN CIUDAD E INTERVALO DEL CAPITAL INICIAL**

(En nuevos soles)

Variable	Valor estimado	Error estandar	Intervalo de confianza al 95%		Coeficiente de variación (%)	Nº de casos
			Inferior	Superior		
Trujillo	100,0					396
Menos de 2000	77,5	3,0	71,2	82,8	3,8	307
De 2 000 a más	20,0	2,9	14,9	26,4	14,5	79
No especificado	2,4	0,9	1,2	4,9	36,2	10
Hombres	100,0					209
Menos de 2000	72,8	4,5	63,0	80,8	6,2	153
De 2 000 a más	25,9	4,5	18,1	35,7	17,4	53
No especificado	1,3	0,9	0,3	4,7	67,7	3
Mujeres	100,0					187
Menos de 2000	82,2	3,1	75,4	87,5	3,8	154
De 2 000 a más	14,1	2,9	9,3	20,8	20,5	26
No especificado	3,6	1,5	1,6	8,1	42,0	7
Lima Metropolitana	100,0					550
Menos de 2000	68,7	2,2	64,2	72,9	3,2	374
De 2 000 a más	24,1	2,0	20,4	28,2	8,2	135
No especificado	7,2	1,4	4,9	10,3	18,9	41
Hombres	100,0					287
Menos de 2000	61,5	3,2	55,1	67,6	5,2	174
De 2 000 a más	33,5	3,0	27,8	39,6	9,0	98
No especificado	5,0	1,7	2,6	9,5	33,2	15
Mujeres	100,0					263
Menos de 2000	77,3	3,2	70,4	83,0	4,2	200
De 2 000 a más	13,0	2,6	8,6	19,0	20,1	37
No especificado	9,7	2,1	6,3	14,7	21,5	26

**CUADRO Nº 35: TRABAJADORES POR CUENTA PROPIA DE 15 A 29 AÑOS DE EDAD,
POR SEXO, SEGÚN MEDIO DE FINANCIAMIENTO**

Variable	Valor estimado	Error estandar	Intervalo de confianza al 95%		Coeficiente de variación (%)	Nº de casos
			Inferior	Superior		
Total						
Ahorros propios	100,0					1 847
Sí	68,1	2,1	63,8	72,1	3,1	1 206
No	31,9	2,1	27,9	36,2	6,6	641
Hombres	100,0					943
Sí	72,3	2,7	66,6	77,3	3,8	650
No	27,7	2,7	22,7	33,4	9,9	293
Mujeres	100,0					904
Sí	63,3	3,5	56,2	69,8	5,5	556
No	36,7	3,5	30,2	43,8	9,5	348
Préstamos familiares	100,0					1 847
Sí	29,4	1,8	26,0	33,1	6,1	620
No	70,6	1,8	66,9	74,0	2,6	1 227
Hombres	100,0					943
Sí	28,4	2,5	23,8	33,6	8,8	328
No	71,6	2,5	66,4	76,2	3,5	615
Mujeres	100,0					904
Sí	30,5	2,9	25,2	36,5	9,5	292
No	69,5	2,9	63,5	74,8	4,2	612
Préstamo bancario	100,0					1 847
Sí	6,9	1,0	5,1	9,1	14,7	150
No	93,1	1,0	90,9	94,9	1,1	1 697
Hombres	100,0					943
Sí	9,5	1,8	6,6	13,6	18,6	89
No	90,5	1,8	86,4	93,4	2,0	854
Mujeres	100,0					904
Sí	3,8	0,9	2,4	5,8	22,7	61
No	96,2	0,9	94,2	97,6	0,9	843
Otro	100,0					1 847
Sí	4,1	0,8	2,7	6,1	20,5	116
No	95,9	0,8	93,9	97,3	0,9	1 731
Hombres	100,0					943
Sí	3,7	1,0	2,2	6,3	26,9	57
No	96,3	1,0	93,7	97,8	1,0	886
Mujeres	100,0					904
Sí	4,5	1,1	2,8	7,3	24,4	59
No	95,5	1,1	92,7	97,2	1,2	845

**CUADRO Nº 36: TRABAJADORES POR CUENTA PROPIA DE 15 A 29 AÑOS DE EDAD,
POR SEXO, SEGÚN CIUDAD E INTERVALOS DEL CAPITAL ACTUAL**

Variable	Valor estimado	Error estandar	Intervalo de confianza al 95%		Coeficiente de variación (%)	Nº de casos
			Inferior	Superior		
Total	100,0					1 847
Hasta 3 900	71,4	1,8	67,6	74,8	2,6	1 340
De 3 901 a más	21,9	1,7	18,8	25,4	7,7	430
No especificado	6,7	1,3	4,6	9,7	19,0	77
Hombres	100,0					943
Hasta 3 900	63,4	2,9	57,4	69,0	4,7	617
De 3 901 a más	30,9	2,7	25,7	36,5	8,9	292
No especificado	5,7	1,6	3,2	10,0	28,7	34
Mujeres	100,0					904
Hasta 3 900	80,6	2,7	74,8	85,3	3,3	723
De 3 901 a más	11,6	2,0	8,3	16,0	17,0	138
No especificado	7,8	2,0	4,7	12,6	25,1	43
Arequipa	100,0					347
Hasta 3 900	69,8	2,8	64,1	75,0	4,0	233
De 3 901 a más	26,5	2,6	21,7	32,0	9,9	98
No especificado	3,6	1,0	2,1	6,2	28,0	16
Hombres	100,0					181
Hasta 3 900	63,8	4,2	55,2	71,6	6,6	111
De 3 901 a más	34,7	4,2	27,0	43,4	12,1	66
No especificado	1,5	0,9	0,5	4,6	59,0	4
Mujeres	100,0					166
Hasta 3 900	76,3	3,6	68,5	82,7	4,7	122
De 3 901 a más	17,7	3,3	12,1	25,2	18,8	32
No especificado	6,0	1,9	3,1	11,1	32,1	12
Huancayo	100,0					554
Hasta 3 900	75,8	2,1	71,5	79,7	2,8	413
De 3 901 a más	22,3	1,8	18,9	26,1	8,3	129
No especificado	1,9	0,7	0,8	4,0	40,0	12
Hombres	100,0					266
Hasta 3 900	69,6	3,2	63,0	75,4	4,6	178
De 3 901 a más	27,8	2,8	22,7	33,6	10,1	80
No especificado	2,6	1,1	1,1	6,0	43,2	8
Mujeres	100,0					288
Hasta 3 900	82,0	2,4	76,8	86,3	2,9	235
De 3 901 a más	16,9	2,3	12,8	22,0	13,8	49
No especificado	1,1	0,6	0,4	3,2	53,2	4

**CUADRO Nº 36: TRABAJADORES POR CUENTA PROPIA DE 15 A 29 AÑOS DE EDAD,
POR SEXO, SEGÚN CIUDAD E INTERVALOS DEL CAPITAL ACTUAL**

Variable	Valor estimado	Error estandar	Intervalo de confianza al 95%		Coeficiente de variación (%)	Nº de casos
			Inferior	Superior		
Trujillo	100,0					396
Hasta 3 900	77,5	3,1	70,9	82,9	3,9	305
De 3 901 a más	19,3	3,0	14,2	25,8	15,3	79
No especificado	3,2	1,1	1,6	6,3	34,7	12
Hombres	100,0					209
Hasta 3 900	69,6	4,9	59,3	78,3	7,0	148
De 3 901 a más	27,9	4,9	19,4	38,4	17,4	55
No especificado	2,5	1,4	0,8	7,2	55,4	6
Mujeres	100,0					187
Hasta 3 900	85,4	2,9	78,8	90,2	3,4	157
De 3 901 a más	10,7	2,5	6,7	16,6	23,1	24
No especificado	4,0	1,8	1,6	9,2	44,3	6
Lima Metropolitana	100,0					550
Hasta 3 900	70,8	2,2	66,3	74,9	3,1	389
De 3 901 a más	21,8	2,0	18,1	26,0	9,3	124
No especificado	7,5	1,5	5,0	11,1	20,5	37
Hombres	100,0					287
Hasta 3 900	62,6	3,5	55,6	69,2	5,6	180
De 3 901 a más	30,9	3,2	24,9	37,6	10,5	91
No especificado	6,4	2,0	3,5	11,5	30,4	16
Mujeres	100,0					263
Hasta 3 900	80,5	3,3	73,3	86,1	4,1	209
De 3 901 a más	10,9	2,4	7,0	16,5	21,8	33
No especificado	8,7	2,4	5,0	14,6	27,6	21

**CUADRO Nº 37: POBLACIÓN DESOCUPADA DE 15 A 29 AÑOS DE EDAD,
POR NIVEL EDUCATIVO ALCANZADO, SEGÚN CIUDAD**

Variable	Valor estimado	Error estandar	Intervalo de confianza al 95%		Coeficiente de variación (%)	Nº de casos
			Inferior	Superior		
Total	100,0	0,0	100,0	100,0	0,00	756
Arequipa	6,9	1,0	5,2	9,0	0,14	181
Huancayo	2,1	0,3	1,6	2,9	0,15	149
Trujillo	5,9	1,0	4,2	8,2	0,17	155
Lima Metropolitana	85,2	1,7	81,6	88,1	0,02	271
Sin nivel / Educ inicial / Primaria	100,0	0,0	100,0	100,0	0,00	18
Arequipa	4,5	4,7	0,6	28,8	1,04	2
Huancayo	2,1	1,6	0,5	8,7	0,75	3
Trujillo	9,9	6,5	2,5	31,7	0,66	7
Lima Metropolitana	83,5	9,1	58,0	94,9	0,11	6
Secundaria	100,0	0,0	100,0	100,0	0,00	395
Arequipa	5,9	1,0	4,2	8,3	0,17	87
Huancayo	1,8	0,4	1,2	2,7	0,20	67
Trujillo	4,7	1,0	3,2	7,0	0,20	74
Lima Metropolitana	87,5	1,7	83,8	90,5	0,02	167
Superior No Universitaria 1/	100,0	0,0	100,0	100,0	0,00	116
Arequipa	8,7	2,4	5,0	14,5	0,27	32
Huancayo	2,7	0,8	1,6	4,7	0,28	29
Trujillo	3,5	1,2	1,8	6,8	0,34	17
Lima Metropolitana	85,1	3,3	77,4	90,5	0,04	38
Superior Universitaria	100,0	0,0	100,0	100,0	0,00	227
Arequipa	8,2	2,0	5,0	13,2	0,25	60
Huancayo	2,6	0,6	1,6	4,2	0,25	50
Trujillo	9,5	2,5	5,6	15,8	0,26	57
Lima Metropolitana	79,7	4,1	70,3	86,6	0,05	60

1/ Incluye Post-grado.

**CUADRO Nº 38: POBLACIÓN DESOCUPADA DE 15 A 29 AÑOS, POR SEXO,
SEGÚN CIUDAD Y NÚMERO DE SEMANAS BUSCANDO EMPLEO**

Variable	Valor estimado	Error estandar	Intervalo de confianza al 95%		Coeficiente de variación (%)	Nº de casos
			Inferior	Superior		
Total	100,0					756
De 1 semana	35,5	3,6	28,8	42,9	10,2	270
De 2 semana	23,3	2,5	18,8	28,4	10,6	179
De 3 a más semanas	39,6	3,2	33,5	46,1	8,1	298
No especificado	1,6	0,7	0,7	4,0	45,9	9
Hombres	100,0					330
De 1 semana	41,5	6,2	30,1	54,0	14,9	125
De 2 semana	24,8	4,0	17,7	33,5	16,3	77
De 3 a más semanas	32,6	4,8	24,1	42,6	14,6	125
No especificado	1,0	0,8	0,2	4,4	74,8	3
Mujeres	100,0					426
De 1 semana	30,7	3,7	23,9	38,5	12,1	145
De 2 semana	22,0	3,0	16,7	28,5	13,6	102
De 3 a más semanas	45,1	3,8	37,7	52,7	8,5	173
No especificado	2,1	1,2	0,7	6,2	56,5	6
Arequipa	100,0					181
De 1 semana	31,9	4,0	24,5	40,3	12,6	59
De 2 semana	21,7	3,5	15,6	29,3	16,1	42
De 3 a más semanas	45,1	4,5	36,6	53,9	9,9	77
No especificado	1,3	0,8	0,4	4,4	62,5	3
Hombres	100,0					77
De 1 semana	34,5	6,4	23,2	47,8	18,5	30
De 2 semana	13,4	4,2	7,2	23,9	30,8	11
De 3 a más semanas	50,6	5,9	39,2	62,0	11,7	35
No especificado	1,5	1,5	0,2	9,8	100,2	1
Mujeres	100,0					104
De 1 semana	30,0	5,5	20,4	41,7	18,3	29
De 2 semana	27,8	5,1	19,0	38,8	18,3	31
De 3 a más semanas	41,0	5,3	31,1	51,8	13,0	42
No especificado	1,2	0,9	0,2	5,5	79,1	2
Huancayo	100,0					149
De 1 semana	41,8	4,8	32,8	51,4	11,5	58
De 2 semana	22,1	4,0	15,3	31,0	18,1	31
De 3 a más semanas	36,0	4,3	28,0	44,9	12,1	60
Hombres	100,0					57
De 1 semana	44,2	6,9	31,5	57,8	15,5	23
De 2 semana	23,5	6,2	13,5	37,9	26,5	14
De 3 a más semanas	32,2	6,4	21,1	45,7	19,8	20
Mujeres	100,0					92
De 1 semana	40,3	6,3	28,8	53,0	15,6	35
De 2 semana	21,3	5,1	12,9	33,1	24,2	17
De 3 a más semanas	38,4	5,8	27,9	50,2	15,0	40

**CUADRO Nº 38: POBLACIÓN DESOCUPADA DE 15 A 29 AÑOS, POR SEXO,
SEGÚN CIUDAD Y NÚMERO DE SEMANAS BUSCANDO EMPLEO**

Variable	Valor estimado	Error estandar	Intervalo de confianza al 95%		Coeficiente de variación (%)	Nº de casos
			Inferior	Superior		
Trujillo	100,0					155
De 1 semana	44,2	5,5	33,9	55,1	12,4	61
De 2 semana	24,0	3,8	17,3	32,2	15,8	37
De 3 a más semanas	30,8	5,4	21,3	42,3	17,6	56
No especificado	1,0	1,0	0,1	6,7	98,8	1
Hombres	100,0					77
De 1 semana	44,3	7,5	30,5	59,0	16,8	31
De 2 semana	24,7	5,7	15,2	37,5	23,2	17
De 3 a más semanas	31,0	7,6	18,3	47,4	24,4	29
Mujeres	100,0					78
De 1 semana	44,2	7,0	31,2	58,1	15,9	30
De 2 semana	23,1	5,2	14,5	34,8	22,4	20
De 3 a más semanas	30,5	6,6	19,1	44,8	21,8	27
No especificado	2,2	2,2	0,3	14,0	99,7	1
Lima Metropolitana	100,0					271
De 1 semana	35,0	4,2	27,2	43,7	12,0	92
De 2 semana	23,4	2,9	18,2	29,5	12,3	69
De 3 a más semanas	39,9	3,7	32,8	47,4	9,3	105
No especificado	1,7	0,9	0,6	4,6	50,2	5
Hombres	100,0					119
De 1 semana	41,8	7,3	28,5	56,4	17,4	41
De 2 semana	25,7	4,8	17,4	36,2	18,7	35
De 3 a más semanas	31,4	5,5	21,6	43,1	17,7	41
No especificado	1,1	0,9	0,2	5,4	82,1	2
Mujeres	100,0					152
De 1 semana	29,8	4,3	22,1	38,8	14,4	51
De 2 semana	21,5	3,5	15,5	29,1	16,0	34
De 3 a más semanas	46,5	4,4	37,9	55,2	9,5	64
No especificado	2,2	1,4	0,7	7,3	61,7	3

**CUADRO Nº 39: POBLACIÓN DE 15 A 29 AÑOS DE EDAD, POR GRUPOS DE EDAD,
SEGÚN CIUDAD Y CONDICIÓN DE ESTUDIO Y/O TRABAJO**

Variable	Valor estimado	Error estandar	Intervalo de confianza al 95%		Coeficiente de variación (%)	Nº de casos
			Inferior	Superior		
Total	100,0					14 668
Sólo estudia	23,8	1,0	21,9	25,8	4,2	3 927
Sólo trabaja	41,2	1,0	39,3	43,2	2,4	5 502
Estudia y trabaja	21,8	0,7	20,5	23,2	3,3	3 457
No estudia ni trabaja	13,1	0,5	12,1	14,2	4,1	1 778
No especificado	0,1	0,0	0,0	0,2	59,7	4
De 15 a 19 años	100,0					5 526
Sólo estudia	44,6	1,6	41,5	47,7	3,5	2 612
Sólo trabaja	17,3	1,0	15,5	19,3	5,6	866
Estudia y trabaja	25,6	1,3	23,1	28,2	5,0	1 466
No estudia ni trabaja	12,5	0,8	11,0	14,1	6,3	581
No especificado	0,1	0,1	0,0	0,6	100,0	1
De 20 a 24 años	100,0					5 195
Sólo estudia	17,6	1,4	15,1	20,5	7,8	1 101
Sólo trabaja	46,9	1,5	44,0	49,7	3,1	2 126
Estudia y trabaja	22,6	1,2	20,3	25,1	5,4	1 349
No estudia ni trabaja	12,9	0,9	11,2	14,7	7,0	617
No especificado	0,0	0,0	0,0	0,2	93,7	2
De 25 a 29 años	100,0					3 947
Sólo estudia	4,1	0,5	3,3	5,2	12,0	214
Sólo trabaja	65,5	1,4	62,7	68,3	2,2	2 510
Estudia y trabaja	15,9	1,5	13,3	19,1	9,3	642
No estudia ni trabaja	14,3	1,0	12,5	16,3	6,9	580
No especificado	0,1	0,1	0,0	0,7	100,2	1
Arequipa	100,0					3 346
Sólo estudia	28,6	1,3	26,2	31,2	4,4	981
Sólo trabaja	35,8	1,3	33,3	38,3	3,6	1 184
Estudia y trabaja	24,7	1,0	22,8	26,7	4,0	819
No estudia ni trabaja	10,9	0,6	9,7	12,2	5,9	361
No especificado	0,0	0,0	0,0	0,1	100,5	1
De 15 a 19 años	100,0					1 224
Sólo estudia	49,8	1,9	46,1	53,5	3,8	618
Sólo trabaja	12,4	1,1	10,5	14,7	8,6	148
Estudia y trabaja	28,6	1,7	25,4	32,1	6,0	350
No estudia ni trabaja	9,2	1,0	7,4	11,3	10,7	108
De 20 a 24 años	100,0					1 189
Sólo estudia	25,9	1,7	22,8	29,4	6,5	314
Sólo trabaja	35,2	2,0	31,4	39,1	5,6	415
Estudia y trabaja	27,2	1,5	24,4	30,2	5,4	319
No estudia ni trabaja	11,7	1,0	9,8	13,8	8,7	140
No especificado	0,0	0,0	0,0	0,3	100,5	1

**CUADRO Nº 39: POBLACIÓN DE 15 A 29 AÑOS DE EDAD, POR GRUPOS DE EDAD,
SEGÚN CIUDAD Y CONDICIÓN DE ESTUDIO Y/O TRABAJO**

Variable	Valor estimado	Error estandar	Intervalo de confianza al 95%		Coeficiente de variación (%)	Nº de casos
			Inferior	Superior		
De 25 a 29 años	100,0					933
Sólo estudia	4,7	0,8	3,4	6,5	16,9	49
Sólo trabaja	66,6	1,8	63,0	70,0	2,7	621
Estudia y trabaja	16,6	1,5	13,9	19,6	8,8	150
No estudia ni trabaja	12,1	1,3	9,8	14,9	10,6	113
Huancayo	100,0					3 570
Sólo estudia	25,6	1,0	23,7	27,6	3,9	955
Sólo trabaja	36,1	1,1	34,0	38,4	3,1	1 240
Estudia y trabaja	27,8	0,9	26,1	29,6	3,2	1 009
No estudia ni trabaja	10,5	0,6	9,4	11,7	5,6	366
De 15 a 19 años	100,0					1 345
Sólo estudia	44,0	1,7	40,8	47,3	3,8	620
Sólo trabaja	16,3	1,2	14,0	18,9	7,6	200
Estudia y trabaja	31,2	1,5	28,3	34,1	4,7	406
No estudia ni trabaja	8,5	0,9	6,9	10,5	10,6	119
De 20 a 24 años	100,0					1 315
Sólo estudia	20,4	1,2	18,1	22,8	5,9	277
Sólo trabaja	38,9	1,7	35,6	42,4	4,4	490
Estudia y trabaja	30,4	1,2	28,0	32,9	4,1	422
No estudia ni trabaja	10,3	0,9	8,6	12,3	9,2	126
De 25 a 29 años	100,0					910
Sólo estudia	5,2	0,8	3,7	7,0	16,1	58
Sólo trabaja	62,6	2,0	58,7	66,4	3,1	550
Estudia y trabaja	18,5	1,7	15,4	22,1	9,2	181
No estudia ni trabaja	13,7	1,3	11,4	16,4	9,4	121
Trujillo	100,0					3 263
Sólo estudia	27,0	1,3	24,6	29,6	4,8	917
Sólo trabaja	39,6	1,3	37,1	42,2	3,2	1 242
Estudia y trabaja	19,2	0,8	17,6	20,9	4,4	642
No estudia ni trabaja	14,2	0,7	12,8	15,7	5,2	462
De 15 a 19 años	100,0					1 291
Sólo estudia	46,9	2,0	43,0	50,9	4,2	623
Sólo trabaja	18,3	1,3	15,9	21,0	7,0	231
Estudia y trabaja	23,4	1,6	20,4	26,6	6,7	294
No estudia ni trabaja	11,4	1,0	9,5	13,5	8,9	143

**CUADRO Nº 39: POBLACIÓN DE 15 A 29 AÑOS DE EDAD, POR GRUPOS DE EDAD,
SEGÚN CIUDAD Y CONDICIÓN DE ESTUDIO Y/O TRABAJO**

Variable	Valor estimado	Error estandar	Intervalo de confianza al 95%		Coeficiente de variación (%)	Nº de casos
			Inferior	Superior		
De 20 a 24 años	100,0					1 157
Sólo estudia	21,5	1,8	18,3	25,2	8,2	250
Sólo trabaja	43,8	2,0	39,8	47,8	4,7	492
Estudia y trabaja	21,3	1,5	18,5	24,3	6,9	256
No estudia ni trabaja	13,4	1,2	11,2	16,0	9,1	159
De 25 a 29 años	100,0					815
Sólo estudia	5,4	0,9	3,9	7,4	16,6	44
Sólo trabaja	65,0	2,0	61,1	68,8	3,0	519
Estudia y trabaja	10,1	1,2	8,0	12,8	12,0	92
No estudia ni trabaja	19,5	1,5	16,7	22,5	7,6	160
Lima Metropolitana	100,0					4 489
Sólo estudia	23,0	1,2	20,7	25,5	5,2	1 074
Sólo trabaja	42,0	1,2	39,7	44,3	2,8	1 836
Estudia y trabaja	21,6	0,8	19,9	23,3	3,9	987
No estudia ni trabaja	13,3	0,6	12,1	14,7	4,9	589
No especificado	0,1	0,1	0,0	0,3	60,5	3
De 15 a 19 años	100,0					1 666
Sólo estudia	44,0	1,9	40,3	47,7	4,3	751
Sólo trabaja	17,7	1,2	15,5	20,1	6,6	287
Estudia y trabaja	25,3	1,5	22,4	28,4	6,1	416
No estudia ni trabaja	13,0	0,9	11,3	15,0	7,2	211
No especificado	0,1	0,1	0,0	0,7	100,0	1
De 20 a 24 años	100,0					1 534
Sólo estudia	16,5	1,7	13,4	20,0	10,1	260
Sólo trabaja	48,5	1,8	45,1	51,9	3,6	729
Estudia y trabaja	22,0	1,5	19,3	25,0	6,6	352
No estudia ni trabaja	13,0	1,1	11,0	15,3	8,3	192
No especificado	0,0	0,0	0,0	0,3	100,3	1
De 25 a 29 años	100,0					1 289
Sólo estudia	4,0	0,6	3,0	5,3	14,8	63
Sólo trabaja	65,6	1,7	62,2	68,8	2,6	820
Estudia y trabaja	16,2	1,8	13,1	20,0	10,8	219
No estudia ni trabaja	14,1	1,2	12,0	16,6	8,3	186
No especificado	0,1	0,1	0,0	0,8	100,3	1

**CUADRO Nº 40: POBLACIÓN DE 15 A 29 AÑOS DE EDAD, POR SEXO,
SEGÚN CIUDAD Y CONDICIÓN DE ESTUDIO Y TRABAJO**

Variable	Valor estimado	Error estandar	Intervalo de confianza al 95%		Coeficiente de variación (%)	Nº de casos
			Inferior	Superior		
Total	100,0					14 668
Sólo estudia	23,8	1,0	21,9	25,8	4,2	3 927
Sólo trabaja	41,2	1,0	39,3	43,2	2,4	5 502
Estudia y trabaja	21,8	0,7	20,5	23,2	3,3	3 457
No estudia ni trabaja	13,1	0,5	12,1	14,2	4,1	1 778
No especificado	0,1	0,0	0,0	0,2	59,7	4
Hombres	100,0					7 194
Sólo estudia	23,1	1,5	20,4	26,1	6,4	1 882
Sólo trabaja	47,1	1,4	44,4	49,8	2,9	2 986
Estudia y trabaja	22,2	0,9	20,6	24,0	3,9	1 809
No estudia ni trabaja	7,5	0,6	6,4	8,8	8,1	515
No especificado	0,0	0,0	0,0	0,2	93,5	2
Mujeres	100,0					7 474
Sólo estudia	24,4	1,0	22,5	26,5	4,2	2 045
Sólo trabaja	35,6	1,1	33,5	37,6	3,0	2 516
Estudia y trabaja	21,4	0,9	19,6	23,3	4,4	1 648
No estudia ni trabaja	18,5	0,9	16,9	20,3	4,7	1 263
No especificado	0,1	0,1	0,0	0,5	70,6	2
Arequipa	100,0					3 346
Sólo estudia	28,6	1,3	26,2	31,2	4,4	981
Sólo trabaja	35,8	1,3	33,3	38,3	3,6	1 184
Estudia y trabaja	24,7	1,0	22,8	26,7	4,0	819
No estudia ni trabaja	10,9	0,6	9,7	12,2	5,9	361
No especificado	0,0	0,0	0,0	0,1	100,5	1
Hombres	100,0					1 634
Sólo estudia	28,0	1,6	25,0	31,1	5,6	476
Sólo trabaja	40,6	1,7	37,2	44,1	4,3	644
Estudia y trabaja	24,8	1,2	22,5	27,3	5,0	413
No estudia ni trabaja	6,6	0,8	5,3	8,3	11,6	100
No especificado	0,0	0,0	0,0	0,2	100,3	1
Mujeres	100,0					1 712
Sólo estudia	29,3	1,5	26,4	32,3	5,1	505
Sólo trabaja	31,2	1,4	28,6	33,9	4,4	540
Estudia y trabaja	24,6	1,3	22,2	27,2	5,2	406
No estudia ni trabaja	14,9	1,1	13,0	17,1	7,1	261
Huancayo	100,0					3 570
Sólo estudia	25,6	1,0	23,7	27,6	3,9	955
Sólo trabaja	36,1	1,1	34,0	38,4	3,1	1 240
Estudia y trabaja	27,8	0,9	26,1	29,6	3,2	1 009
No estudia ni trabaja	10,5	0,6	9,4	11,7	5,6	366

**CUADRO Nº 40: POBLACIÓN DE 15 A 29 AÑOS DE EDAD, POR SEXO,
SEGÚN CIUDAD Y CONDICIÓN DE ESTUDIO Y TRABAJO**

Variable	Valor estimado	Error estandar	Intervalo de confianza al 95%		Coeficiente de variación (%)	Nº de casos
			Inferior	Superior		
Hombres	100,0					1 760
Sólo estudia	25,4	1,3	23,0	28,0	5,1	465
Sólo trabaja	38,4	1,4	35,6	41,3	3,8	639
Estudia y trabaja	30,2	1,3	27,7	32,9	4,4	545
No estudia ni trabaja	5,9	0,6	4,8	7,3	10,6	111
Mujeres	100,0					1 810
Sólo estudia	25,9	1,3	23,4	28,5	5,0	490
Sólo trabaja	33,9	1,4	31,1	36,8	4,3	601
Estudia y trabaja	25,3	1,2	23,1	27,8	4,7	464
No estudia ni trabaja	14,9	1,0	13,1	17,0	6,6	255
Trujillo	100,0					3 263
Sólo estudia	27,0	1,3	24,6	29,6	4,8	917
Sólo trabaja	39,6	1,3	37,1	42,2	3,2	1 242
Estudia y trabaja	19,2	0,8	17,6	20,9	4,4	642
No estudia ni trabaja	14,2	0,7	12,8	15,7	5,2	462
Hombres	100,0					1 600
Sólo estudia	26,7	1,6	23,6	30,0	6,1	437
Sólo trabaja	43,7	2,0	39,9	47,6	4,5	685
Estudia y trabaja	21,9	1,3	19,4	24,6	6,0	352
No estudia ni trabaja	7,8	0,9	6,2	9,6	11,0	126
Mujeres	100,0					1 663
Sólo estudia	27,4	1,4	24,8	30,1	5,0	480
Sólo trabaja	35,6	1,4	32,9	38,4	3,9	557
Estudia y trabaja	16,5	1,1	14,5	18,7	6,5	290
No estudia ni trabaja	20,5	1,3	18,1	23,2	6,3	336
Lima Metropolitana	100,0					4 489
Sólo estudia	23,0	1,2	20,7	25,5	5,2	1 074
Sólo trabaja	42,0	1,2	39,7	44,3	2,8	1 836
Estudia y trabaja	21,6	0,8	19,9	23,3	3,9	987
No estudia ni trabaja	13,3	0,6	12,1	14,7	4,9	589
No especificado	0,1	0,1	0,0	0,3	60,5	3
Hombres	100,0					2 200
Sólo estudia	22,3	1,8	19,0	26,0	8,0	504
Sólo trabaja	48,2	1,7	45,0	51,5	3,4	1 018
Estudia y trabaja	21,8	1,0	19,8	23,9	4,8	499
No estudia ni trabaja	7,7	0,7	6,3	9,2	9,5	178
No especificado	0,0	0,0	0,0	0,2	100,2	1
Mujeres	100,0					2 289
Sólo estudia	23,7	1,2	21,4	26,1	5,1	570
Sólo trabaja	36,0	1,3	33,6	38,5	3,5	818
Estudia y trabaja	21,4	1,1	19,2	23,7	5,3	488
No estudia ni trabaja	18,8	1,0	16,9	20,9	5,5	411
No especificado	0,1	0,1	0,0	0,5	70,6	2

CUADRO Nº 41: POBLACIÓN DE 18 A 29 AÑOS, POR GRUPOS DE EDAD, SEGÚN CIUDAD Y SI HA SIDO O NO CLIENTE/ BENEFICIARIO DE ALGUNA ENTIDAD FINANCIERA

Variable	Valor estimado	Error estandar	Intervalo de confianza al 95%		Coeficiente de variación (%)	Nº de casos
			Inferior	Superior		
Total						
Banco o financiera	100,0					11 359
Si	27,1	1,2	24,8	29,6	4,5	2 803
No	72,9	1,2	70,4	75,2	1,7	8 556
De 18 a 19 años	100,0					2 217
Si	12,0	1,3	9,6	14,9	11,3	243
No	88,0	1,3	85,1	90,4	1,5	1 974
De 20 a 24 años	100,0					5 195
Si	27,4	1,7	24,1	30,9	6,3	1 235
No	72,6	1,7	69,1	75,9	2,4	3 960
De 25 a 29 años	100,0					3 947
Si	34,8	1,7	31,5	38,3	5,0	1 325
No	65,2	1,7	61,7	68,5	2,7	2 622
Caja municipal	100,0					11 359
Si	1,6	0,1	1,4	1,9	8,8	562
No	98,4	0,1	98,1	98,6	0,1	10 797
De 18 a 19 años	100,0					2 217
Si	0,6	0,2	0,3	1,2	33,9	39
No	99,4	0,2	98,8	99,7	0,2	2 178
De 20 a 24 años	100,0					5 195
Si	1,6	0,2	1,2	2,1	14,0	226
No	98,4	0,2	97,9	98,8	0,2	4 969
De 25 a 29 años	100,0					3 947
Si	2,2	0,2	1,8	2,7	10,7	297
No	97,8	0,2	97,3	98,2	0,2	3 650
Otro 1/	100,0					11 359
Si	2,2	0,3	1,7	2,7	11,6	349
No	97,8	0,3	97,3	98,3	0,3	11 010
De 18 a 19 años	100,0					2 217
Si	0,8	0,3	0,4	1,8	39,6	16
No	99,2	0,3	98,2	99,6	0,3	2 201
De 20 a 24 años	100,0					5 195
Si	2,2	0,4	1,5	3,1	18,3	143
No	97,8	0,4	96,9	98,5	0,4	5 052
De 25 a 29 años	100,0					3 947
Si	2,9	0,4	2,2	3,9	15,0	190
No	97,1	0,4	96,1	97,8	0,5	3 757

1/ Corresponde a Edpyme, Cooperativa de ahorro y crédito, Organismo no gubernamental (ONG) y otro.

**CUADRO N° 42: POBLACIÓN DE 18 A 29 AÑOS, POR SEXO, SEGÚN
SI HA SIDO O NO CLIENTE/ BENEFICIARIO DE ALGUNA ENTIDAD FINANCIERA**

Variable	Valor estimado	Error estandar	Intervalo de confianza al 95%		Coeficiente de variación (%)	N° de casos
			Inferior	Superior		
Banco o financiera	100,0					11 359
Sí	27,1	1,2	24,8	29,6	4,5	2 803
No	72,9	1,2	70,4	75,2	1,7	8 556
Hombres	100,0					5 543
Sí	30,5	1,4	27,8	33,3	4,5	1 507
No	69,5	1,4	66,7	72,2	2,0	4 036
Mujeres	100,0					5 816
Sí	23,9	1,4	21,3	26,7	5,8	1 296
No	76,1	1,4	73,3	78,7	1,8	4 520
Caja municipal	100,0					11 359
Sí	1,6	0,1	1,4	1,9	8,8	562
No	98,4	0,1	98,1	98,6	0,1	10 797
Hombres	100,0					5 543
Sí	1,7	0,2	1,3	2,2	13,1	258
No	98,3	0,2	97,8	98,7	0,2	5 285
Mujeres	100,0					5 816
Sí	1,5	0,2	1,2	1,9	10,5	304
No	98,5	0,2	98,1	98,8	0,2	5 512
Otro 1/	100,0					11 359
Sí	2,2	0,3	1,7	2,7	11,6	349
No	97,8	0,3	97,3	98,3	0,3	11 010
Hombres	100,0					5 543
Sí	2,1	0,3	1,6	2,8	14,9	173
No	97,9	0,3	97,2	98,4	0,3	5 370
Mujeres	100,0					5 816
Sí	2,2	0,4	1,6	3,2	17,3	176
No	97,8	0,4	96,8	98,4	0,4	5 640

1/ Corresponde a Edpyme, Cooperativa de ahorro y crédito, Organismo no gubernamental (ONG) y otro.

**CUADRO Nº 43: POBLACIÓN DE 15 A 29 AÑOS DE EDAD, POR SEXO,
SEGÚN PERCEPCIÓN DE DISCRIMINACIÓN**

Variable	Valor estimado	Error estandar	Intervalo de confianza al 95%		Coeficiente de variación (%)	Nº de casos
			Inferior	Superior		
Total						
Su edad	100,0					14 668
Sí	9,7	0,5	8,7	10,7	5,3	1 433
No	90,3	0,5	89,3	91,3	0,6	13 235
Hombres	100,0					7 194
Sí	9,4	0,7	8,1	10,9	7,5	704
No	90,6	0,7	89,1	91,9	0,8	6 490
Mujeres	100,0					7 474
Sí	9,9	0,7	8,7	11,3	6,8	729
No	90,1	0,7	88,7	91,3	0,7	6 745
Su apariencia	100,0					14 668
Sí	3,4	0,3	2,9	4,0	8,5	450
No	96,6	0,3	96,0	97,1	0,3	14 218
Hombres	100,0					7 194
Sí	3,5	0,4	2,8	4,4	11,7	214
No	96,5	0,4	95,6	97,2	0,4	6 980
Mujeres	100,0					7 474
Sí	3,3	0,4	2,6	4,1	11,2	236
No	96,7	0,4	95,9	97,4	0,4	7 238
Centro estudios de proveniencia	100,0					14 668
Sí	2,6	0,3	2,2	3,2	10,1	313
No	97,4	0,3	96,8	97,8	0,3	14 355
Hombres	100,0					7 194
Sí	2,6	0,4	1,9	3,4	14,1	156
No	97,4	0,4	96,6	98,1	0,4	7 038
Mujeres	100,0					7 474
Sí	2,7	0,4	2,1	3,6	14,0	157
No	97,3	0,4	96,4	97,9	0,4	7 317
Otro 1/	100,0					14 668
Sí	4,9	0,4	4,2	5,8	8,4	702
No	95,1	0,4	94,2	95,8	0,4	13 966
Hombres	100,0					7 194
Sí	3,7	0,5	2,8	4,7	12,7	247
No	96,3	0,5	95,3	97,2	0,5	6 947
Mujeres	100,0					7 474
Sí	6,1	0,5	5,2	7,3	8,8	455
No	93,9	0,5	92,7	94,8	0,6	7 019

1/ Incluye sexo e idioma.

CUADRO Nº 44: POBLACIÓN DE 15 A 29 AÑOS DE EDAD, POR GRUPOS DE EDAD DEL PRIMER EMPLEO, SEGÚN CIUDAD

Variable	Valor estimado	Error estandar	Intervalo de confianza al 95%		Coeficiente de variación (%)	Nº de casos
			Inferior	Superior		
Total	100,0					14 668
Menos de 15 años	24,8	1,1	22,7	27,0	4,4	3 615
De 15 a 24 años	60,1	0,9	58,4	61,8	1,4	8 559
Mayores de 25 años	0,9	0,1	0,7	1,3	16,0	185
Nunca ha trabajado	14,2	0,7	12,9	15,7	5,0	2 309
Arequipa	100,0					3 346
Menos de 15 años	23,5	1,4	20,9	26,4	6,0	761
De 15 a 24 años	58,0	1,1	55,9	60,1	1,8	1 959
Mayores de 25 años	1,4	0,3	1,0	2,0	17,9	46
Nunca ha trabajado	17,0	1,2	14,9	19,4	6,8	580
Huancayo	100,0					3 570
Menos de 15 años	31,8	1,5	29,0	34,7	4,6	1 065
De 15 a 24 años	53,9	1,2	51,6	56,2	2,2	1 958
Mayores de 25 años	1,2	0,2	0,9	1,7	17,0	50
Nunca ha trabajado	13,0	0,9	11,4	14,9	6,7	497
Trujillo	100,0					3 263
Menos de 15 años	24,6	1,3	22,1	27,3	5,4	756
De 15 a 24 años	56,6	1,3	54,0	59,1	2,3	1 886
Mayores de 25 años	1,6	0,3	1,1	2,3	18,6	48
Nunca ha trabajado	17,2	1,1	15,1	19,5	6,5	573
Lima Metropolitana	100,0					4 489
Menos de 15 años	24,6	1,3	22,2	27,3	5,3	1 033
De 15 a 24 años	60,8	1,0	58,8	62,8	1,7	2 756
Mayores de 25 años	0,8	0,2	0,5	1,2	21,7	41
Nunca ha trabajado	13,8	0,8	12,2	15,5	6,1	659

**CUADRO Nº 45: POBLACIÓN DE 15 A 29 AÑOS DE EDAD, POR GRUPOS DE EDAD,
SEGÚN CIUDAD Y NÚMERO DE MESES EN BÚSQUEDA DE SU PRIMER EMPLEO**

Variable	Valor estimado	Error estandar	Intervalo de confianza al 95%		Coeficiente de variación (%)	Nº de casos
			Inferior	Superior		
Total	100,0					12 359
No necesitó buscar empleo	38,6	1,5	35,8	41,5	3,8	5 786
1 mes	48,1	1,4	45,3	50,9	3,0	5 058
2 meses	5,8	0,4	5,0	6,7	7,5	662
De 3 a más meses	7,5	0,4	6,7	8,4	5,9	853
De 15 a 19 años	100,0					3 780
No necesitó buscar empleo	50,3	2,0	46,3	54,3	4,1	2 199
1 mes	43,5	2,0	39,7	47,5	4,6	1 371
2 meses	3,5	0,6	2,5	4,9	16,9	104
De 3 a más meses	2,7	0,4	1,9	3,7	16,7	106
De 20 a 24 años	100,0					4 723
No necesitó buscar empleo	33,0	1,7	29,8	36,3	5,0	2 047
1 mes	52,8	1,9	49,2	56,5	3,5	2 078
2 meses	6,1	0,7	4,9	7,6	11,1	270
De 3 a más meses	8,1	0,7	6,8	9,6	8,7	328
De 25 a 29 años	100,0					3 856
No necesitó buscar empleo	34,2	1,8	30,8	37,7	5,2	1 540
1 mes	46,9	1,7	43,5	50,3	3,7	1 609
2 meses	7,5	0,8	6,2	9,2	10,2	288
De 3 a más meses	11,4	1,1	9,5	13,6	9,3	419
Arequipa	100,0					2 766
No necesitó buscar empleo	44,3	1,5	41,4	47,3	3,4	1 219
1 mes	40,6	1,5	37,7	43,5	3,6	1 120
2 meses	7,1	0,6	5,9	8,4	9,0	198
De 3 a más meses	8,0	0,7	6,8	9,4	8,4	229
De 15 a 19 años	100,0					789
No necesitó buscar empleo	57,1	2,2	52,7	61,3	3,8	449
1 mes	36,6	2,2	32,4	41,0	6,0	287
2 meses	2,6	0,6	1,6	4,1	23,1	23
De 3 a más meses	3,7	0,7	2,5	5,5	20,1	30
De 20 a 24 años	100,0					1 057
No necesitó buscar empleo	39,9	2,0	36,1	43,8	4,9	419
1 mes	43,7	2,0	39,8	47,7	4,6	462
2 meses	8,9	1,0	7,1	11,1	11,2	95
De 3 a más meses	7,4	1,0	5,7	9,7	13,7	81
De 25 a 29 años	100,0					920
No necesitó buscar empleo	38,4	2,2	34,3	42,7	5,6	351
1 mes	40,5	2,0	36,7	44,4	4,9	371
2 meses	8,9	1,3	6,6	11,7	14,5	80
De 3 a más meses	12,2	1,3	9,8	15,1	11,0	118

**CUADRO Nº 45: POBLACIÓN DE 15 A 29 AÑOS DE EDAD, POR GRUPOS DE EDAD,
SEGÚN CIUDAD Y NÚMERO DE MESES EN BÚSQUEDA DE SU PRIMER EMPLEO**

Variable	Valor estimado	Error estandar	Intervalo de confianza al 95%		Coeficiente de variación (%)	Nº de casos
			Inferior	Superior		
Huancayo	100,0					3 073
No necesitó buscar empleo	62,1	1,7	58,7	65,4	2,7	1 916
1 mes	28,1	1,4	25,4	31,0	5,2	859
2 meses	4,1	0,4	3,3	5,0	10,3	129
De 3 a más meses	5,7	0,6	4,6	7,0	10,6	169
De 15 a 19 años	100,0					967
No necesitó buscar empleo	72,1	2,0	68,0	75,8	2,8	694
1 mes	22,6	1,9	19,1	26,5	8,3	228
2 meses	2,6	0,5	1,7	3,9	21,4	23
De 3 a más meses	2,8	0,6	1,8	4,3	21,7	22
De 20 a 24 años	100,0					1 212
No necesitó buscar empleo	59,1	2,3	54,4	63,6	4,0	736
1 mes	32,0	2,0	28,3	36,0	6,1	375
2 meses	3,5	0,6	2,5	4,8	17,1	41
De 3 a más meses	5,4	1,0	3,8	7,7	18,2	60
De 25 a 29 años	100,0					894
No necesitó buscar empleo	55,0	2,0	51,1	58,9	3,6	486
1 mes	28,9	1,9	25,3	32,9	6,7	256
2 meses	6,6	1,0	4,9	8,8	14,8	65
De 3 a más meses	9,4	1,2	7,4	12,0	12,4	87
Trujillo	100,0					2 690
No necesitó buscar empleo	47,9	2,0	44,0	51,9	4,2	1 283
1 mes	42,6	1,8	39,1	46,2	4,2	1 163
2 meses	4,0	0,5	3,2	5,0	11,6	102
De 3 a más meses	5,5	0,6	4,5	6,8	10,7	142
De 15 a 19 años	100,0					869
No necesitó buscar empleo	59,3	2,8	53,7	64,7	4,7	505
1 mes	35,7	2,4	31,1	40,7	6,8	327
2 meses	1,8	0,6	0,9	3,5	34,1	16
De 3 a más meses	3,1	0,7	2,0	4,9	23,3	21
De 20 a 24 años	100,0					1 040
No necesitó buscar empleo	46,0	2,2	41,6	50,4	4,8	473
1 mes	44,7	2,1	40,5	48,9	4,8	467
2 meses	4,2	0,7	2,9	5,9	17,6	43
De 3 a más meses	5,2	0,9	3,7	7,2	16,6	57
De 25 a 29 años	100,0					781
No necesitó buscar empleo	38,9	3,0	33,1	44,9	7,8	305
1 mes	46,9	3,0	41,1	52,8	6,4	369
2 meses	5,9	0,9	4,3	8,1	16,0	43
De 3 a más meses	8,3	1,4	6,0	11,4	16,4	64

**CUADRO Nº 45: POBLACIÓN DE 15 A 29 AÑOS DE EDAD, POR GRUPOS DE EDAD,
SEGÚN CIUDAD Y NÚMERO DE MESES EN BÚSQUEDA DE SU PRIMER EMPLEO**

Variable	Valor estimado	Error estandar	Intervalo de confianza al 95%		Coeficiente de variación (%)	Nº de casos
			Inferior	Superior		
Lima Metropolitana	100,0					3 830
No necesitó buscar empleo	36,5	1,8	33,2	40,0	4,8	1 368
1 mes	49,9	1,7	46,5	53,2	3,4	1 916
2 meses	5,9	0,5	4,9	7,0	8,8	233
De 3 a más meses	7,7	0,5	6,7	8,8	6,9	313
De 15 a 19 años	100,0					1 155
No necesitó buscar empleo	48,2	2,4	43,4	53,0	5,1	551
1 mes	45,5	2,4	40,9	50,2	5,2	529
2 meses	3,8	0,7	2,6	5,4	18,9	42
De 3 a más meses	2,5	0,5	1,7	3,8	20,7	33
De 20 a 24 años	100,0					1 414
No necesitó buscar empleo	30,3	2,0	26,6	34,3	6,5	419
1 mes	55,1	2,2	50,8	59,4	4,0	774
2 meses	6,1	0,8	4,7	7,9	13,2	91
De 3 a más meses	8,5	0,8	7,0	10,3	10,0	130
De 25 a 29 años	100,0					1 261
No necesitó buscar empleo	32,8	2,1	28,8	37,0	6,4	398
1 mes	48,0	2,0	44,0	52,0	4,2	613
2 meses	7,6	0,9	6,0	9,6	12,1	100
De 3 a más meses	11,6	1,3	9,4	14,3	10,8	150

**CUADRO Nº 46: POBLACIÓN DE 15 A 29 AÑOS DE EDAD, POR SEXO, SEGÚN
CIUDAD Y NÚMERO DE MESES EN BÚSQUEDA DE SU PRIMER EMPLEO**

Variable	Valor estimado	Error estandar	Intervalo de confianza al 95%		Coeficiente de variación (%)	Nº de casos
			Inferior	Superior		
Total	100,0					12 359
No necesitó buscar empleo	38,6	1,5	35,8	41,5	3,8	5 786
1 mes	48,1	1,4	45,3	50,9	3,0	5 058
2 meses	5,8	0,4	5,0	6,7	7,5	662
Más de 2 meses	7,5	0,4	6,7	8,4	5,9	853
Hombres	100,0					6 202
No necesitó buscar empleo	41,4	1,7	38,1	44,7	4,1	3 008
1 mes	45,7	1,8	42,3	49,2	3,9	2 443
2 meses	5,4	0,6	4,4	6,7	10,5	326
Más de 2 meses	7,4	0,6	6,4	8,7	7,9	425
Mujeres	100,0					6 157
No necesitó buscar empleo	35,8	1,6	32,7	39,0	4,5	2 778
1 mes	50,4	1,6	47,3	53,6	3,2	2 615
2 meses	6,1	0,6	5,1	7,4	9,6	336
Más de 2 meses	7,6	0,7	6,3	9,1	9,3	428
Arequipa	100,0					2 766
No necesitó buscar empleo	44,3	1,5	41,4	47,3	3,4	1 219
1 mes	40,6	1,5	37,7	43,5	3,6	1 120
2 meses	7,1	0,6	5,9	8,4	9,0	198
Más de 2 meses	8,0	0,7	6,8	9,4	8,4	229
Hombres	100,0					1 365
No necesitó buscar empleo	44,8	1,7	41,5	48,2	3,8	610
1 mes	40,8	1,7	37,4	44,2	4,2	554
2 meses	6,6	0,8	5,2	8,3	11,8	91
Más de 2 meses	7,8	0,8	6,4	9,6	10,4	110
Mujeres	100,0					1 401
No necesitó buscar empleo	43,9	2,0	40,0	47,8	4,5	609
1 mes	40,4	1,8	36,9	44,0	4,5	566
2 meses	7,6	0,9	6,0	9,6	12,1	107
Más de 2 meses	8,1	0,9	6,5	10,1	11,0	119
Huancayo	100,0					3 073
No necesitó buscar empleo	62,1	1,7	58,7	65,4	2,7	1 916
1 mes	28,1	1,4	25,4	31,0	5,2	859
2 meses	4,1	0,4	3,3	5,0	10,3	129
Más de 2 meses	5,7	0,6	4,6	7,0	10,6	169
Hombres	100,0					1 546
No necesitó buscar empleo	63,0	1,8	59,5	66,4	2,8	973
1 mes	26,6	1,5	23,7	29,7	5,7	420
2 meses	4,9	0,6	3,8	6,3	12,9	77
Más de 2 meses	5,6	0,8	4,1	7,4	14,8	76

**CUADRO Nº 46: POBLACIÓN DE 15 A 29 AÑOS DE EDAD, POR SEXO, SEGÚN
CIUDAD Y NÚMERO DE MESES EN BÚSQUEDA DE SU PRIMER EMPLEO**

Variable	Valor estimado	Error estandar	Intervalo de confianza al 95%		Coeficiente de variación (%)	Nº de casos
			Inferior	Superior		
Mujeres	100,0					1 527
No necesitó buscar empleo	61,2	2,0	57,2	65,1	3,3	943
1 mes	29,7	1,8	26,3	33,3	6,0	439
2 meses	3,2	0,5	2,4	4,3	14,5	52
Más de 2 meses	5,8	0,7	4,5	7,5	12,8	93
Trujillo	100,0					2 690
No necesitó buscar empleo	47,9	2,0	44,0	51,9	4,2	1 283
1 mes	42,6	1,8	39,1	46,2	4,2	1 163
2 meses	4,0	0,5	3,2	5,0	11,6	102
Más de 2 meses	5,5	0,6	4,5	6,8	10,7	142
Hombres	100,0					1 366
No necesitó buscar empleo	51,6	2,5	46,7	56,5	4,8	695
1 mes	38,9	2,1	34,8	43,1	5,4	547
2 meses	3,5	0,7	2,4	5,0	19,1	46
Más de 2 meses	6,0	0,9	4,5	8,0	14,3	78
Mujeres	100,0					1 324
No necesitó buscar empleo	44,0	2,2	39,7	48,5	5,1	588
1 mes	46,5	2,1	42,4	50,6	4,5	616
2 meses	4,5	0,7	3,3	6,1	15,4	56
Más de 2 meses	5,0	0,7	3,7	6,6	14,5	64
Lima Metropolitana	100,0					3 830
No necesitó buscar empleo	36,5	1,8	33,2	40,0	4,8	1 368
1 mes	49,9	1,7	46,5	53,2	3,4	1 916
2 meses	5,9	0,5	4,9	7,0	8,8	233
Más de 2 meses	7,7	0,5	6,7	8,8	6,9	313
Hombres	100,0					1 925
No necesitó buscar empleo	39,5	2,0	35,6	43,4	5,0	730
1 mes	47,4	2,1	43,4	51,5	4,4	922
2 meses	5,5	0,7	4,3	7,0	12,4	112
Más de 2 meses	7,6	0,7	6,3	9,1	9,2	161
Mujeres	100,0					1 905
No necesitó buscar empleo	33,6	1,9	29,9	37,4	5,7	638
1 mes	52,4	1,9	48,7	56,1	3,6	994
2 meses	6,2	0,7	5,0	7,8	11,2	121
Más de 2 meses	7,8	0,8	6,3	9,7	10,8	152

CUADRO Nº 47: POBLACIÓN DE 15 A 29 AÑOS DE EDAD, POR SEXO, SEGÚN CIUDAD Y SI SU PRIMER EMPLEO ES ACTUALMENTE SU OCUPACIÓN PRINCIPAL

Variable	Valor estimado	Error estandar	Intervalo de confianza al 95%		Coeficiente de variación (%)	Nº de casos
			Inferior	Superior		
Total	100,0					12 359
Sí	15,8	0,7	14,4	17,2	4,4	2 135
No	84,2	0,7	82,8	85,6	0,8	10 224
Hombres	100,0					6 202
Sí	15,2	0,8	13,7	16,9	5,4	1 061
No	84,8	0,8	83,1	86,3	1,0	5 141
Mujeres	100,0					6 157
Sí	16,3	1,0	14,5	18,3	5,9	1 074
No	83,7	1,0	81,7	85,5	1,1	5 083
Arequipa	100,0					2 766
Sí	19,2	1,1	17,2	21,4	5,6	516
No	80,8	1,1	78,6	82,8	1,3	2 250
Hombres	100,0					1 365
Sí	18,6	1,3	16,1	21,4	7,2	247
No	81,4	1,3	78,6	83,9	1,7	1 118
Mujeres	100,0					1 401
Sí	19,9	1,3	17,4	22,7	6,8	269
No	80,1	1,3	77,3	82,6	1,7	1 132
Huancayo	100,0					3 073
Sí	18,3	0,9	16,6	20,2	5,0	567
No	81,7	0,9	79,8	83,4	1,1	2 506
Hombres	100,0					1 546
Sí	18,6	1,3	16,2	21,4	7,1	290
No	81,4	1,3	78,6	83,8	1,6	1 256
Mujeres	100,0					1 527
Sí	18,1	1,1	16,1	20,2	5,9	277
No	81,9	1,1	79,8	83,9	1,3	1 250
Trujillo	100,0					2 690
Sí	16,8	1,0	14,9	19,0	6,1	438
No	83,2	1,0	81,0	85,1	1,2	2 252
Hombres	100,0					1 366
Sí	17,7	1,6	14,7	21,1	9,1	227
No	82,3	1,6	78,9	85,3	2,0	1 139
Mujeres	100,0					1 324
Sí	16,0	1,2	13,8	18,4	7,3	211
No	84,0	1,2	81,6	86,2	1,4	1 113
Lima Metropolitana	100,0					3 830
Sí	15,3	0,8	13,7	16,9	5,3	614
No	84,7	0,8	83,1	86,3	1,0	3 216
Hombres	100,0					1 925
Sí	14,6	1,0	12,8	16,6	6,6	297
No	85,4	1,0	83,4	87,2	1,1	1 628
Mujeres	100,0					1 905
Sí	16,0	1,1	13,9	18,3	7,1	317
No	84,0	1,1	81,7	86,1	1,3	1 588

**CUADRO Nº 48: POBLACIÓN DE 15 A 29 AÑOS DE EDAD, POR SEXO,
SEGÚN CIUDAD Y OCUPACIÓN PRINCIPAL DEL PRIMER EMPLEO**

Variable	Valor estimado	Error estandar	Intervalo de confianza al 95%		Coeficiente de variación (%)	Nº de casos
			Inferior	Superior		
Total	100,0					10 224
Profes., científicos e intelectuales	3,4	0,4	2,7	4,2	11,9	338
Técnicos de nivel medio y trab. asimilados	6,6	0,5	5,6	7,6	7,9	714
Jefes y empleados de oficina	9,7	1,0	7,9	11,9	10,5	878
Trab. de serv. pers. y vend. del comerc. y mcdo.	24,4	0,7	22,9	25,8	3,0	2 617
Obreros y oper. minas, cant., ind. manif. y otros	10,8	0,6	9,6	12,1	5,9	1 144
Obreros construc., conf., papel, fab., instr.	3,0	0,3	2,4	3,7	10,7	277
Trabaj. no calif. serv., peón, vend., amb., y afines	42,1	1,5	39,3	45,0	3,4	4 242
Otro 1/	0,1	0,1	0,0	0,3	52,2	9
Ocupación no especificada	0,0	0,0	0,0	0,0	49,1	5
Hombres	100,0					5 141
Profes., científicos e intelectuales	2,4	0,6	1,5	3,8	23,7	124
Técnicos de nivel medio y trab. asimilados	7,0	0,7	5,7	8,6	10,4	383
Jefes y empleados de oficina	8,0	1,0	6,2	10,2	12,6	339
Trab. de serv. pers. y vend. del comerc. y mcdo.	18,2	0,9	16,4	20,1	5,1	977
Obreros y oper. minas, cant., ind. manif. y otros	16,4	1,1	14,4	18,6	6,5	908
Obreros construc., conf., papel, fab., instr.	5,0	0,6	4,0	6,2	11,4	220
Trabaj. no calif. serv., peón, vend., amb., y afines	42,8	1,7	39,4	46,2	4,1	2 178
Otro 1/	0,2	0,1	0,1	0,7	52,3	9
Ocupación no especificada	0,0	0,0	0,0	0,1	60,9	3
Mujeres	100,0					5 083
Profes., científicos e intelectuales	4,4	0,6	3,3	5,8	14,2	214
Técnicos de nivel medio y trab. asimilados	6,1	0,6	5,1	7,3	9,2	331
Jefes y empleados de oficina	11,4	1,2	9,2	14,1	10,8	539
Trab. de serv. pers. y vend. del comerc. y mcdo.	30,6	1,1	28,5	32,8	3,6	1 640
Obreros y oper. minas, cant., ind. manif. y otros	5,0	0,6	4,0	6,3	11,8	236
Obreros construc., conf., papel, fab., instr.	1,0	0,2	0,6	1,6	23,9	57
Trabaj. no calif. serv., peón, vend., amb., y afines	41,5	1,5	38,5	44,5	3,7	2 064
Ocupación no especificada	0,0	0,0	0,0	0,1	83,7	2
Arequipa	100,0					2 250
Profes., científicos e intelectuales	3,3	0,5	2,5	4,4	15,0	85
Técnicos de nivel medio y trab. asimilados	7,3	0,8	5,9	9,0	10,7	183
Jefes y empleados de oficina	7,7	0,8	6,3	9,4	10,3	183
Trab. de serv. pers. y vend. del comerc. y mcdo.	24,8	1,1	22,7	27,1	4,5	569
Obreros y oper. minas, cant., ind. manif. y otros	11,6	0,9	9,9	13,4	7,6	243
Obreros construc., conf., papel, fab., instr.	2,7	0,4	2,1	3,5	13,0	58
Trabaj. no calif. serv., peón, vend., amb., y afines	42,3	1,6	39,3	45,4	3,7	924
Otro 1/	0,1	0,1	0,0	0,4	67,2	3
Ocupación no especificada	0,2	0,1	0,0	0,6	69,3	2
Hombres	100,0					1 118
Profes., científicos e intelectuales	2,6	0,5	1,7	3,9	21,1	30
Técnicos de nivel medio y trab. asimilados	8,2	1,0	6,4	10,5	12,5	104
Jefes y empleados de oficina	5,4	0,9	4,0	7,4	15,8	65
Trab. de serv. pers. y vend. del comerc. y mcdo.	16,3	1,2	14,0	18,9	7,6	189
Obreros y oper. minas, cant., ind. manif. y otros	18,0	1,5	15,2	21,2	8,5	192
Obreros construc., conf., papel, fab., instr.	4,4	0,6	3,3	5,9	14,5	46
Trabaj. no calif. serv., peón, vend., amb., y afines	44,7	2,0	40,8	48,6	4,5	488
Otro 1/	0,2	0,1	0,1	0,8	67,4	3
Ocupación no especificada	0,2	0,2	0,0	1,1	98,7	1

**CUADRO Nº 48: POBLACIÓN DE 15 A 29 AÑOS DE EDAD, POR SEXO,
SEGÚN CIUDAD Y OCUPACIÓN PRINCIPAL DEL PRIMER EMPLEO**

Variable	Valor estimado	Error estandar	Intervalo de confianza al 95%		Coeficiente de variación (%)	Nº de casos
			Inferior	Superior		
Mujeres	100,0					1 132
Profes., científicos e intelectuales	4,0	0,7	2,8	5,7	18,1	55
Técnicos de nivel medio y trab. asimilados	6,4	0,9	4,9	8,3	13,3	79
Jefes y empleados de oficina	9,9	1,2	7,8	12,5	12,0	118
Trab. de serv. pers. y vend. del comerc. y mcdo.	33,2	1,7	29,9	36,7	5,2	380
Obreros y oper. minas, cant., ind. manuf. y otros	5,2	0,7	4,0	6,7	13,1	51
Obreros construc., conf., papel, fab., instr.	1,1	0,3	0,6	1,9	29,1	12
Trabaj. no calif. serv., peón, vend., amb., y afines	40,0	1,9	36,3	43,9	4,8	436
Ocupación no especificada	0,1	0,1	0,0	1,0	100,0	1
Huancayo	100,0					2 506
Profes., científicos e intelectuales	3,6	0,5	2,7	4,8	14,7	85
Técnicos de nivel medio y trab. asimilados	5,5	0,6	4,5	6,7	10,1	150
Jefes y empleados de oficina	6,7	0,6	5,5	8,0	9,6	183
Trab. de serv. pers. y vend. del comerc. y mcdo.	26,7	1,1	24,6	28,9	4,1	675
Obreros y oper. minas, cant., ind. manuf. y otros	11,0	0,8	9,5	12,6	7,3	272
Obreros construc., conf., papel, fab., instr.	2,3	0,3	1,7	3,0	14,5	62
Trabaj. no calif. serv., peón, vend., amb., y afines	44,3	1,3	41,8	46,8	2,8	1 077
Otro 1/	0,1	0,1	0,0	0,3	80,6	2
Hombres	100,0					1 256
Profes., científicos e intelectuales	3,3	0,7	2,2	4,9	21,0	40
Técnicos de nivel medio y trab. asimilados	5,1	0,7	3,9	6,6	13,1	78
Jefes y empleados de oficina	5,4	0,7	4,1	6,9	13,2	67
Trab. de serv. pers. y vend. del comerc. y mcdo.	21,9	1,4	19,3	24,7	6,3	274
Obreros y oper. minas, cant., ind. manuf. y otros	16,4	1,2	14,2	18,9	7,2	209
Obreros construc., conf., papel, fab., instr.	3,1	0,6	2,1	4,5	19,3	42
Trabaj. no calif. serv., peón, vend., amb., y afines	44,7	1,4	41,9	47,6	3,2	544
Otro 1/	0,1	0,1	0,0	0,6	80,5	2
Mujeres	100,0					1 250
Profes., científicos e intelectuales	3,9	0,7	2,8	5,4	17,1	45
Técnicos de nivel medio y trab. asimilados	5,8	0,9	4,2	8,0	16,1	72
Jefes y empleados de oficina	8,0	0,9	6,5	9,9	10,8	116
Trab. de serv. pers. y vend. del comerc. y mcdo.	31,6	1,4	28,9	34,5	4,5	401
Obreros y oper. minas, cant., ind. manuf. y otros	5,4	0,9	3,8	7,4	16,8	63
Obreros construc., conf., papel, fab., instr.	1,4	0,4	0,9	2,3	25,4	20
Trabaj. no calif. serv., peón, vend., amb., y afines	43,8	1,9	40,1	47,6	4,4	533
Trujillo	100,0					2 252
Profes., científicos e intelectuales	2,6	0,5	1,8	3,8	18,5	60
Técnicos de nivel medio y trab. asimilados	6,2	0,8	4,9	7,9	12,2	140
Jefes y empleados de oficina	7,1	0,7	5,8	8,6	10,2	179
Trab. de serv. pers. y vend. del comerc. y mcdo.	25,6	1,2	23,3	28,2	4,9	586
Obreros y oper. minas, cant., ind. manuf. y otros	14,7	1,3	12,3	17,4	8,7	304
Obreros construc., conf., papel, fab., instr.	2,0	0,4	1,4	3,0	19,9	49
Trabaj. no calif. serv., peón, vend., amb., y afines	41,6	1,4	38,8	44,5	3,5	930
Otro 1/	0,0	0,0	0,0	0,3	100,1	1
Ocupación no especificada	0,1	0,1	0,0	0,3	61,3	3

**CUADRO Nº 48: POBLACIÓN DE 15 A 29 AÑOS DE EDAD, POR SEXO,
SEGÚN CIUDAD Y OCUPACIÓN PRINCIPAL DEL PRIMER EMPLEO**

Variable	Valor estimado	Error estandar	Intervalo de confianza al 95%		Coeficiente de variación (%)	Nº de casos
			Inferior	Superior		
Hombres	100,0					1 139
Profes., científicos e intelectuales	1,7	0,5	1,0	3,0	28,4	18
Técnicos de nivel medio y trab. asimilados	5,9	0,9	4,3	8,1	16,1	70
Jefes y empleados de oficina	4,5	0,8	3,2	6,3	16,9	59
Trab. de serv. pers. y vend. del comerc. y mcdo.	19,9	1,5	17,1	23,1	7,8	218
Obreros y oper. minas, cant., ind. manuf. y otros	24,4	2,1	20,5	28,7	8,6	251
Obreros construc., conf., papel, fab., instr.	3,4	0,7	2,3	5,1	19,9	43
Trabaj. no calif. serv., peón, vend., amb., y afines	39,9	1,9	36,1	43,7	4,9	477
Otro 1/	0,1	0,1	0,0	0,7	100,3	1
Ocupación no especificada	0,2	0,1	0,0	0,7	71,0	2
Mujeres	100,0					1 113
Profes., científicos e intelectuales	3,6	0,7	2,4	5,3	19,8	42
Técnicos de nivel medio y trab. asimilados	6,5	1,0	4,8	8,8	15,8	70
Jefes y empleados de oficina	9,7	1,0	7,8	11,9	10,9	120
Trab. de serv. pers. y vend. del comerc. y mcdo.	31,5	1,8	28,1	35,1	5,6	368
Obreros y oper. minas, cant., ind. manuf. y otros	4,7	0,8	3,5	6,5	15,9	53
Obreros construc., conf., papel, fab., instr.	0,6	0,3	0,2	1,5	49,1	6
Trabaj. no calif. serv., peón, vend., amb., y afines	43,4	1,9	39,7	47,2	4,4	453
Ocupación no especificada	0,0	0,0	0,0	0,2	99,7	1
Lima Metropolitana	100,0					3 216
Profes., científicos e intelectuales	3,4	0,5	2,6	4,5	13,9	108
Técnicos de nivel medio y trab. asimilados	6,6	0,6	5,4	7,9	9,4	241
Jefes y empleados de oficina	10,2	1,2	8,0	12,8	11,9	333
Trab. de serv. pers. y vend. del comerc. y mcdo.	24,1	0,9	22,5	25,9	3,6	787
Obreros y oper. minas, cant., ind. manuf. y otros	10,4	0,8	9,0	11,9	7,2	325
Obreros construc., conf., papel, fab., instr.	3,1	0,4	2,5	4,0	12,2	108
Trabaj. no calif. serv., peón, vend., amb., y afines	42,1	1,7	38,7	45,5	4,1	1 311
Otro 1/	0,1	0,1	0,0	0,4	57,8	3
Hombres	100,0					1 628
Profes., científicos e intelectuales	2,4	0,7	1,4	4,1	28,2	36
Técnicos de nivel medio y trab. asimilados	7,1	0,9	5,5	8,9	12,2	131
Jefes y empleados de oficina	8,6	1,2	6,5	11,2	13,9	148
Trab. de serv. pers. y vend. del comerc. y mcdo.	18,1	1,1	16,0	20,3	6,1	296
Obreros y oper. minas, cant., ind. manuf. y otros	15,7	1,3	13,3	18,3	8,0	256
Obreros construc., conf., papel, fab., instr.	5,2	0,7	4,0	6,7	12,9	89
Trabaj. no calif. serv., peón, vend., amb., y afines	42,8	2,1	38,8	46,9	4,8	669
Otro 1/	0,3	0,2	0,1	0,8	57,9	3
Mujeres	100,0					1 588
Profes., científicos e intelectuales	4,5	0,7	3,2	6,2	16,5	72
Técnicos de nivel medio y trab. asimilados	6,0	0,7	4,9	7,5	11,0	110
Jefes y empleados de oficina	11,8	1,5	9,2	15,0	12,5	185
Trab. de serv. pers. y vend. del comerc. y mcdo.	30,3	1,3	27,9	32,9	4,3	491
Obreros y oper. minas, cant., ind. manuf. y otros	5,0	0,7	3,8	6,6	14,1	69
Obreros construc., conf., papel, fab., instr.	1,0	0,3	0,6	1,7	28,1	19
Trabaj. no calif. serv., peón, vend., amb., y afines	41,4	1,8	37,8	45,0	4,4	642

1/ Incluye miembros poder ejecutivo y legislativo, direct. adm. pub. y emp., agricult., trabaj. calificados agropecuarios, pesqueros.

**CUADRO N° 49: POBLACIÓN DE 15 A 29 AÑOS DE EDAD, POR SEXO,
SEGÚN CIUDAD Y RAMA DE ACTIVIDAD ECONÓMICA DEL PRIMER EMPLEO**

Variable	Valor estimado	Error estandar	Intervalo de confianza al 95%		Coeficiente de variación (%)	Nº de casos
			Inferior	Superior		
Total	100,0					10 224
Manufactura	15,0	0,7	13,7	16,3	4,4	1 426
Construcción	4,7	0,4	4,1	5,5	7,9	542
Comercio	29,8	0,9	28,2	31,5	2,9	3 129
Transporte y Comunicación	7,2	0,5	6,3	8,2	6,6	766
Alojamiento y Restaurant	11,6	0,7	10,4	13,0	5,6	1 156
Administración Pública	1,3	0,2	0,9	1,7	16,6	179
Enseñanza y Salud	5,0	0,5	4,1	6,1	10,0	528
Actividades de los hogares	10,7	0,6	9,5	12,1	6,0	979
Otro 1/	14,5	0,7	13,2	15,9	4,8	1 514
No especificado	0,1	0,0	0,0	0,2	70,6	5
Hombres	100,0					5 141
Manufactura	18,8	1,1	16,8	21,1	5,8	929
Construcción	9,2	0,8	7,8	10,8	8,2	519
Comercio	29,4	1,2	27,2	31,8	3,9	1 514
Transporte y Comunicación	10,5	0,8	9,1	12,1	7,4	546
Alojamiento y Restaurant	8,6	0,7	7,3	10,2	8,6	426
Administración Pública	1,3	0,2	0,9	1,9	18,6	88
Enseñanza y Salud	3,1	0,4	2,3	4,1	14,6	164
Actividades de los hogares	0,6	0,2	0,4	1,2	31,1	27
Otro 1/	18,3	1,1	16,2	20,6	6,1	924
No especificado	0,1	0,1	0,0	0,4	77,5	4
Mujeres	100,0					5 083
Manufactura	11,1	0,8	9,7	12,6	6,8	497
Construcción	0,2	0,1	0,1	0,5	38,6	23
Comercio	30,2	1,3	27,6	32,9	4,4	1 615
Transporte y Comunicación	3,9	0,5	3,1	5,0	12,4	220
Alojamiento y Restaurant	14,7	1,0	12,9	16,7	6,7	730
Administración Pública	1,2	0,3	0,7	2,0	26,8	91
Enseñanza y Salud	7,0	0,8	5,6	8,9	12,0	364
Actividades de los hogares	21,0	1,2	18,7	23,5	5,8	952
Otro 1/	10,7	0,8	9,2	12,3	7,3	590
No especificado	0,0	0,0	0,0	0,1	100,1	1
Arequipa	100,0					2 250
Manufactura	14,2	0,9	12,4	16,1	6,7	295
Construcción	6,1	0,6	5,1	7,4	9,4	135
Comercio	29,4	1,1	27,2	31,6	3,9	683
Transporte y Comunicación	7,3	0,6	6,2	8,7	8,8	169
Alojamiento y Restaurant	10,1	0,8	8,7	11,7	7,6	227
Administración Pública	1,5	0,3	1,0	2,2	19,7	38
Enseñanza y Salud	5,4	0,7	4,2	6,9	12,3	122
Actividades de los hogares	9,9	0,9	8,3	11,8	9,0	205
Otro 1/	15,9	1,1	13,8	18,3	7,1	374
No especificado	0,2	0,1	0,0	0,6	69,3	2

**CUADRO N° 49: POBLACIÓN DE 15 A 29 AÑOS DE EDAD, POR SEXO,
SEGÚN CIUDAD Y RAMA DE ACTIVIDAD ECONÓMICA DEL PRIMER EMPLEO**

Variable	Valor estimado	Error estandar	Intervalo de confianza al 95%		Coeficiente de variación (%)	N° de casos
			Inferior	Superior		
Hombres	100,0					1 118
Manufactura	17,2	1,4	14,6	20,1	8,1	180
Construcción	11,7	1,2	9,6	14,2	9,9	127
Comercio	26,5	1,4	23,9	29,4	5,3	303
Transporte y Comunicación	10,1	0,9	8,4	12,0	9,3	114
Alojamiento y Restaurant	8,7	1,1	6,9	11,1	12,2	97
Administración Pública	1,6	0,4	1,0	2,5	24,5	19
Enseñanza y Salud	2,7	0,6	1,8	4,1	21,7	31
Actividades de los hogares	1,2	0,4	0,6	2,4	35,7	12
Otro 1/	20,2	1,6	17,2	23,5	7,9	234
No especificado	0,2	0,2	0,0	1,1	98,7	1
Mujeres	100,0					1 132
Manufactura	11,2	1,1	9,3	13,5	9,4	115
Construcción	0,7	0,2	0,3	1,3	35,8	8
Comercio	32,1	1,5	29,2	35,2	4,8	380
Transporte y Comunicación	4,7	0,8	3,4	6,4	16,5	55
Alojamiento y Restaurant	11,5	1,1	9,4	13,8	9,8	130
Administración Pública	1,5	0,4	0,9	2,4	25,3	19
Enseñanza y Salud	8,0	1,0	6,3	10,2	12,5	91
Actividades de los hogares	18,5	1,6	15,6	21,8	8,6	193
Otro 1/	11,8	1,2	9,6	14,4	10,3	140
No especificado	0,1	0,1	0,0	1,0	100,0	1
Huancayo	100,0					2 506
Manufactura	12,6	0,8	11,1	14,3	6,3	306
Construcción	4,7	0,5	3,9	5,7	9,6	119
Comercio	30,7	1,2	28,3	33,2	4,0	788
Transporte y Comunicación	7,6	0,6	6,5	8,8	7,7	197
Alojamiento y Restaurant	13,0	0,9	11,3	14,8	6,8	309
Administración Pública	2,2	0,4	1,6	3,1	16,6	58
Enseñanza y Salud	5,7	0,6	4,6	7,0	10,8	142
Actividades de los hogares	9,6	0,8	8,2	11,3	8,1	230
Otro 1/	13,8	0,8	12,4	15,4	5,6	357
No especificado						
Hombres	100,0					1 256
Manufactura	15,3	1,2	13,1	18,0	8,1	188
Construcción	8,9	0,9	7,3	10,8	9,8	113
Comercio	32,0	1,6	29,0	35,2	5,0	407
Transporte y Comunicación	11,1	1,0	9,4	13,1	8,5	144
Alojamiento y Restaurant	9,6	1,0	7,8	11,8	10,4	113
Administración Pública	1,8	0,4	1,2	2,8	22,6	22
Enseñanza y Salud	3,6	0,5	2,7	4,8	15,0	49
Actividades de los hogares	0,1	0,1	0,0	0,6	99,9	1
Otro 1/	17,5	1,2	15,2	20,0	7,0	219
No especificado						

**CUADRO Nº 49: POBLACIÓN DE 15 A 29 AÑOS DE EDAD, POR SEXO,
SEGÚN CIUDAD Y RAMA DE ACTIVIDAD ECONÓMICA DEL PRIMER EMPLEO**

Variable	Valor estimado	Error estandar	Intervalo de confianza al 95%		Coeficiente de variación (%)	Nº de casos
			Inferior	Superior		
Mujeres	100,0					1 250
Manufactura	9,8	1,0	8,0	12,1	10,5	118
Construcción	0,3	0,2	0,1	0,8	45,3	6
Comercio	29,4	1,6	26,4	32,5	5,3	381
Transporte y Comunicación	4,0	0,7	2,8	5,6	17,3	53
Alojamiento y Restaurant	16,4	1,4	13,9	19,2	8,3	196
Administración Pública	2,7	0,5	1,8	4,0	20,0	36
Enseñanza y Salud	7,8	1,0	6,1	10,0	12,9	93
Actividades de los hogares	19,5	1,5	16,6	22,7	7,9	229
Otro 1/	10,1	1,0	8,3	12,2	10,0	138
No especificado						
Trujillo	100,0					2 252
Manufactura	16,5	1,3	14,1	19,2	7,8	348
Construcción	5,2	0,6	4,1	6,6	11,9	140
Comercio	31,5	1,2	29,3	33,8	3,7	707
Transporte y Comunicación	7,0	0,6	5,9	8,3	8,9	165
Alojamiento y Restaurant	10,0	0,8	8,5	11,7	8,3	246
Administración Pública	1,6	0,3	1,1	2,4	20,4	41
Enseñanza y Salud	4,4	0,7	3,1	6,0	16,6	94
Actividades de los hogares	11,3	0,9	9,7	13,2	7,9	230
Otro 1/	12,4	1,0	10,5	14,5	8,2	279
No especificado	0,1	0,1	0,0	0,3	70,9	2
Hombres	100,0					1 139
Manufactura	23,9	1,9	20,4	27,7	7,9	254
Construcción	9,9	1,2	7,8	12,6	12,2	134
Comercio	31,1	1,6	28,2	34,3	5,0	340
Transporte y Comunicación	10,2	1,1	8,3	12,5	10,4	121
Alojamiento y Restaurant	5,2	0,9	3,7	7,2	16,8	72
Administración Pública	1,5	0,4	0,8	2,7	29,7	22
Enseñanza y Salud	2,3	0,7	1,3	4,0	29,8	24
Actividades de los hogares	0,6	0,3	0,2	1,4	47,4	6
Otro 1/	15,2	1,5	12,5	18,4	9,7	164
No especificado	0,2	0,1	0,0	0,7	71,0	2
Mujeres	100,0					1 113
Manufactura	9,0	1,1	7,1	11,5	12,3	94
Construcción	0,5	0,2	0,2	1,2	48,9	6
Comercio	31,8	1,7	28,6	35,2	5,3	367
Transporte y Comunicación	3,7	0,7	2,6	5,4	18,6	44
Alojamiento y Restaurant	14,9	1,3	12,5	17,7	8,9	174
Administración Pública	1,8	0,5	1,0	3,0	26,8	19
Enseñanza y Salud	6,5	1,1	4,7	9,0	16,8	70
Actividades de los hogares	22,4	1,7	19,2	25,8	7,5	224
Otro 1/	9,4	1,2	7,4	12,0	12,3	115
No especificado						

**CUADRO N° 49: POBLACIÓN DE 15 A 29 AÑOS DE EDAD, POR SEXO,
SEGÚN CIUDAD Y RAMA DE ACTIVIDAD ECONÓMICA DEL PRIMER EMPLEO**

Variable	Valor estimado	Error estandar	Intervalo de confianza al 95%		Coeficiente de variación (%)	Nº de casos
			Inferior	Superior		
Lima Metropolitana	100,0					3 216
Manufactura	15,0	0,8	13,6	16,6	5,2	477
Construcción	4,6	0,4	3,8	5,5	9,6	148
Comercio	29,7	1,0	27,7	31,7	3,4	951
Transporte y Comunicación	7,2	0,6	6,2	8,4	7,9	235
Alojamiento y Restaurant	11,8	0,8	10,4	13,4	6,6	374
Administración Pública	1,2	0,2	0,8	1,8	20,9	42
Enseñanza y Salud	5,0	0,6	4,0	6,3	11,8	170
Actividades de los hogares	10,8	0,8	9,4	12,4	7,1	314
Otro 1/	14,6	0,8	13,1	16,3	5,6	504
No especificado	0,0	0,0	0,0	0,3	100,1	1
Hombres	100,0					1 628
Manufactura	18,7	1,3	16,3	21,4	6,9	307
Construcción	8,9	0,9	7,3	10,8	9,9	145
Comercio	29,5	1,4	26,8	32,2	4,7	464
Transporte y Comunicación	10,5	0,9	8,8	12,4	8,7	167
Alojamiento y Restaurant	8,8	0,9	7,3	10,7	9,9	144
Administración Pública	1,3	0,3	0,8	2,0	22,7	25
Enseñanza y Salud	3,1	0,5	2,2	4,4	16,9	60
Actividades de los hogares	0,6	0,2	0,3	1,3	37,5	8
Otro 1/	18,4	1,3	16,0	21,2	7,1	307
No especificado	0,1	0,1	0,0	0,6	100,2	1
Mujeres	100,0					1 588
Manufactura	11,2	0,9	9,6	13,1	7,9	170
Construcción	0,2	0,1	0,1	0,6	59,2	3
Comercio	29,9	1,6	26,9	33,1	5,3	487
Transporte y Comunicación	3,8	0,6	2,9	5,1	14,9	68
Alojamiento y Restaurant	14,9	1,2	12,7	17,3	7,8	230
Administración Pública	1,1	0,4	0,5	2,2	35,2	17
Enseñanza y Salud	7,0	1,0	5,2	9,2	14,4	110
Actividades de los hogares	21,2	1,4	18,5	24,2	6,8	306
Otro 1/	10,7	0,9	9,0	12,6	8,6	197
No especificado						

1/ Incluye actividades como: Agricultura, suministro de electricidad, gas y agua, actividades financieras, actividades inmobiliarias etc.

**CUADRO Nº 50: POBLACIÓN DE 15 A 29 AÑOS DE EDAD, POR SEXO,
SEGÚN CIUDAD Y CATEGORÍA DE OCUPACIÓN DEL PRIMER EMPLEO**

Variable	Valor estimado	Error estandar	Intervalo de confianza al 95%		Coeficiente de variación (%)	Nº de casos
			Inferior	Superior		
Total	100,0					10 224
Trabajador por cuenta propia 1/	5,8	0,4	5,0	6,7	7,3	594
Empleado	44,9	1,4	42,1	47,7	3,2	4 506
Obrero	25,2	0,9	23,5	27,1	3,7	2 518
Practicante 2/	2,7	0,4	2,1	3,5	13,6	262
Trabajador familiar no remunerado	9,9	0,8	8,4	11,6	8,2	1 205
Trabajador del hogar	10,8	0,6	9,6	12,1	5,9	974
Otro 3/	0,7	0,1	0,5	1,0	17,7	165
Hombres	100,0					5 141
Trabajador por cuenta propia 1/	6,0	0,6	4,9	7,3	10,1	322
Empleado	37,2	1,7	33,9	40,6	4,6	1 859
Obrero	40,5	1,6	37,4	43,6	3,9	2 033
Practicante 2/	2,8	0,6	1,8	4,2	20,9	120
Trabajador familiar no remunerado	11,8	1,2	9,7	14,4	10,0	697
Trabajador del hogar	0,8	0,2	0,5	1,5	30,0	29
Otro 3/	0,9	0,2	0,5	1,5	24,9	81
Mujeres	100,0					5 083
Trabajador por cuenta propia 1/	5,6	0,6	4,6	6,9	10,3	272
Empleado	52,7	1,6	49,6	55,7	3,0	2 647
Obrero	9,7	0,8	8,3	11,3	8,0	485
Practicante 2/	2,6	0,4	2,0	3,5	14,7	142
Trabajador familiar no remunerado	7,9	0,8	6,5	9,5	9,8	508
Trabajador del hogar	20,9	1,2	18,7	23,4	5,8	945
Otro 3/	0,6	0,1	0,4	0,9	20,6	84
Arequipa	100,0					2 250
Trabajador por cuenta propia 1/	3,9	0,5	3,0	4,9	12,7	92
Empleado	41,8	1,6	38,7	45,0	3,9	983
Obrero	25,1	1,3	22,6	27,8	5,2	532
Practicante 2/	3,8	0,6	2,8	5,1	15,0	89
Trabajador familiar no remunerado	13,6	1,1	11,7	15,9	7,8	303
Trabajador del hogar	9,7	0,9	8,2	11,6	8,9	202
Otro 3/	2,1	0,4	1,4	2,9	17,8	49
Hombres	100,0					1 118
Trabajador por cuenta propia 1/	4,6	0,7	3,4	6,2	15,6	51
Empleado	32,4	2,0	28,7	36,4	6,0	384
Obrero	40,6	2,1	36,6	44,8	5,1	434
Practicante 2/	3,6	0,6	2,6	5,1	17,3	45
Trabajador familiar no remunerado	15,7	1,4	13,2	18,6	8,7	171
Trabajador del hogar	1,1	0,4	0,5	2,3	37,7	11
Otro 3/	1,9	0,4	1,2	3,0	23,3	22

**CUADRO Nº 50: POBLACIÓN DE 15 A 29 AÑOS DE EDAD, POR SEXO,
SEGÚN CIUDAD Y CATEGORÍA DE OCUPACIÓN DEL PRIMER EMPLEO**

Variable	Valor estimado	Error estandar	Intervalo de confianza al 95%		Coeficiente de variación (%)	Nº de casos
			Inferior	Superior		
Mujeres	100,0					1 132
Trabajador por cuenta propia 1/	3,1	0,6	2,1	4,5	19,3	41
Empleado	51,0	2,1	46,9	55,2	4,1	599
Obrero	9,9	1,1	7,9	12,3	11,2	98
Practicante 2/	4,0	0,7	2,7	5,7	18,9	44
Trabajador familiar no remunerado	11,6	1,2	9,4	14,2	10,5	132
Trabajador del hogar	18,2	1,5	15,4	21,4	8,4	191
Otro 3/	2,2	0,5	1,5	3,3	20,5	27
Huancayo	100,0					2 506
Trabajador por cuenta propia 1/	6,3	0,5	5,3	7,4	8,6	161
Empleado	40,3	1,4	37,5	43,1	3,5	1 050
Obrero	25,6	1,1	23,6	27,8	4,2	603
Practicante 2/	1,5	0,3	1,0	2,4	22,5	38
Trabajador familiar no remunerado	14,2	1,1	12,1	16,5	7,9	365
Trabajador del hogar	9,4	0,8	8,1	11,0	8,0	227
Otro 3/	2,7	0,5	1,8	3,9	19,2	62
Hombres	100,0					1 256
Trabajador por cuenta propia 1/	7,4	0,8	5,9	9,1	10,8	95
Empleado	36,7	1,8	33,2	40,2	4,9	465
Obrero	37,6	1,5	34,6	40,6	4,1	460
Practicante 2/	1,0	0,3	0,6	1,7	28,7	15
Trabajador familiar no remunerado	14,8	1,3	12,5	17,5	8,7	190
Trabajador del hogar	0,1	0,1	0,0	0,6	99,9	1
Otro 3/	2,5	0,6	1,6	4,1	24,4	30
Mujeres	100,0					1 250
Trabajador por cuenta propia 1/	5,2	0,7	4,0	6,8	13,4	66
Empleado	44,0	1,7	40,6	47,4	3,9	585
Obrero	13,3	1,3	11,0	16,1	9,7	143
Practicante 2/	2,1	0,6	1,2	3,7	29,7	23
Trabajador familiar no remunerado	13,5	1,4	11,0	16,4	10,2	175
Trabajador del hogar	19,1	1,5	16,3	22,2	7,8	226
Otro 3/	2,8	0,6	1,9	4,3	21,5	32
Trujillo	100,0					2 252
Trabajador por cuenta propia 1/	6,0	0,6	5,0	7,2	9,2	143
Empleado	39,5	1,8	36,0	43,2	4,7	946
Obrero	27,2	1,7	24,0	30,7	6,2	600
Practicante 2/	2,2	0,4	1,5	3,1	19,1	41
Trabajador familiar no remunerado	11,6	1,1	9,6	14,0	9,6	249
Trabajador del hogar	11,5	0,9	9,8	13,4	7,8	232
Otro 3/	1,9	0,4	1,3	2,9	21,5	41

**CUADRO Nº 50: POBLACIÓN DE 15 A 29 AÑOS DE EDAD, POR SEXO,
SEGÚN CIUDAD Y CATEGORÍA DE OCUPACIÓN DEL PRIMER EMPLEO**

Variable	Valor estimado	Error estándar	Intervalo de confianza al 95%		Coeficiente de variación (%)	Nº de casos
			Inferior	Superior		
Hombres	100,0					1 139
Trabajador por cuenta propia 1/	6,8	0,9	5,2	8,8	13,1	78
Empleado	28,5	2,1	24,6	32,8	7,4	351
Obrero	44,1	2,6	39,1	49,3	5,9	496
Practicante 2/	1,7	0,5	0,9	3,1	29,9	16
Trabajador familiar no remunerado	16,0	1,7	12,9	19,7	10,9	169
Trabajador del hogar	0,9	0,3	0,4	1,8	38,5	8
Otro 3/	2,0	0,5	1,2	3,4	27,5	21
Mujeres	100,0					1 113
Trabajador por cuenta propia 1/	5,2	0,8	3,9	7,0	14,6	65
Empleado	50,8	2,3	46,3	55,3	4,5	595
Obrero	9,9	1,2	7,8	12,6	12,2	104
Practicante 2/	2,6	0,6	1,7	4,0	22,4	25
Trabajador familiar no remunerado	7,1	1,1	5,2	9,6	15,6	80
Trabajador del hogar	22,4	1,7	19,2	25,8	7,5	224
Otro 3/	1,9	0,6	1,0	3,6	32,6	20
Lima Metropolitana	100,0					3 216
Trabajador por cuenta propia 1/	5,9	0,5	5,0	7,0	8,5	198
Empleado	45,7	1,7	42,4	49,1	3,7	1 527
Obrero	25,1	1,1	23,0	27,3	4,4	783
Practicante 2/	2,7	0,4	2,0	3,7	16,2	94
Trabajador familiar no remunerado	9,3	1,0	7,6	11,3	10,3	288
Trabajador del hogar	10,9	0,8	9,5	12,4	7,0	313
Otro 3/	0,5	0,1	0,3	0,9	31,3	13
Hombres	100,0					1 628
Trabajador por cuenta propia 1/	6,0	0,7	4,7	7,5	12,0	98
Empleado	38,3	2,0	34,4	42,3	5,3	659
Obrero	40,3	1,9	36,7	44,0	4,6	643
Practicante 2/	2,8	0,7	1,8	4,6	24,0	44
Trabajador familiar no remunerado	11,1	1,4	8,6	14,1	12,6	167
Trabajador del hogar	0,8	0,3	0,4	1,6	35,5	9
Otro 3/	0,7	0,3	0,3	1,4	38,5	8
Mujeres	100,0					1 588
Trabajador por cuenta propia 1/	5,9	0,7	4,7	7,4	11,8	100
Empleado	53,3	1,9	49,6	56,9	3,5	868
Obrero	9,5	0,9	7,9	11,5	9,6	140
Practicante 2/	2,5	0,5	1,8	3,6	17,9	50
Trabajador familiar no remunerado	7,4	0,9	5,8	9,4	12,3	121
Trabajador del hogar	21,1	1,4	18,4	24,1	6,8	304
Otro 3/	0,3	0,1	0,1	0,7	47,1	5

1/ Incluye trabajador independiente y empleador o patrono

2/ Incluye al practicante con o sin remuneración

3/ Incluye al trabajador familiar no remunerado de otro hogar

**CUADRO Nº 51: POBLACIÓN DE 15 A 29 AÑOS DE EDAD, POR SEXO,
SEGÚN MOTIVOS POR EL QUE DEJÓ DE TRABAJAR ALGUNA VEZ**

Variable	Valor estimado	Error estandar	Intervalo de confianza al 95%		Coeficiente de variación (%)	Nº de casos
			Inferior	Superior		
Total						
Cuidado de niños	100,0					10 224
Sí	7,3	0,6	6,2	8,5	8,0	646
No	92,7	0,6	91,5	93,8	0,6	9 578
Hombres	100,0					5 141
Sí	2,5	0,4	1,8	3,5	16,4	97
No	97,5	0,4	96,5	98,2	0,4	5 044
Mujeres	100,0					5 083
Sí	12,1	0,9	10,4	14,1	7,6	549
No	87,9	0,9	85,9	89,6	1,1	4 534
Cuidado de adulto mayor	100,0					10 224
Sí	2,2	0,3	1,7	2,9	13,3	199
No	97,8	0,3	97,1	98,3	0,3	10 025
Hombres	100,0					5 141
Sí	2,0	0,4	1,3	3,0	20,5	83
No	98,0	0,4	97,0	98,7	0,4	5 058
Mujeres	100,0					5 083
Sí	2,4	0,4	1,7	3,5	17,8	116
No	97,6	0,4	96,5	98,3	0,4	4 967
Embarazo	100,0					10 224
Sí	7,6	0,6	6,5	8,8	7,7	626
No	92,4	0,6	91,2	93,5	0,6	9 598
Hombres	100,0					5 141
No	100,0					5 141
Mujeres	100,0					5 083
Sí	15,3	1,1	13,2	17,6	7,3	626
No	84,7	1,1	82,4	86,8	1,3	4 457
Estudios	100,0					10 224
Sí	35,3	1,2	32,9	37,8	3,5	3 992
No	64,7	1,2	62,2	67,1	1,9	6 232
Hombres	100,0					5 141
Sí	37,0	1,5	34,0	40,1	4,0	2 143
No	63,0	1,5	59,9	66,0	2,4	2 998
Mujeres	100,0					5 083
Sí	33,6	1,4	30,9	36,4	4,2	1 849
No	66,4	1,4	63,6	69,1	2,1	3 234
Otro 1/	100,0					10 224
Sí	7,6	0,6	6,5	8,9	8,1	710
No	92,4	0,6	91,1	93,5	0,7	9 514
Hombres	100,0					5 141
Sí	8,3	0,8	6,9	10,0	9,5	356
No	91,7	0,8	90,0	93,1	0,9	4 785
Mujeres	100,0					5 083
Sí	6,9	0,7	5,6	8,4	10,4	354
No	93,1	0,7	91,6	94,4	0,8	4 729

1/ Incluye cuidado de persona con discapacidad, problemas laborales, problemas personales, problemas de salud y otros.

EMPRENDIMIENTO JUVENIL

CUADRO Nº 1: POBLACIÓN DE 15 A 29 AÑOS DE EDAD, POR PERSPECTIVAS DE INICIAR UN NEGOCIO O EMPRESA, SEGÚN CIUDAD, SEXO Y GRUPOS DE EDAD

Variable	Valor estimado	Error estándar	Intervalo de confianza al 95%		Coeficiente de variación (%)	Nº de casos
			Inferior	Superior		
Total	100,0					14 667
Sí	22,7	0,9	20,9	24,7	4,2	3 603
No	71,7	1,0	69,6	73,6	1,4	10 215
Actualmente tiene su propio negocio	5,6	0,4	4,8	6,5	7,3	849
Hombres	100,0					7 194
Sí	22,5	1,2	20,2	24,9	5,4	1 747
No	70,9	1,4	68,1	73,5	1,9	5 003
Actualmente tiene su propio negocio	6,6	0,6	5,5	7,9	9,2	444
Mujeres	100,0					7 473
Sí	23,0	1,0	21,1	25,1	4,4	1 856
No	72,4	1,1	70,3	74,4	1,5	5 212
Actualmente tiene su propio negocio	4,6	0,4	3,8	5,5	9,3	405
De 15 a 19 años	100,0					5 526
Sí	12,8	0,9	11,2	14,7	6,9	802
No	84,9	1,0	82,9	86,7	1,1	4 612
Actualmente tiene su propio negocio	2,3	0,4	1,7	3,1	15,3	112
De 20 a 24 años	100,0					5 194
Sí	26,4	1,6	23,5	29,6	6,0	1 498
No	68,7	1,6	65,5	71,7	2,3	3 416
Actualmente tiene su propio negocio	4,9	0,6	3,9	6,1	11,6	280
De 25 a 29 años	100,0					3 947
Sí	31,2	1,6	28,1	34,4	5,1	1 303
No	58,1	1,7	54,7	61,3	2,9	2 187
Actualmente tiene su propio negocio	10,8	0,9	9,1	12,7	8,3	457
Arequipa	100,0					3 346
Sí	24,7	1,3	22,3	27,3	5,2	846
No	71,4	1,2	68,9	73,7	1,7	2 370
Actualmente tiene su propio negocio	3,9	0,5	3,1	4,9	12,1	130
Hombres	100,0					1 634
Sí	23,6	1,5	20,7	26,8	6,6	394
No	72,4	1,6	69,2	75,3	2,1	1 174
Actualmente tiene su propio negocio	4,0	0,6	2,9	5,5	16,0	66
Mujeres	100,0					1 712
Sí	25,7	1,6	22,8	29,0	6,1	452
No	70,5	1,5	67,4	73,4	2,2	1 196
Actualmente tiene su propio negocio	3,8	0,5	2,8	5,0	14,5	64
De 15 a 19 años	100,0					1 224
Sí	14,5	1,4	11,9	17,4	9,7	185
No	84,5	1,4	81,6	87,0	1,6	1 026
Actualmente tiene su propio negocio	1,1	0,3	0,6	1,9	30,5	13

CUADRO Nº 1: POBLACIÓN DE 15 A 29 AÑOS DE EDAD, POR PERSPECTIVAS DE INICIAR UN NEGOCIO O EMPRESA, SEGÚN CIUDAD, SEXO Y GRUPOS DE EDAD

Variable	Valor estimado	Error estándar	Intervalo de confianza al 95%		Coeficiente de variación (%)	Nº de casos
			Inferior	Superior		
De 20 a 24 años	100,0					1 189
Sí	28,8	1,7	25,5	32,3	6,0	353
No	68,3	1,7	64,8	71,6	2,6	802
Actualmente tiene su propio negocio	3,0	0,7	1,9	4,5	22,0	34
De 25 a 29 años	100,0					933
Sí	33,0	1,9	29,4	36,8	5,7	308
No	58,3	1,9	54,6	61,9	3,2	542
Actualmente tiene su propio negocio	8,7	1,1	6,7	11,2	12,9	83
Huancayo	100,0					3 570
Sí	30,2	1,2	27,8	32,7	4,1	1 068
No	62,7	1,3	60,1	65,2	2,1	2 266
Actualmente tiene su propio negocio	7,1	0,6	6,0	8,3	8,2	236
Hombres	100,0					1 760
Sí	29,9	1,3	27,3	32,6	4,5	524
No	63,0	1,4	60,1	65,8	2,3	1 123
Actualmente tiene su propio negocio	7,1	0,9	5,6	9,0	12,0	113
Mujeres	100,0					1 810
Sí	30,5	1,7	27,4	33,9	5,4	544
No	62,4	1,7	59,1	65,6	2,7	1 143
Actualmente tiene su propio negocio	7,1	0,7	5,9	8,5	9,5	123
De 15 a 19 años	100,0					1 345
Sí	17,2	1,3	14,7	20,0	7,8	227
No	80,7	1,4	77,8	83,3	1,7	1 095
Actualmente tiene su propio negocio	2,1	0,5	1,3	3,3	22,9	23
De 20 a 24 años	100,0					1 315
Sí	36,7	1,7	33,5	40,1	4,6	472
No	55,9	1,9	52,2	59,5	3,4	752
Actualmente tiene su propio negocio	7,4	0,8	5,9	9,2	11,3	91
De 25 a 29 años	100,0					910
Sí	40,3	2,2	36,2	44,6	5,4	369
No	45,3	2,0	41,4	49,2	4,4	419
Actualmente tiene su propio negocio	14,4	1,3	12,0	17,3	9,4	122
Trujillo	100,0					3 263
Sí	20,4	1,0	18,6	22,4	4,8	675
No	73,0	1,1	70,7	75,2	1,6	2 374
Actualmente tiene su propio negocio	6,6	0,6	5,5	7,9	9,2	214
Hombres	100,0					1 600
Sí	21,7	1,4	19,0	24,7	6,6	340
No	71,6	1,5	68,7	74,4	2,0	1 150
Actualmente tiene su propio negocio	6,6	0,8	5,2	8,3	11,8	110

CUADRO Nº 1: POBLACIÓN DE 15 A 29 AÑOS DE EDAD, POR PERSPECTIVAS DE INICIAR UN NEGOCIO O EMPRESA, SEGÚN CIUDAD, SEXO Y GRUPOS DE EDAD

Variable	Valor estimado	Error estándar	Intervalo de confianza al 95%		Coeficiente de variación (%)	Nº de casos
			Inferior	Superior		
Mujeres	100,0					1 663
Sí	19,1	1,4	16,6	22,0	7,2	335
No	74,3	1,6	71,0	77,4	2,2	1 224
Actualmente tiene su propio negocio	6,5	0,8	5,2	8,2	11,8	104
De 15 a 19 años	100,0					1 291
Sí	12,8	1,3	10,5	15,5	9,8	164
No	83,9	1,4	81,0	86,5	1,7	1 089
Actualmente tiene su propio negocio	3,2	0,6	2,3	4,6	18,3	38
De 20 a 24 años	100,0					1 157
Sí	23,7	1,5	20,9	26,8	6,3	281
No	70,2	1,7	66,8	73,4	2,4	801
Actualmente tiene su propio negocio	6,1	0,9	4,6	8,0	14,0	75
De 25 a 29 años	100,0					815
Sí	27,1	2,1	23,1	31,4	7,8	230
No	60,9	2,3	56,2	65,3	3,8	484
Actualmente tiene su propio negocio	12,1	1,5	9,4	15,3	12,3	101
Lima Metropolitana	100,0					4 488
Sí	22,5	1,1	20,3	24,8	5,0	1 014
No	71,9	1,2	69,4	74,3	1,7	3 205
Actualmente tiene su propio negocio	5,6	0,5	4,7	6,7	8,8	269
Hombres	100,0					2 200
Sí	22,2	1,5	19,4	25,1	6,6	489
No	71,0	1,7	67,6	74,1	2,3	1 556
Actualmente tiene su propio negocio	6,8	0,7	5,5	8,4	10,7	155
Mujeres	100,0					2 288
Sí	22,8	1,2	20,5	25,3	5,3	525
No	72,8	1,3	70,2	75,2	1,7	1 649
Actualmente tiene su propio negocio	4,4	0,5	3,5	5,5	11,5	114
De 15 a 19 años	100,0					1 666
Sí	12,5	1,1	10,6	14,7	8,4	226
No	85,1	1,2	82,7	87,3	1,4	1 402
Actualmente tiene su propio negocio	2,3	0,4	1,6	3,3	18,0	38
De 20 a 24 años	100,0					1 533
Sí	26,1	1,9	22,5	30,0	7,3	392
No	69,1	1,9	65,2	72,7	2,8	1 061
Actualmente tiene su propio negocio	4,8	0,7	3,7	6,4	14,0	80
De 25 a 29 años	100,0					1 289
Sí	31,0	1,9	27,4	34,8	6,1	396
No	58,2	2,0	54,3	62,1	3,4	742
Actualmente tiene su propio negocio	10,8	1,1	8,9	13,0	9,9	151

CUADRO Nº 2: POBLACIÓN DE 15 A 29 AÑOS DE EDAD, POR PERSPECTIVAS DE INICIAR UN NEGOCIO O EMPRESA, SEGÚN CIUDAD Y NIVEL EDUCATIVO ALCANZADO

Variable	Valor estimado	Error estándar	Intervalo de confianza al 95%		Coeficiente de variación (%)	Nº de casos
			Inferior	Superior		
Total	100,0					14 667
Sin nivel / Inicial / Primaria	4,5	0,5	3,6	5,5	10,4	582
Secundaria	62,3	1,1	60,1	64,5	1,8	8 379
Superior no universitaria	14,1	0,6	13,0	15,4	4,4	2 108
Superior universitaria 1/	19,0	1,1	16,9	21,4	6,0	3 598
Sí	100,0					3 603
Sin nivel / Inicial / Primaria	4,9	0,9	3,4	7,0	18,2	122
Secundaria	56,7	1,8	53,1	60,2	3,2	1 859
Superior no universitaria	17,6	1,3	15,3	20,3	7,3	673
Superior universitaria 1/	20,7	1,7	17,6	24,2	8,1	949
No	100,0					10 215
Sin nivel / Inicial / Primaria	4,2	0,5	3,4	5,2	11,1	407
Secundaria	64,5	1,2	62,0	66,8	1,9	6 093
Superior no universitaria	12,8	0,6	11,6	14,1	5,0	1 272
Superior universitaria 1/	18,5	1,3	16,1	21,2	7,0	2 443
Actualmente tiene su propio negocio	100,0					849
Sin nivel / Inicial / Primaria	5,8	1,5	3,5	9,5	25,5	53
Secundaria	58,1	3,3	51,5	64,5	5,7	427
Superior no universitaria	16,6	2,4	12,5	21,7	14,2	163
Superior universitaria 1/	19,5	2,6	14,9	25,1	13,4	206
Arequipa	100,0					3 346
Sin nivel / Inicial / Primaria	2,1	0,3	1,6	2,9	15,4	73
Secundaria	54,8	1,5	51,9	57,7	2,7	1 780
Superior no universitaria	16,0	0,8	14,5	17,6	5,1	541
Superior universitaria 1/	27,1	1,6	24,1	30,3	5,9	952
Sí	100,0					846
Sin nivel / Inicial / Primaria	2,2	0,6	1,3	3,8	27,3	20
Secundaria	51,6	2,5	46,8	56,4	4,8	419
Superior no universitaria	21,1	1,7	18,1	24,6	7,9	182
Superior universitaria 1/	25,0	2,2	21,0	29,6	8,8	225
No	100,0					2 370
Sin nivel / Inicial / Primaria	2,1	0,4	1,4	3,0	18,1	48
Secundaria	56,3	1,6	53,2	59,4	2,8	1 303
Superior no universitaria	13,9	0,9	12,3	15,7	6,3	329
Superior universitaria 1/	27,7	1,6	24,7	31,0	5,8	690
Actualmente tiene su propio negocio	100,0					130
Sin nivel / Inicial / Primaria	2,8	1,3	1,1	7,0	47,5	5
Secundaria	47,2	5,1	37,4	57,3	10,9	58
Superior no universitaria	21,9	4,1	14,8	31,1	18,9	30
Superior universitaria 1/	28,1	5,6	18,4	40,4	20,1	37
Huancayo	100,0					3 570
Sin nivel / Inicial / Primaria	3,0	0,4	2,3	3,9	13,5	91
Secundaria	54,8	1,4	52,0	57,5	2,5	1 901
Superior no universitaria	15,3	0,9	13,7	17,0	5,6	540
Superior universitaria 1/	27,0	1,2	24,7	29,4	4,5	1 038
Sí	100,0					1 068
Sin nivel / Inicial / Primaria	2,5	0,6	1,5	3,9	23,4	21
Secundaria	47,2	2,3	42,7	51,9	5,0	486
Superior no universitaria	20,3	1,6	17,2	23,7	8,1	215
Superior universitaria 1/	30,1	2,0	26,3	34,1	6,6	346

**CUADRO Nº 2: POBLACIÓN DE 15 A 29 AÑOS DE EDAD, POR PERSPECTIVAS DE INICIAR UN NEGOCIO
O EMPRESA, SEGÚN CIUDAD Y NIVEL EDUCATIVO ALCANZADO**

Variable	Valor estimado	Error estándar	Intervalo de confianza al 95%		Coeficiente de variación (%)	Nº de casos
			Inferior	Superior		
No	100,0					2 266
Sin nivel / Inicial / Primaria	2,9	0,5	2,1	4,0	16,4	56
Secundaria	59,0	1,4	56,3	61,8	2,4	1 311
Superior no universitaria	11,9	0,8	10,4	13,5	6,7	270
Superior universitaria 1/	26,2	1,3	23,7	28,8	5,0	629
Actualmente tiene su propio negocio	100,0					236
Sin nivel / Inicial / Primaria	6,2	1,7	3,6	10,6	27,5	14
Secundaria	49,1	4,1	41,0	57,2	8,4	104
Superior no universitaria	24,1	3,3	18,2	31,2	13,8	55
Superior universitaria 1/	20,6	3,2	15,0	27,7	15,7	63
Trujillo	100,0					3 263
Sin nivel / Inicial / Primaria	9,1	1,0	7,4	11,3	11,0	262
Secundaria	56,1	1,4	53,2	58,9	2,6	1 863
Superior no universitaria	11,5	0,8	10,0	13,3	7,3	378
Superior universitaria 1/	23,3	1,8	19,9	27,0	7,8	760
Sí	100,0					675
Sin nivel / Inicial / Primaria	6,8	1,2	4,7	9,6	18,3	41
Secundaria	56,6	2,5	51,6	61,5	4,5	379
Superior no universitaria	12,7	1,4	10,2	15,7	11,1	90
Superior universitaria 1/	23,9	2,9	18,7	30,0	12,0	165
No	100,0					2 374
Sin nivel / Inicial / Primaria	9,3	1,1	7,4	11,8	11,9	196
Secundaria	56,6	1,6	53,4	59,7	2,9	1 374
Superior no universitaria	10,8	0,9	9,1	12,7	8,5	253
Superior universitaria 1/	23,3	1,9	19,9	27,2	8,0	551
Actualmente tiene su propio negocio	100,0					214
Sin nivel / Inicial / Primaria	14,5	3,8	8,5	23,6	26,3	25
Secundaria	49,1	4,8	39,8	58,4	9,8	110
Superior no universitaria	16,1	3,2	10,7	23,5	20,1	35
Superior universitaria 1/	20,4	3,7	14,1	28,6	18,1	44
Lima Metropolitana	100,0					4 488
Sin nivel / Inicial / Primaria	4,3	0,6	3,4	5,6	12,8	156
Secundaria	63,8	1,3	61,1	66,4	2,1	2 835
Superior no universitaria	14,2	0,7	12,8	15,7	5,3	649
Superior universitaria 1/	17,7	1,4	15,2	20,6	7,8	848
Sí	100,0					1 014
Sin nivel / Inicial / Primaria	5,2	1,1	3,4	7,8	21,0	40
Secundaria	57,7	2,2	53,4	61,9	3,8	575
Superior no universitaria	17,5	1,6	14,7	20,8	8,9	186
Superior universitaria 1/	19,6	2,0	16,0	23,8	10,2	213
No	100,0					3 205
Sin nivel / Inicial / Primaria	4,0	0,6	3,1	5,3	13,7	107
Secundaria	66,0	1,5	63,0	68,9	2,3	2 105
Superior no universitaria	13,0	0,8	11,5	14,5	5,9	420
Superior universitaria 1/	17,0	1,6	14,2	20,3	9,2	573
Actualmente tiene su propio negocio	100,0					269
Sin nivel / Inicial / Primaria	5,2	1,7	2,6	9,9	33,9	9
Secundaria	60,1	4,0	52,1	67,5	6,6	155
Superior no universitaria	16,0	2,8	11,2	22,2	17,6	43
Superior universitaria 1/	18,8	3,1	13,5	25,7	16,4	62

1/ Incluye Post-grado.

CUADRO Nº 3: POBLACIÓN DE 15 A 29 AÑOS DE EDAD QUE TIENE PERSPECTIVAS DE INICIAR UN NEGOCIO O EMPRESA, POR CONDICIÓN DE ACTIVIDAD ECONÓMICA, SEGÚN CIUDAD, SEXO Y GRUPOS DE EDAD

Variable	Valor estimado	Error estándar	Intervalo de confianza al 95%		Coeficiente de variación (%)	Nº de casos
			Inferior	Superior		
Total	100,0					3 603
PEA	81,7	1,1	79,4	83,9	1,4	2 819
NO PEA	18,3	1,1	16,1	20,6	6,3	784
Hombres	100,0					1 747
PEA	89,6	1,4	86,5	92,1	1,6	1 492
NO PEA	10,4	1,4	7,9	13,5	13,6	255
Mujeres	100,0					1 856
PEA	74,3	1,8	70,6	77,7	2,5	1 327
NO PEA	25,7	1,8	22,3	29,4	7,1	529
De 15 a 19 años	100,0					802
PEA	71,1	3,1	64,8	76,8	4,3	520
NO PEA	28,9	3,1	23,2	35,2	10,6	282
De 20 a 24 años	100,0					1 498
PEA	84,5	1,5	81,3	87,3	1,8	1 204
NO PEA	15,5	1,5	12,7	18,7	9,9	294
De 25 a 29 años	100,0					1 303
PEA	84,6	1,5	81,4	87,2	1,7	1 095
NO PEA	15,4	1,5	12,8	18,6	9,6	208
Arequipa	100,0					846
PEA	76,5	1,5	73,5	79,3	1,9	642
NO PEA	23,5	1,5	20,7	26,5	6,3	204
Hombres	100,0					394
PEA	83,7	2,1	79,2	87,3	2,5	324
NO PEA	16,3	2,1	12,7	20,8	12,6	70
Mujeres	100,0					452
PEA	70,3	2,2	65,9	74,4	3,1	318
NO PEA	29,7	2,2	25,6	34,1	7,3	134
De 15 a 19 años	100,0					185
PEA	58,5	4,3	50,0	66,6	7,3	107
NO PEA	41,5	4,3	33,4	50,0	10,3	78
De 20 a 24 años	100,0					353
PEA	76,9	2,3	72,1	81,1	3,0	270
NO PEA	23,1	2,3	18,9	27,9	10,0	83
De 25 a 29 años	100,0					308
PEA	86,3	2,1	81,6	89,9	2,4	265
NO PEA	13,7	2,1	10,1	18,4	15,4	43
Huancayo	100,0					1 068
PEA	77,3	1,3	74,6	79,7	1,7	827
NO PEA	22,7	1,3	20,3	25,4	5,7	241
Hombres	100,0					524
PEA	83,0	1,7	79,3	86,1	2,1	430
NO PEA	17,0	1,7	13,9	20,7	10,1	94

CUADRO Nº 3: POBLACIÓN DE 15 A 29 AÑOS DE EDAD QUE TIENE PERSPECTIVAS DE INICIAR UN NEGOCIO O EMPRESA, POR CONDICIÓN DE ACTIVIDAD ECONÓMICA, SEGÚN CIUDAD, SEXO Y GRUPOS DE EDAD

Variable	Valor estimado	Error estándar	Intervalo de confianza al 95%		Coeficiente de variación (%)	Nº de casos
			Inferior	Superior		
Mujeres	100,0					544
PEA	71,7	1,8	68,0	75,2	2,6	397
NO PEA	28,3	1,8	24,8	32,0	6,5	147
De 15 a 19 años	100,0					227
PEA	65,3	3,3	58,6	71,4	5,0	147
NO PEA	34,7	3,3	28,6	41,4	9,5	80
De 20 a 24 años	100,0					472
PEA	77,9	2,1	73,5	81,7	2,7	371
NO PEA	22,1	2,1	18,3	26,5	9,5	101
De 25 a 29 años	100,0					369
PEA	84,3	2,2	79,4	88,2	2,7	309
NO PEA	15,7	2,2	11,8	20,6	14,3	60
Trujillo	100,0					675
PEA	74,9	2,2	70,3	78,9	2,9	511
NO PEA	25,1	2,2	21,1	29,7	8,7	164
Hombres	100,0					340
PEA	84,6	2,4	79,4	88,8	2,8	291
NO PEA	15,4	2,4	11,2	20,6	15,5	49
Mujeres	100,0					335
PEA	64,0	3,3	57,3	70,2	5,2	220
NO PEA	36,0	3,3	29,8	42,7	9,2	115
De 15 a 19 años	100,0					164
PEA	60,5	5,0	50,3	69,8	8,3	100
NO PEA	39,5	5,0	30,2	49,7	12,7	64
De 20 a 24 años	100,0					281
PEA	78,1	3,0	71,8	83,4	3,8	225
NO PEA	21,9	3,0	16,6	28,2	13,5	56
De 25 a 29 años	100,0					230
PEA	80,9	2,9	74,6	85,9	3,5	186
NO PEA	19,1	2,9	14,1	25,4	15,0	44
Lima Metropolitana	100,0					1 014
PEA	83,0	1,4	80,1	85,5	1,7	839
NO PEA	17,0	1,4	14,5	19,9	8,1	175
Hombres	100,0					489
PEA	90,9	1,7	87,0	93,8	1,9	447
NO PEA	9,1	1,7	6,2	13,0	18,8	42
Mujeres	100,0					525
PEA	75,5	2,2	71,0	79,6	2,9	392
NO PEA	24,5	2,2	20,4	29,0	8,9	133
De 15 a 19 años	100,0					226
PEA	73,7	3,7	65,7	80,3	5,1	166
NO PEA	26,3	3,7	19,7	34,3	14,1	60
De 20 a 24 años	100,0					392
PEA	86,2	1,9	82,1	89,4	2,2	338
NO PEA	13,8	1,9	10,6	17,9	13,4	54
De 25 a 29 años	100,0					396
PEA	84,7	1,8	80,9	87,8	2,1	335
NO PEA	15,3	1,8	12,2	19,1	11,4	61

CUADRO Nº 4: POBLACIÓN DE 15 A 29 AÑOS DE EDAD QUE TIENE PERSPECTIVAS DE INICIAR UN NEGOCIO O EMPRESA, POR SEXO, SEGÚN RAZONES QUE LO IMPULSARÍA A INICIARLO

Variable	Valor estimado	Error estándar	Intervalo de confianza al 95%		Coeficiente de variación (%)	Nº de casos
			Inferior	Superior		
Total	100,0					3 603
Experiencias en negocios	55,8	2,3	51	60	4,1	1 952
Vocacion empresarial	47,5	2,3	43	52	4,9	1 982
Dificultades para acceder a un empleo dependiente	20,9	1,4	18	24	6,9	939
Mejorar sus ingresos	89,2	1,2	87	91	1,3	3 227
Deseo de ser independiente	85,0	1,5	82	88	1,8	3 109
Continuar el negocio familiar	12,7	1,2	10	15	9,7	450
Cuenta con capital propio	27,8	1,6	25	31	5,7	1 086
Acceso a los medios de financiación	20,6	1,5	18	24	7,2	920
Malas condiciones de trabajo en empleo actual	8,4	1,0	7	11	11,5	356
Otro 1/	1,0	0,3	1	2	25,0	41
Hombres	100,0					1 747
Experiencias en negocios	57,4	3,0	51	63	5,2	964
Vocacion empresarial	51,1	3,0	45	57	5,8	1 008
Dificultades para acceder a un empleo dependiente	18,7	1,7	16	22	9,3	412
Mejorar sus ingresos	89,6	1,5	86	92	1,7	1 591
Deseo de ser independiente	84,3	1,9	80	88	2,3	1 521
Continuar el negocio familiar	12,6	1,8	10	17	14,0	218
Cuenta con capital propio	30,8	2,2	27	35	7,2	566
Acceso a los medios de financiación	23,4	1,9	20	27	8,2	499
Malas condiciones de trabajo en empleo actual	10,4	1,5	8	14	14,3	197
Otro 1/	1,4	0,5	1	3	33,5	21
Mujeres	100,0					1 856
Experiencias en negocios	54,3	2,4	50	59	4,4	988
Vocacion empresarial	44,0	2,6	39	49	5,9	974
Dificultades para acceder a un empleo dependiente	23,0	1,9	19	27	8,4	527
Mejorar sus ingresos	88,9	1,5	86	91	1,6	1 636
Deseo de ser independiente	85,5	1,6	82	88	1,9	1 588
Continuar el negocio familiar	12,7	1,5	10	16	11,9	232
Cuenta con capital propio	25,0	1,9	22	29	7,4	520
Acceso a los medios de financiación	17,8	1,8	15	22	10,0	421
Malas condiciones de trabajo en empleo actual	6,6	1,2	5	9	18,4	159
Otro 1/	0,7	0,2	0	1	35,5	20

Nota: La suma de los porcentajes no totaliza el 100%, debido a que la información analizada corresponde a respuesta múltiple.

1/ Incluye ejercer profesión, apoyo a familiares y generar empleo.

CUADRO Nº 5: POBLACIÓN DE 15 A 29 AÑOS DE EDAD QUE TIENE PERSPECTIVAS DE INICIAR UN NEGOCIO O EMPRESA, POR GRUPOS DE EDAD, SEGÚN RAZONES QUE LO IMPULSARÍA A INICIARLO

Variable	Valor estimado	Error estándar	Intervalo de confianza al 95%		Coeficiente de variación (%)	Nº de casos
			Inferior	Superior		
Total	100,0					3 603
Experiencia en negocios	55,8	2,3	51,3	60,1	4,1	1 952
Vocacion empresarial	47,5	2,3	43,0	52,0	4,9	1 982
Dificultades para acceder a un empleo dependiente	20,9	1,4	18,2	23,9	6,9	939
Mejorar sus ingresos	89,2	1,2	86,7	91,3	1,3	3 227
Deseo de ser independiente	85,0	1,5	81,7	87,7	1,8	3 109
Continuar el negocio familiar	12,7	1,2	10,4	15,3	9,7	450
Cuenta con capital propio	27,8	1,6	24,8	31,0	5,7	1 086
Acceso a los medios de financiación	20,6	1,5	17,8	23,6	7,2	920
Malas condiciones de trabajo en empleo actual	8,4	1,0	6,7	10,6	11,5	356
Otro 1/	1,0	0,3	0,6	1,7	25,0	41
De 15 a 19 años	100,0					802
Experiencia en negocios	51,3	2,9	45,5	57,1	5,7	386
Vocacion empresarial	47,8	3,3	41,4	54,3	6,9	419
Dificultades para acceder a un empleo dependien	25,4	2,8	20,4	31,3	10,9	232
Mejorar sus ingresos	82,8	2,8	76,7	87,6	3,4	676
Deseo de ser independiente	84,8	2,2	80,0	88,6	2,6	671
Continuar el negocio familiar	13,8	2,1	10,2	18,6	15,4	97
Cuenta con capital propio	22,5	2,6	17,8	28,1	11,7	191
Acceso a los medios de financiación	10,2	2,1	6,8	15,0	20,3	94
Malas condiciones de trabajo en empleo actual	5,5	1,4	3,3	9,1	25,7	44
Otro 1/	1,5	0,7	0,6	3,6	46,4	14
De 20 a 24 años	100,0					1 498
Experiencia en negocios	55,2	3,6	48,1	62,1	6,5	815
Vocacion empresarial	46,8	3,0	41,0	52,6	6,3	856
Dificultades para acceder a un empleo dependien	18,7	1,7	15,6	22,4	9,3	370
Mejorar sus ingresos	89,1	1,8	85,2	92,1	2,0	1 352
Deseo de ser independiente	87,8	1,8	83,9	90,9	2,0	1 320
Continuar el negocio familiar	12,9	1,9	9,6	17,2	14,9	191
Cuenta con capital propio	27,6	2,1	23,6	31,9	7,7	440
Acceso a los medios de financiación	19,9	2,0	16,3	24,2	10,1	387
Malas condiciones de trabajo en empleo actual	8,4	1,3	6,1	11,4	15,9	161
Otro 1/	1,1	0,4	0,5	2,4	38,0	19
De 25 a 29 años	100,0					1 303
Experiencia en negocios	58,7	3,3	52,2	65,0	5,6	751
Vocacion empresarial	48,0	3,3	41,6	54,4	6,8	707
Dificultades para acceder a un empleo dependien	20,8	2,5	16,3	26,1	11,9	337
Mejorar sus ingresos	92,8	1,3	89,7	95,0	1,4	1 199
Deseo de ser independiente	82,1	2,3	77,0	86,2	2,8	1 118
Continuar el negocio familiar	11,7	1,7	8,8	15,5	14,5	162
Cuenta con capital propio	30,9	2,4	26,4	35,7	7,7	455
Acceso a los medios de financiación	26,8	2,4	22,3	31,8	9,1	439
Malas condiciones de trabajo en empleo actual	10,1	1,6	7,3	13,7	16,0	151
Otro 1/	0,6	0,3	0,2	1,8	52,1	8

Nota: La suma de los porcentajes no totaliza el 100%, debido a que la información analizada corresponde a respuesta múltiple.

1/ Incluye ejercer profesión, apoyo a familiares y generar empleo.

CUADRO Nº 6: POBLACIÓN DE 15 A 29 AÑOS DE EDAD QUE TIENE PERSPECTIVAS DE INICIAR UN NEGOCIO O EMPRESA, POR SEXO, SEGÚN CIUDAD Y ACTIVIDAD ECONÓMICA A QUE SE DEDICARÍA

Variable	Valor estimado	Error estándar	Intervalo de confianza al 95%		Coeficiente de variación (%)	Nº de casos
			Inferior	Superior		
Total	100,0					3 603
Manufactura	14,9	1,2	12,6	17,4	8,2	474
Construcción	0,9	0,2	0,5	1,5	27,7	54
Comercio	41,5	1,6	38,4	44,6	3,8	1 557
Transporte y comunicaciones	8,2	0,9	6,5	10,2	11,5	269
Alojamiento y restaurante	16,6	1,2	14,4	19,1	7,2	584
Actividades prof., científicas y técnicas	4,2	0,7	3,1	5,7	15,5	126
Enseñanza y salud	2,4	0,4	1,7	3,4	16,7	114
Otros 1/	10,7	1,0	9,0	12,8	9,0	411
No especificado	0,6	0,2	0,3	1,3	39,3	14
Hombres	100,0					1 747
Manufactura	16,2	2,0	12,6	20,6	12,6	237
Construcción	1,3	0,4	0,7	2,4	29,5	47
Comercio	35,9	2,3	31,5	40,6	6,4	670
Transporte y comunicaciones	13,3	1,7	10,4	17,0	12,6	201
Alojamiento y restaurante	13,0	1,4	10,5	16,1	11,0	241
Actividades prof., científicas y técnicas	4,7	0,9	3,2	6,8	19,4	79
Enseñanza y salud	2,3	0,6	1,4	3,8	24,9	45
Otros 1/	12,5	1,6	9,6	16,1	13,0	219
No especificado	0,7	0,4	0,2	2,1	55,3	8
Mujeres	100,0					1 856
Manufactura	13,6	1,6	10,9	17,0	11,4	237
Construcción	0,5	0,3	0,1	1,7	66,0	7
Comercio	46,8	2,1	42,7	50,9	4,5	887
Transporte y comunicaciones	3,3	0,7	2,2	5,0	21,5	68
Alojamiento y restaurante	19,9	1,6	17,0	23,2	7,9	343
Actividades prof., científicas y técnicas	3,8	0,9	2,4	5,9	22,4	47
Enseñanza y salud	2,5	0,5	1,7	3,8	20,9	69
Otros 1/	9,1	1,1	7,1	11,5	12,2	192
No especificado	0,5	0,3	0,2	1,5	55,3	6
Arequipa	100,0					846
Manufactura	15,8	1,5	13,1	18,9	9,5	125
Construcción	0,9	0,4	0,4	2,1	43,9	5
Comercio	41,3	1,9	37,6	45,1	4,6	348
Transporte y comunicaciones	7,2	1,2	5,2	10,0	16,5	58
Alojamiento y restaurante	16,7	1,4	14,0	19,7	8,7	144
Actividades prof., científicas y técnicas	2,4	0,6	1,5	3,7	23,5	23
Enseñanza y salud	2,7	0,6	1,8	4,2	22,0	26
Otros 1/	12,4	1,4	10,0	15,4	11,0	113
No especificado	0,6	0,3	0,2	1,5	50,3	4
Hombres	100,0					394
Manufactura	13,3	1,9	10,0	17,5	14,3	49
Construcción	1,9	0,8	0,8	4,5	43,0	5
Comercio	35,7	2,4	31,1	40,5	6,7	142
Transporte y comunicaciones	11,6	2,2	7,9	16,7	19,1	43
Alojamiento y restaurante	15,2	1,9	11,8	19,4	12,6	65
Actividades prof., científicas y técnicas	3,7	1,0	2,1	6,4	28,6	16
Enseñanza y salud	1,7	0,7	0,8	3,9	41,2	7
Otros 1/	15,9	2,2	12,0	20,6	13,8	64
No especificado	1,0	0,6	0,3	3,1	57,6	3

CUADRO Nº 6: POBLACIÓN DE 15 A 29 AÑOS DE EDAD QUE TIENE PERSPECTIVAS DE INICIAR UN NEGOCIO O EMPRESA, POR SEXO, SEGÚN CIUDAD Y ACTIVIDAD ECONÓMICA A QUE SE DEDICARÍA

Variable	Valor estimado	Error estándar	Intervalo de confianza al 95%		Coeficiente de variación (%)	Nº de casos
			Inferior	Superior		
Mujeres	100,0					452
Manufactura	17,9	2,2	13,9	22,7	12,4	76
Construcción	0,0	0,0	0,0	0,0	0,0	
Comercio	46,1	2,6	41,1	51,2	5,6	206
Transporte y comunicaciones	3,5	1,0	2,0	6,0	28,0	15
Alojamiento y restaurante	17,9	2,0	14,3	22,3	11,3	79
Actividades prof., científicas y técnicas	1,2	0,5	0,6	2,7	40,0	7
Enseñanza y salud	3,6	0,9	2,1	5,9	26,0	19
Otros 1/	9,5	1,4	7,0	12,7	15,3	49
No especificado	0,2	0,2	0,0	1,4	99,5	1
Huancayo	100,0					1 068
Manufactura	13,1	1,2	10,9	15,6	9,0	134
Construcción	2,7	0,6	1,8	4,1	21,2	30
Comercio	44,0	1,8	40,5	47,6	4,1	474
Transporte y comunicaciones	7,6	1,0	5,9	9,7	12,6	73
Alojamiento y restaurante	15,0	1,2	12,7	17,5	8,0	165
Actividades prof., científicas y técnicas	3,6	0,7	2,5	5,2	18,2	39
Enseñanza y salud	3,5	0,8	2,3	5,4	21,4	34
Otros 1/	10,5	1,0	8,7	12,6	9,5	119
Hombres	100,0					524
Manufactura	11,7	1,5	9,2	14,9	12,4	64
Construcción	4,9	1,1	3,2	7,5	21,6	27
Comercio	40,9	2,3	36,6	45,5	5,6	212
Transporte y comunicaciones	11,6	1,8	8,5	15,5	15,3	53
Alojamiento y restaurante	12,1	1,6	9,4	15,5	13,0	68
Actividades prof., científicas y técnicas	5,0	1,2	3,1	7,9	23,7	24
Enseñanza y salud	2,4	0,7	1,3	4,3	30,8	12
Otros 1/	11,4	1,6	8,6	14,8	13,7	64
Mujeres	100,0					544
Manufactura	14,4	1,9	11,0	18,6	13,5	70
Construcción	0,6	0,3	0,2	1,9	61,2	3
Comercio	47,0	2,4	42,2	51,8	5,2	262
Transporte y comunicaciones	3,8	0,9	2,4	6,0	23,0	20
Alojamiento y restaurante	17,7	2,0	14,0	22,1	11,6	97
Actividades prof., científicas y técnicas	2,3	0,6	1,3	4,0	28,4	15
Enseñanza y salud	4,7	1,4	2,6	8,2	29,1	22
Otros 1/	9,7	1,3	7,5	12,4	13,0	55
Trujillo	100,0					675
Manufactura	11,5	1,6	8,8	15,0	13,7	81
Construcción	1,1	0,4	0,5	2,1	34,9	10
Comercio	49,7	2,6	44,7	54,7	5,2	322
Transporte y comunicaciones	8,2	1,6	5,6	11,8	18,9	54
Alojamiento y restaurante	14,5	1,7	11,5	18,2	11,6	99
Actividades prof., científicas y técnicas	2,8	0,8	1,7	4,8	27,0	16
Enseñanza y salud	2,1	0,6	1,2	3,5	27,2	22
Otros 1/	9,5	1,5	7,0	12,7	15,3	67
No especificado	0,6	0,5	0,2	2,5	70,9	4

CUADRO Nº 6: POBLACIÓN DE 15 A 29 AÑOS DE EDAD QUE TIENE PERSPECTIVAS DE INICIAR UN NEGOCIO O EMPRESA, POR SEXO, SEGÚN CIUDAD Y ACTIVIDAD ECONÓMICA A QUE SE DEDICARÍA

Variable	Valor estimado	Error estándar	Intervalo de confianza al 95%		Coeficiente de variación (%)	Nº de casos
			Inferior	Superior		
Hombres	100,0					340
Manufactura	15,2	2,4	11,0	20,5	15,8	54
Construcción	1,7	0,6	0,8	3,5	38,0	8
Comercio	45,7	3,7	38,5	53,1	8,2	144
Transporte y comunicaciones	11,7	2,7	7,4	18,1	22,9	40
Alojamiento y restaurante	9,2	1,8	6,3	13,4	19,4	34
Actividades prof., científicas y técnicas	4,2	1,3	2,3	7,6	30,8	12
Enseñanza y salud	2,1	0,8	1,0	4,3	37,1	11
Otros 1/	10,0	2,0	6,8	14,6	19,5	35
No especificado	0,1	0,1	0,0	0,9	100,0	2
Mujeres	100,0					335
Manufactura	7,5	1,7	4,8	11,5	22,2	27
Construcción	0,4	0,3	0,1	1,9	83,4	2
Comercio	54,1	3,4	47,3	60,7	6,4	178
Transporte y comunicaciones	4,3	1,3	2,4	7,7	30,0	14
Alojamiento y restaurante	20,4	2,8	15,4	26,6	14,0	65
Actividades prof., científicas y técnicas	1,3	0,8	0,4	4,1	59,4	4
Enseñanza y salud	2,0	0,8	0,9	4,4	41,1	11
Otros 1/	8,8	1,8	6,0	12,9	19,8	32
No especificado	1,2	0,9	0,3	5,4	77,7	2
Lima Metropolitana	100,0					1 014
Manufactura	15,1	1,5	12,4	18,3	9,8	134
Construcción	0,8	0,3	0,4	1,6	37,6	9
Comercio	40,8	1,9	37,1	44,6	4,7	413
Transporte y comunicaciones	8,3	1,1	6,3	10,8	13,7	84
Alojamiento y restaurante	16,8	1,4	14,2	19,8	8,6	176
Actividades prof., científicas y técnicas	4,5	0,8	3,2	6,4	17,5	48
Enseñanza y salud	2,4	0,5	1,6	3,5	20,6	32
Otros 1/	10,7	1,2	8,6	13,2	10,9	112
No especificado	0,6	0,3	0,3	1,6	45,1	6
Hombres	100,0					489
Manufactura	16,7	2,5	12,4	22,2	14,8	70
Construcción	1,1	0,5	0,5	2,5	43,4	7
Comercio	34,9	2,8	29,6	40,6	8,0	172
Transporte y comunicaciones	13,7	2,0	10,2	18,2	14,8	65
Alojamiento y restaurante	13,2	1,7	10,1	17,0	13,2	74
Actividades prof., científicas y técnicas	4,8	1,1	3,0	7,4	22,9	27
Enseñanza y salud	2,4	0,7	1,3	4,2	29,4	15
Otros 1/	12,4	2,0	9,1	16,9	15,8	56
No especificado	0,8	0,5	0,2	2,6	62,3	3
Mujeres	100,0					525
Manufactura	13,6	1,9	10,3	17,7	13,8	64
Construcción	0,5	0,4	0,1	2,1	72,7	2
Comercio	46,3	2,5	41,4	51,3	5,5	241
Transporte y comunicaciones	3,2	0,9	1,9	5,4	26,8	19
Alojamiento y restaurante	20,2	1,9	16,8	24,2	9,3	102
Actividades prof., científicas y técnicas	4,3	1,0	2,7	6,9	24,0	21
Enseñanza y salud	2,4	0,6	1,4	4,0	26,7	17
Otros 1/	9,0	1,3	6,7	12,0	14,8	56
No especificado	0,5	0,3	0,1	1,9	64,9	3

1/ Incluye actividades como: Agricultura, pesca, minería, suministro de electricidad, gas y agua, actividades financieras, actividades inmobiliarias, etc.

CUADRO Nº 7: POBLACIÓN DE 15 A 29 AÑOS DE EDAD QUE TIENE PERSPECTIVAS DE INICIAR UN NEGOCIO O EMPRESA, POR DISPOSICIÓN ECONÓMICA PARA IMPLEMENTARLO, SEGÚN CIUDAD Y ACTIVIDAD ECONÓMICA A QUE SE DEDICARÍA

Variable	Valor estimado	Error estándar	Intervalo de confianza al 95%		Coeficiente de variación (%)	Nº de casos
			Inferior	Superior		
Total	100,0					3 603
Manufactura	14,9	1,2	12,6	17,4	8,2	474
Construcción	0,9	0,2	0,5	1,5	27,7	54
Comercio	41,5	1,6	38,4	44,6	3,8	1 557
Transporte y comunicaciones	8,2	0,9	6,5	10,2	11,5	269
Alojamiento y restaurante	16,6	1,2	14,4	19,1	7,2	584
Actividades prof., científicas y técnicas	4,2	0,7	3,1	5,7	15,5	126
Enseñanza y salud	2,4	0,4	1,7	3,4	16,7	114
Otros 1/	10,7	1,0	9,0	12,8	9,0	411
No especificado	0,6	0,2	0,3	1,3	39,3	14
Sí	100,0					1 086
Manufactura	13,8	1,9	10,5	17,9	13,7	133
Construcción	0,6	0,3	0,3	1,4	42,1	21
Comercio	37,3	2,8	32,1	42,9	7,4	456
Transporte y comunicaciones	9,0	1,6	6,3	12,7	18,2	87
Alojamiento y restaurante	17,1	2,4	12,9	22,2	13,8	167
Actividades prof., científicas y técnicas	6,5	1,4	4,2	10,0	22,1	48
Enseñanza y salud	1,8	0,6	0,9	3,3	31,8	29
Otros 1/	13,5	2,3	9,5	18,8	17,2	139
No especificado	0,5	0,3	0,2	1,4	55,3	6
No	100,0					2 517
Manufactura	15,3	1,5	12,5	18,5	10,0	341
Construcción	1,0	0,3	0,5	1,9	32,9	33
Comercio	43,1	1,8	39,5	46,8	4,3	1 101
Transporte y comunicaciones	7,8	1,1	5,9	10,4	14,4	182
Alojamiento y restaurante	16,4	1,4	13,8	19,3	8,5	417
Actividades prof., científicas y técnicas	3,3	0,6	2,3	4,8	18,1	78
Enseñanza y salud	2,7	0,5	1,8	3,9	19,4	85
Otros 1/	9,7	1,0	7,8	11,9	10,8	272
No especificado	0,7	0,3	0,3	1,7	47,7	8
Arequipa	100,0					846
Manufactura	15,8	1,5	13,1	18,9	9,5	125
Construcción	0,9	0,4	0,4	2,1	43,9	5
Comercio	41,3	1,9	37,6	45,1	4,6	348
Transporte y comunicaciones	7,2	1,2	5,2	10,0	16,5	58
Alojamiento y restaurante	16,7	1,4	14,0	19,7	8,7	144
Actividades prof., científicas y técnicas	2,4	0,6	1,5	3,7	23,5	23
Enseñanza y salud	2,7	0,6	1,8	4,2	22,0	26
Otros 1/	12,4	1,4	10,0	15,4	11,0	113
No especificado	0,6	0,3	0,2	1,5	50,3	4

CUADRO Nº 7: POBLACIÓN DE 15 A 29 AÑOS DE EDAD QUE TIENE PERSPECTIVAS DE INICIAR UN NEGOCIO O EMPRESA, POR DISPOSICIÓN ECONÓMICA PARA IMPLEMENTARLO, SEGÚN CIUDAD Y ACTIVIDAD ECONÓMICA A QUE SE DEDICARÍA

Variable	Valor estimado	Error estándar	Intervalo de confianza al 95%		Coeficiente de variación (%)	Nº de casos
			Inferior	Superior		
Sí	100,0					253
Manufactura	15,7	2,3	11,6	20,8	14,8	37
Construcción	0,6	0,6	0,1	4,1	99,9	1
Comercio	39,6	2,9	34,0	45,5	7,4	99
Transporte y comunicaciones	9,1	2,0	5,9	13,7	21,7	21
Alojamiento y restaurante	15,3	2,4	11,1	20,7	15,9	38
Actividades prof., científicas y técnicas	3,6	1,2	1,8	6,9	34,4	11
Enseñanza y salud	3,9	1,2	2,1	7,2	31,8	12
Otros 1/	11,3	2,3	7,5	16,6	20,4	32
No especificado	1,1	0,7	0,3	4,1	70,7	2
No	100,0					593
Manufactura	15,8	1,9	12,5	19,8	11,7	88
Construcción	1,0	0,5	0,4	2,7	49,1	4
Comercio	42,0	2,4	37,4	46,8	5,7	249
Transporte y comunicaciones	6,5	1,3	4,3	9,6	20,5	37
Alojamiento y restaurante	17,3	1,8	14,0	21,2	10,7	106
Actividades prof., científicas y técnicas	1,8	0,6	1,0	3,5	32,4	12
Enseñanza y salud	2,2	0,7	1,2	4,0	30,3	14
Otros 1/	13,0	1,5	10,2	16,3	11,8	81
No especificado	0,4	0,3	0,1	1,5	70,5	2
Huancayo	100,0					1 068
Manufactura	13,1	1,2	10,9	15,6	9,0	134
Construcción	2,7	0,6	1,8	4,1	21,2	30
Comercio	44,0	1,8	40,5	47,6	4,1	474
Transporte y comunicaciones	7,6	1,0	5,9	9,7	12,6	73
Alojamiento y restaurante	15,0	1,2	12,7	17,5	8,0	165
Actividades prof., científicas y técnicas	3,6	0,7	2,5	5,2	18,2	39
Enseñanza y salud	3,5	0,8	2,3	5,4	21,4	34
Otros 1/	10,5	1,0	8,7	12,6	9,5	119
Sí	100,0					370
Manufactura	9,9	1,6	7,2	13,5	16,2	37
Construcción	3,6	1,1	2,0	6,4	29,7	14
Comercio	45,7	3,4	39,2	52,3	7,4	173
Transporte y comunicaciones	9,3	2,3	5,7	14,8	24,3	26
Alojamiento y restaurante	14,3	2,1	10,7	18,8	14,4	55
Actividades prof., científicas y técnicas	3,4	1,1	1,8	6,2	31,4	11
Enseñanza y salud	3,3	1,3	1,6	6,9	37,7	8
Otros 1/	10,5	1,7	7,5	14,4	16,6	46

CUADRO Nº 7: POBLACIÓN DE 15 A 29 AÑOS DE EDAD QUE TIENE PERSPECTIVAS DE INICIAR UN NEGOCIO O EMPRESA, POR DISPOSICIÓN ECONÓMICA PARA IMPLEMENTARLO, SEGÚN CIUDAD Y ACTIVIDAD ECONÓMICA A QUE SE DEDICARÍA

Variable	Valor estimado	Error estándar	Intervalo de confianza al 95%		Coeficiente de variación (%)	Nº de casos
			Inferior	Superior		
No	100,0					698
Manufactura	14,7	1,5	12,0	17,9	10,3	97
Construcción	2,2	0,7	1,2	4,0	30,3	16
Comercio	43,1	1,9	39,4	47,0	4,5	301
Transporte y comunicaciones	6,8	1,0	5,1	8,9	14,3	47
Alojamiento y restaurante	15,3	1,6	12,4	18,6	10,3	110
Actividades prof., científicas y técnicas	3,7	0,8	2,5	5,6	20,4	28
Enseñanza y salud	3,6	0,7	2,4	5,4	20,1	26
Otros 1/	10,5	1,1	8,4	13,0	10,9	73
Trujillo	100,0					675
Manufactura	11,5	1,6	8,8	15,0	13,7	81
Construcción	1,1	0,4	0,5	2,1	34,9	10
Comercio	49,7	2,6	44,7	54,7	5,2	322
Transporte y comunicaciones	8,2	1,6	5,6	11,8	18,9	54
Alojamiento y restaurante	14,5	1,7	11,5	18,2	11,6	99
Actividades prof., científicas y técnicas	2,8	0,8	1,7	4,8	27,0	16
Enseñanza y salud	2,1	0,6	1,2	3,5	27,2	22
Otros 1/	9,5	1,5	7,0	12,7	15,3	67
No especificado	0,6	0,5	0,2	2,5	70,9	4
Sí	100,0					163
Manufactura	14,5	3,4	9,0	22,5	23,3	20
Construcción	2,0	1,1	0,7	5,7	53,4	4
Comercio	45,8	4,4	37,4	54,4	9,5	75
Transporte y comunicaciones	6,4	2,2	3,2	12,3	34,2	13
Alojamiento y restaurante	11,6	2,9	7,0	18,7	25,3	19
Actividades prof., científicas y técnicas	3,1	1,3	1,3	7,2	43,0	7
Enseñanza y salud	0,9	0,5	0,3	2,9	61,6	3
Otros 1/	14,9	4,6	7,9	26,4	31,0	20
No especificado	0,7	0,6	0,1	3,8	83,8	2
No	100,0					512
Manufactura	10,6	1,7	7,8	14,3	15,7	61
Construcción	0,8	0,4	0,3	1,9	46,4	6
Comercio	50,8	2,9	45,1	56,5	5,7	247
Transporte y comunicaciones	8,8	2,0	5,6	13,4	22,3	41
Alojamiento y restaurante	15,4	2,1	11,8	20,0	13,5	80
Actividades prof., científicas y técnicas	2,7	0,9	1,4	5,2	33,3	9
Enseñanza y salud	2,4	0,7	1,4	4,3	29,1	19
Otros 1/	7,9	1,4	5,5	11,0	17,5	47
No especificado	0,6	0,6	0,1	3,7	93,1	2

CUADRO Nº 7: POBLACIÓN DE 15 A 29 AÑOS DE EDAD QUE TIENE PERSPECTIVAS DE INICIAR UN NEGOCIO O EMPRESA, POR DISPOSICIÓN ECONÓMICA PARA IMPLEMENTARLO, SEGÚN CIUDAD Y ACTIVIDAD ECONÓMICA A QUE SE DEDICARÍA

Variable	Valor estimado	Error estándar	Intervalo de confianza al 95%		Coeficiente de variación (%)	Nº de casos
			Inferior	Superior		
Lima Metropolitana	100,0					1 014
Manufactura	15,1	1,5	12,4	18,3	9,8	134
Construcción	0,8	0,3	0,4	1,6	37,6	9
Comercio	40,8	1,9	37,1	44,6	4,7	413
Transporte y comunicaciones	8,3	1,1	6,3	10,8	13,7	84
Alojamiento y restaurante	16,8	1,4	14,2	19,8	8,6	176
Actividades prof., científicas y técnicas	4,5	0,8	3,2	6,4	17,5	48
Enseñanza y salud	2,4	0,5	1,6	3,5	20,6	32
Otros 1/	10,7	1,2	8,6	13,2	10,9	112
No especificado	0,6	0,3	0,3	1,6	45,1	6
Sí	100,0					300
Manufactura	13,8	2,3	9,8	18,9	16,7	39
Construcción	0,4	0,3	0,1	1,8	83,0	2
Comercio	36,0	3,4	29,7	42,9	9,3	109
Transporte y comunicaciones	9,1	2,0	5,9	13,8	21,8	27
Alojamiento y restaurante	17,7	2,9	12,8	24,1	16,2	55
Actividades prof., científicas y técnicas	7,2	1,8	4,4	11,6	24,4	19
Enseñanza y salud	1,5	0,7	0,6	3,5	44,8	6
Otros 1/	13,8	2,8	9,1	20,4	20,5	41
No especificado	0,4	0,3	0,1	1,7	73,3	2
No	100,0					714
Manufactura	15,6	1,8	12,3	19,6	11,8	95
Construcción	0,9	0,4	0,4	2,1	41,3	7
Comercio	42,6	2,2	38,3	47,0	5,2	304
Transporte y comunicaciones	8,0	1,4	5,7	11,1	17,2	57
Alojamiento y restaurante	16,4	1,7	13,4	20,0	10,2	121
Actividades prof., científicas y técnicas	3,5	0,7	2,3	5,3	20,8	29
Enseñanza y salud	2,7	0,6	1,7	4,3	23,2	26
Otros 1/	9,5	1,3	7,3	12,2	13,3	71
No especificado	0,7	0,4	0,3	2,1	52,7	4

1/ Incluye actividades como: Agricultura, pesca, minería, suministro de electricidad, gas y agua, actividades financieras, actividades inmobiliarias, etc.

CUADRO Nº 8: POBLACIÓN DE 15 A 29 AÑOS DE EDAD QUE TIENE PERSPECTIVAS DE INICIAR UN NEGOCIO O EMPRESA, POR SEXO, SEGÚN SERVICIO O ASESORÍA RECIBIDA PARA CONSTITUIR SU NEGOCIO O EMPRESA

Variable	Valor estimado	Error estándar	Intervalo de confianza al 95%		Coeficiente de variación (%)	Nº de casos
			Inferior	Superior		
Total	100,0					3 603
Crédito/Préstamo/Financiación	2,3	0,5	1,5	3,4	21,5	102
Capacitación	21,4	1,7	18,3	24,9	7,9	774
Asesoría contable / financiera	5,8	1,0	4,1	8,1	17,4	211
Asistencia técnica	10,2	1,0	8,3	12,4	10,0	516
Otro 1/	3,6	0,9	2,2	5,7	24,0	97
Ninguno	67,6	2,1	63,3	71,6	3,1	2 362
Hombres	100,0					1 747
Crédito/Préstamo/Financiación	2,9	0,7	1,8	4,7	24,3	59
Capacitación	24,6	2,5	20,0	29,9	10,2	392
Asesoría contable / financiera	5,9	1,0	4,2	8,2	17,2	118
Asistencia técnica	13,4	1,6	10,5	16,9	12,1	296
Otro 1/	4,0	1,3	2,1	7,4	32,0	55
Ninguno	62,7	2,7	57,3	67,9	4,3	1 092
Mujeres	100,0					1 856
Crédito/Préstamo/Financiación	1,6	0,7	0,7	3,8	43,0	43
Capacitación	18,4	1,8	15,1	22,3	10,0	382
Asesoría contable / financiera	5,6	1,8	3,0	10,2	31,2	93
Asistencia técnica	7,1	1,2	5,1	9,8	16,8	220
Otro 1/	3,3	0,8	2,0	5,3	24,5	42
Ninguno	72,2	2,4	67,2	76,7	3,4	1 270

Nota: La suma de los porcentajes no totaliza el 100%, debido a que la información analizada corresponde a respuesta múltiple.

1/ Incluye orientación y consejería.

**CUADRO Nº 9: POBLACIÓN DE 15 A 29 AÑOS DE EDAD QUE SÓLO RECIBIÓ CAPACITACIÓN
PARA CONSTITUIR SU NEGOCIO O EMPRESA, POR SEXO, SEGÚN CIUDAD Y ENTIDAD
QUE BRINDÓ EL SERVICIO O ASESORÍA**

Variable	Valor estimado	Error estándar	Intervalo de confianza al 95%		Coeficiente de variación (%)	Nº de casos
			Inferior	Superior		
Total	100,0					487
Centro de estudios	65,9	3,8	58,0	73,0	5,8	336
Parientes en el Perú	27,1	5,5	17,7	39,0	20,2	118
Otro 1/	30,1	3,7	23,3	37,9	12,4	121
Hombres	100,0					229
Centro de estudios	65,1	4,7	55,3	73,8	7,3	152
Parientes en el Perú	28,6	8,9	14,5	48,6	31,2	50
Otro 1/	31,8	5,7	21,8	43,9	17,9	64
Mujeres	100,0					258
Centro de estudios	66,7	6,1	54,0	77,5	9,1	184
Parientes en el Perú	25,3	4,7	17,2	35,5	18,5	68
Otro 1/	28,1	5,3	18,9	39,4	18,8	57
Arequipa	100,0					104
Centro de estudios	71,5	5,6	59,3	81,1	7,8	75
Parientes en el Perú	17,9	4,8	10,2	29,4	27,0	18
Otro 1/	20,3	4,9	12,4	31,6	24,0	20
Hombres	100,0					42
Centro de estudios	73,4	7,6	56,2	85,6	10,3	30
Parientes en el Perú	15,6	6,4	6,6	32,6	41,3	7
Otro 1/	19,5	7,1	9,0	37,2	36,5	8
Mujeres	100,0					62
Centro de estudios	70,1	6,5	56,1	81,1	9,2	45
Parientes en el Perú	19,6	5,8	10,5	33,6	29,7	11
Otro 1/	20,9	5,5	12,1	33,8	26,3	12
Huancayo	100,0					175
Centro de estudios	69,0	4,1	60,4	76,4	5,9	121
Parientes en el Perú	29,1	4,7	20,8	39,0	16,0	48
Otro 1/	26,8	3,9	19,8	35,2	14,6	45
Hombres	100,0					79
Centro de estudios	67,4	6,1	54,5	78,1	9,0	56
Parientes en el Perú	25,4	6,1	15,3	39,2	24,1	18
Otro 1/	33,9	6,4	22,7	47,3	18,7	24
Mujeres	100,0					96
Centro de estudios	70,2	5,0	59,5	79,1	7,2	65
Parientes en el Perú	31,8	5,7	21,7	43,9	18,1	30
Otro 1/	21,6	4,6	13,9	32,0	21,2	21

**CUADRO Nº 9: POBLACIÓN DE 15 A 29 AÑOS DE EDAD QUE SÓLO RECIBIÓ CAPACITACIÓN
PARA CONSTITUIR SU NEGOCIO O EMPRESA, POR SEXO, SEGÚN CIUDAD Y ENTIDAD
QUE BRINDÓ EL SERVICIO O ASESORÍA**

Variable	Valor estimado	Error estándar	Intervalo de confianza al 95%		Coeficiente de variación (%)	Nº de casos
			Inferior	Superior		
Trujillo	100,0					55
Centro de estudios	67,5	6,6	53,5	79,0	9,8	37
Parientes en el Perú	18,5	5,8	9,7	32,6	31,1	11
Otro 1/	24,3	6,3	14,1	38,7	25,8	15
Hombres	100,0					29
Centro de estudios	63,9	9,2	44,6	79,6	14,4	17
Parientes en el Perú	12,0	6,5	3,9	31,3	53,8	4
Otro 1/	25,3	9,2	11,5	46,8	36,4	9
Mujeres	100,0					26
Centro de estudios	72,5	10,2	49,0	87,9	14,1	20
Parientes en el Perú	27,6	9,8	12,8	49,9	35,3	7
Otro 1/	23,1	9,5	9,4	46,3	41,3	6
Lima Metropolitana	100,0					153
Centro de estudios	65,2	4,4	56,0	73,4	6,8	103
Parientes en el Perú	28,0	6,3	17,3	41,9	22,6	41
Otro 1/	31,3	4,3	23,5	40,3	13,8	41
Hombres	100,0					79
Centro de estudios	64,6	5,4	53,5	74,3	8,3	49
Parientes en el Perú	30,2	10,0	14,5	52,5	33,2	21
Otro 1/	32,7	6,4	21,5	46,4	19,7	23
Mujeres	100,0					74
Centro de estudios	66,0	7,3	50,6	78,5	11,0	54
Parientes en el Perú	25,3	5,6	15,9	37,7	22,1	20
Otro 1/	29,4	6,3	18,6	43,1	21,4	18

Nota: La suma de los porcentajes no totaliza el 100%, debido a que la información analizada corresponde a respuesta múltiple.
1/ Incluye asociación de comerciantes, cámara de comercio, entidad financiera, ONG, el Estado, persona particular, centro de trabajo, internet y empresa privada.

CUADRO Nº 10: POBLACIÓN DE 15 A 29 AÑOS DE EDAD QUE TIENE PERSPECTIVAS DE INICIAR UN NEGOCIO O EMPRESA, POR DISPOSICIÓN ECONÓMICA PARA IMPLEMENTARLO, SEGÚN CIUDAD, SEXO Y GRUPOS DE EDAD

Variable	Valor estimado	Error estándar	Intervalo de confianza al 95%		Coeficiente de variación (%)	Nº de casos
			Inferior	Superior		
Total	100,0					3 603
Sí	27,8	1,6	24,8	31,0	5,7	1 086
No	72,2	1,6	69,0	75,2	2,2	2 517
Hombres	100,0					1 747
Sí	30,8	2,2	26,6	35,3	7,2	566
No	69,2	2,2	64,7	73,4	3,2	1 181
Mujeres	100,0					1 856
Sí	25,0	1,9	21,6	28,8	7,4	520
No	75,0	1,9	71,2	78,4	2,5	1 336
De 15 a 19 años	100,0					802
Sí	22,5	2,6	17,8	28,1	11,7	191
No	77,5	2,6	71,9	82,2	3,4	611
De 20 a 24 años	100,0					1 498
Sí	27,6	2,1	23,6	31,9	7,7	440
No	72,4	2,1	68,1	76,4	2,9	1 058
De 25 a 29 años	100,0					1 303
Sí	30,9	2,4	26,4	35,7	7,7	455
No	69,1	2,4	64,3	73,6	3,4	848
Arequipa	100,0					846
Sí	30,3	2,2	26,3	34,7	7,1	253
No	69,7	2,2	65,3	73,7	3,1	593
Hombres	100,0					394
Sí	33,2	3,1	27,4	39,7	9,5	132
No	66,8	3,1	60,3	72,6	4,7	262
Mujeres	100,0					452
Sí	27,8	2,7	22,9	33,3	9,5	121
No	72,2	2,7	66,7	77,1	3,7	331
De 15 a 19 años	100,0					185
Sí	25,5	4,3	17,9	34,9	17,0	47
No	74,5	4,3	65,1	82,1	5,8	138
De 20 a 24 años	100,0					353
Sí	29,9	2,8	24,7	35,8	9,4	104
No	70,1	2,8	64,2	75,3	4,0	249
De 25 a 29 años	100,0					308
Sí	33,5	3,3	27,3	40,2	9,9	102
No	66,5	3,3	59,8	72,7	5,0	206
Huancayo	100,0					1 068
Sí	34,1	2,2	29,9	38,6	6,5	370
No	65,9	2,2	61,4	70,1	3,4	698
Hombres	100,0					524
Sí	36,4	2,6	31,4	41,7	7,2	185
No	63,6	2,6	58,3	68,6	4,1	339

CUADRO Nº 10: POBLACIÓN DE 15 A 29 AÑOS DE EDAD QUE TIENE PERSPECTIVAS DE INICIAR UN NEGOCIO O EMPRESA, POR DISPOSICIÓN ECONÓMICA PARA IMPLEMENTARLO, SEGÚN CIUDAD, SEXO Y GRUPOS DE EDAD

Variable	Valor estimado	Error estándar	Intervalo de confianza al 95%		Coeficiente de variación (%)	Nº de casos
			Inferior	Superior		
Mujeres	100,0					544
Sí	31,9	2,8	26,7	37,5	8,6	185
No	68,1	2,8	62,5	73,3	4,0	359
De 15 a 19 años	100,0					227
Sí	24,6	3,7	18,1	32,4	14,8	61
No	75,4	3,7	67,6	81,9	4,8	166
De 20 a 24 años	100,0					472
Sí	32,2	3,3	26,1	39,0	10,3	153
No	67,8	3,3	61,0	73,9	4,9	319
De 25 a 29 años	100,0					369
Sí	42,9	3,0	37,2	48,9	7,0	156
No	57,1	3,0	51,1	62,8	5,3	213
Trujillo	100,0					675
Sí	23,1	2,2	19,0	27,7	9,6	163
No	76,9	2,2	72,3	81,0	2,9	512
Hombres	100,0					340
Sí	24,6	2,9	19,4	30,7	11,7	89
No	75,4	2,9	69,3	80,6	3,8	251
Mujeres	100,0					335
Sí	21,3	2,8	16,3	27,4	13,1	74
No	78,7	2,8	72,6	83,7	3,6	261
De 15 a 19 años	100,0					164
Sí	22,2	4,2	15,0	31,6	19,0	34
No	77,8	4,2	68,4	85,0	5,4	130
De 20 a 24 años	100,0					281
Sí	22,9	3,0	17,5	29,3	13,2	72
No	77,1	3,0	70,7	82,5	3,9	209
De 25 a 29 años	100,0					230
Sí	23,9	3,7	17,4	31,9	15,4	57
No	76,1	3,7	68,1	82,6	4,8	173
Lima Metropolitana	100,0					1 014
Sí	27,6	1,9	24,0	31,5	7,0	300
No	72,4	1,9	68,5	76,0	2,7	714
Hombres	100,0					489
Sí	30,8	2,7	25,8	36,2	8,7	160
No	69,2	2,7	63,8	74,2	3,9	329
Mujeres	100,0					525
Sí	24,7	2,2	20,5	29,3	9,0	140
No	75,3	2,2	70,7	79,5	3,0	385
De 15 a 19 años	100,0					226
Sí	22,1	3,2	16,5	29,1	14,5	49
No	77,9	3,2	70,9	83,5	4,1	177
De 20 a 24 años	100,0					392
Sí	27,5	2,6	22,7	32,8	9,4	111
No	72,5	2,6	67,2	77,3	3,6	281
De 25 a 29 años	100,0					396
Sí	30,6	2,8	25,4	36,4	9,2	140
No	69,4	2,8	63,6	74,6	4,1	256

CUADRO Nº 11: POBLACIÓN DE 15 A 29 AÑOS DE EDAD QUE TIENE PERSPECTIVAS DE INICIAR UN NEGOCIO O EMPRESA, POR DISPOSICIÓN ECONÓMICA PARA IMPLEMENTARLO, SEGÚN CIUDAD Y NIVEL EDUCATIVO ALCANZADO

Variable	Valor estimado	Error estándar	Intervalo de confianza al 95%		Coeficiente de variación (%)	Nº de casos
			Inferior	Superior		
Total	100,0					3 603
Sin nivel / Inicial / Primaria	4,9	0,9	3,4	7,0	18,2	122
Secundaria	56,7	1,8	53,1	60,2	3,2	1 859
Superior no universitaria	17,6	1,3	15,3	20,3	7,3	673
Superior universitaria 1/	20,7	1,7	17,6	24,2	8,1	949
Sí	100,0					1 086
Sin nivel / Inicial / Primaria	2,2	0,8	1,1	4,5	36,7	30
Secundaria	49,8	3,2	43,5	56,1	6,5	472
Superior no universitaria	18,6	2,3	14,5	23,6	12,4	212
Superior universitaria 1/	29,4	2,9	24,0	35,4	9,9	372
No	100,0					2 517
Sin nivel / Inicial / Primaria	6,0	1,1	4,2	8,4	17,7	92
Secundaria	59,4	2,2	55,1	63,5	3,6	1 387
Superior no universitaria	17,3	1,6	14,3	20,7	9,4	461
Superior universitaria 1/	17,4	2,1	13,7	21,8	11,8	577
Arequipa	100,0					846
Sin nivel / Inicial / Primaria	2,2	0,6	1,3	3,8	27,3	20
Secundaria	51,6	2,5	46,8	56,4	4,8	419
Superior no universitaria	21,1	1,7	18,1	24,6	7,9	182
Superior universitaria 1/	25,0	2,2	21,0	29,6	8,8	225
Sí	100,0					253
Sin nivel / Inicial / Primaria	2,1	1,3	0,6	7,0	62,1	6
Secundaria	45,9	4,3	37,7	54,3	9,3	107
Superior no universitaria	22,3	2,9	17,2	28,5	12,9	56
Superior universitaria 1/	29,7	3,8	22,9	37,5	12,7	84
No	100,0					593
Sin nivel / Inicial / Primaria	2,3	0,7	1,3	4,0	29,1	14
Secundaria	54,1	2,6	49,0	59,1	4,8	312
Superior no universitaria	20,6	2,0	17,0	24,8	9,6	126
Superior universitaria 1/	23,0	2,3	18,9	27,7	9,8	141
Huancayo	100,0					1 068
Sin nivel / Inicial / Primaria	2,5	0,6	1,5	3,9	23,4	21
Secundaria	47,2	2,3	42,7	51,9	5,0	486
Superior no universitaria	20,3	1,6	17,2	23,7	8,1	215
Superior universitaria 1/	30,1	2,0	26,3	34,1	6,6	346
Sí	100,0					370
Sin nivel / Inicial / Primaria	3,2	1,0	1,7	5,8	30,9	9
Secundaria	40,8	2,8	35,3	46,5	7,0	148
Superior no universitaria	20,5	2,2	16,6	25,1	10,6	79
Superior universitaria 1/	35,5	2,8	30,2	41,2	7,9	134

CUADRO Nº 11: POBLACIÓN DE 15 A 29 AÑOS DE EDAD QUE TIENE PERSPECTIVAS DE INICIAR UN NEGOCIO O EMPRESA, POR DISPOSICIÓN ECONÓMICA PARA IMPLEMENTARLO, SEGÚN CIUDAD Y NIVEL EDUCATIVO ALCANZADO

Variable	Valor estimado	Error estándar	Intervalo de confianza al 95%		Coeficiente de variación (%)	Nº de casos
			Inferior	Superior		
No	100,0					698
Sin nivel / Inicial / Primaria	2,1	0,7	1,0	4,2	36,1	12
Secundaria	50,6	3,0	44,8	56,3	5,8	338
Superior no universitaria	20,1	2,0	16,4	24,4	10,1	136
Superior universitaria 1/	27,2	2,2	23,0	31,9	8,3	212
Trujillo	100,0					675
Sin nivel / Inicial / Primaria	6,8	1,2	4,7	9,6	18,3	41
Secundaria	56,6	2,5	51,6	61,5	4,5	379
Superior no universitaria	12,7	1,4	10,2	15,7	11,1	90
Superior universitaria 1/	23,9	2,9	18,7	30,0	12,0	165
Sí	100,0					163
Sin nivel / Inicial / Primaria	6,2	2,2	3,1	12,3	35,5	10
Secundaria	44,3	4,4	36,0	53,0	9,9	72
Superior no universitaria	13,4	3,8	7,5	22,8	28,7	21
Superior universitaria 1/	36,0	5,1	26,7	46,5	14,1	60
No	100,0					512
Sin nivel / Inicial / Primaria	6,9	1,3	4,7	10,1	19,3	31
Secundaria	60,3	2,7	54,9	65,4	4,5	307
Superior no universitaria	12,5	1,5	9,8	15,8	12,2	69
Superior universitaria 1/	20,3	2,7	15,4	26,2	13,5	105
Lima Metropolitana	100,0					1 014
Sin nivel / Inicial / Primaria	5,2	1,1	3,4	7,8	21,0	40
Secundaria	57,7	2,2	53,4	61,9	3,8	575
Superior no universitaria	17,5	1,6	14,7	20,8	8,9	186
Superior universitaria 1/	19,6	2,0	16,0	23,8	10,2	213
Sí	100,0					300
Sin nivel / Inicial / Primaria	1,9	1,0	0,7	5,1	51,3	5
Secundaria	51,1	3,9	43,5	58,7	7,6	145
Superior no universitaria	18,4	2,8	13,6	24,6	15,2	56
Superior universitaria 1/	28,5	3,5	22,1	35,9	12,4	94
No	100,0					714
Sin nivel / Inicial / Primaria	6,4	1,3	4,3	9,4	19,8	35
Secundaria	60,2	2,6	55,0	65,2	4,3	430
Superior no universitaria	17,2	2,0	13,7	21,4	11,4	130
Superior universitaria 1/	16,2	2,5	11,9	21,6	15,3	119

1/ Incluye Post-grado.

CUADRO Nº 12: POBLACIÓN DE 15 A 29 AÑOS DE EDAD QUE TIENE PERSPECTIVAS DE INICIAR UN NEGOCIO O EMPRESA, POR DISPOSICIÓN ECONÓMICA PARA IMPLEMENTARLO, SEGÚN CIUDAD Y CONDICIÓN DE ACTIVIDAD ECONÓMICA

Variable	Valor estimado	Error estándar	Intervalo de confianza al 95%		Coeficiente de variación (%)	Nº de casos
			Inferior	Superior		
Total	100,0					3 603
PEA	81,7	1,1	79,4	83,9	1,4	2 819
NO PEA	18,3	1,1	16,1	20,6	6,3	784
Sí	100,0					1 086
PEA	87,1	2,1	82,5	90,6	2,4	897
NO PEA	12,9	2,1	9,4	17,5	16,0	189
No	100,0					2 517
PEA	79,7	1,5	76,6	82,5	1,9	1 922
NO PEA	20,3	1,5	17,5	23,4	7,3	595
Arequipa	100,0					846
PEA	76,5	1,5	73,5	79,3	1,9	642
NO PEA	23,5	1,5	20,7	26,5	6,3	204
Sí	100,0					253
PEA	80,8	2,7	74,9	85,7	3,4	203
NO PEA	19,2	2,7	14,3	25,1	14,3	50
No	100,0					593
PEA	74,6	1,8	70,9	78,1	2,5	439
NO PEA	25,4	1,8	21,9	29,1	7,2	154
Huancayo	100,0					1 068
PEA	77,3	1,3	74,6	79,7	1,7	827
NO PEA	22,7	1,3	20,3	25,4	5,7	241
Sí	100,0					370
PEA	79,2	2,2	74,5	83,2	2,8	293
NO PEA	20,8	2,2	16,8	25,5	10,6	77
No	100,0					698
PEA	76,3	1,7	72,9	79,4	2,2	534
NO PEA	23,7	1,7	20,6	27,1	7,0	164
Trujillo	100,0					675
PEA	74,9	2,2	70,3	78,9	2,9	511
NO PEA	25,1	2,2	21,1	29,7	8,7	164
Sí	100,0					163
PEA	82,4	3,7	73,9	88,5	4,5	135
NO PEA	17,6	3,7	11,5	26,1	20,9	28
No	100,0					512
PEA	72,6	2,5	67,4	77,3	3,5	376
NO PEA	27,4	2,5	22,7	32,6	9,2	136
Lima Metropolitana	100,0					1 014
PEA	83,0	1,4	80,1	85,5	1,7	839
NO PEA	17,0	1,4	14,5	19,9	8,1	175
Sí	100,0					300
PEA	88,5	2,5	82,7	92,6	2,8	266
NO PEA	11,5	2,5	7,4	17,3	21,8	34
No	100,0					714
PEA	80,9	1,8	77,1	84,1	2,2	573
NO PEA	19,1	1,8	15,9	22,9	9,3	141

CUADRO Nº 13: POBLACIÓN DE 15 A 29 AÑOS DE EDAD QUE TIENE PERSPECTIVAS DE INICIAR UN NEGOCIO O EMPRESA, POR DISPOSICIÓN ECONÓMICA PARA IMPLEMENTARLO, SEGÚN CIUDAD Y SITUACIÓN EN QUE SE ENCUENTRA SU IDEA DE NEGOCIO

Variable	Valor estimado	Error estándar	Intervalo de confianza al 95%		Coeficiente de variación (%)	Nº de casos
			Inferior	Superior		
Total	100,0					3 603
Tomó la decisión pero aún no sabe bien como hacerlo	30,1	1,9	26,5	33,9	6,3	1 011
Tomó la decisión y está averiguando como hacerlo	63,1	1,9	59,3	66,7	3,0	2 307
Está implementando el negocio o empresa	5,5	0,7	4,3	7,0	12,4	249
Otro 1/	1,3	0,5	0,6	2,6	35,5	36
Sí	100,0					1 086
Tomó la decisión pero aún no sabe bien como hacerlo	13,3	1,9	9,9	17,5	14,5	155
Tomó la decisión y está averiguando como hacerlo	69,9	2,5	64,8	74,5	3,5	745
Está implementando el negocio o empresa	15,4	2,1	11,7	19,9	13,6	182
Otro 1/	1,4	1,4	0,2	9,2	96,7	4
No	100,0					2 517
Tomó la decisión pero aún no sabe bien como hacerlo	36,6	2,3	32,2	41,2	6,3	856
Tomó la decisión y está averiguando como hacerlo	60,5	2,3	56,0	64,8	3,7	1 562
Está implementando el negocio o empresa	1,7	0,4	1,1	2,7	23,7	67
Otro 1/	1,3	0,3	0,7	2,2	27,7	32
Arequipa	100,0					846
Tomó la decisión pero aún no sabe bien como hacerlo	30,3	2,6	25,4	35,6	8,6	262
Tomó la decisión y está averiguando como hacerlo	61,5	2,4	56,7	66,1	3,9	514
Está implementando el negocio o empresa	7,5	1,0	5,7	9,8	13,8	64
Otro 1/	0,8	0,4	0,3	2,1	49,2	6
Sí	100,0					253
Tomó la decisión pero aún no sabe bien como hacerlo	16,0	2,4	11,8	21,4	15,2	40
Tomó la decisión y está averiguando como hacerlo	65,2	3,3	58,6	71,4	5,0	165
Está implementando el negocio o empresa	18,7	2,7	14,0	24,7	14,5	48
Otro 1/	0,0	0,0	0,0	0,0	0,0	
No	100,0					593
Tomó la decisión pero aún no sabe bien como hacerlo	36,4	3,3	30,3	43,1	9,0	222
Tomó la decisión y está averiguando como hacerlo	59,8	3,2	53,5	65,9	5,3	349
Está implementando el negocio o empresa	2,6	0,7	1,5	4,3	26,4	16
Otro 1/	1,1	0,6	0,4	3,0	49,9	6
Huancayo	100,0					1 068
Tomó la decisión pero aún no sabe bien como hacerlo	21,5	1,9	18,1	25,4	8,7	222
Tomó la decisión y está averiguando como hacerlo	70,5	1,9	66,5	74,1	2,7	750
Está implementando el negocio o empresa	7,3	0,8	5,8	9,1	11,5	87
Otro 1/	0,8	0,4	0,3	2,2	54,1	9
Sí	100,0					370
Tomó la decisión pero aún no sabe bien como hacerlo	11,1	2,0	7,8	15,6	17,6	40
Tomó la decisión y está averiguando como hacerlo	72,1	2,8	66,3	77,3	3,9	262
Está implementando el negocio o empresa	16,4	2,2	12,6	21,1	13,2	67
Otro 1/	0,3	0,3	0,0	1,9	99,0	1

CUADRO Nº 13: POBLACIÓN DE 15 A 29 AÑOS DE EDAD QUE TIENE PERSPECTIVAS DE INICIAR UN NEGOCIO O EMPRESA, POR DISPOSICIÓN ECONÓMICA PARA IMPLEMENTARLO, SEGÚN CIUDAD Y SITUACIÓN EN QUE SE ENCUENTRA SU IDEA DE NEGOCIO

Variable	Valor estimado	Error estándar	Intervalo de confianza al 95%		Coeficiente de variación (%)	Nº de casos
			Inferior	Superior		
No	100,0					698
Tomó la decisión pero aún no sabe bien como hacerlo	26,9	2,4	22,4	31,9	9,1	182
Tomó la decisión y está averiguando como hacerlo	69,6	2,4	64,6	74,1	3,5	488
Está implementando el negocio o empresa	2,5	0,6	1,5	4,2	25,8	20
Otro 1/	1,0	0,5	0,4	2,7	50,0	8
Trujillo	100,0					675
Tomó la decisión pero aún no sabe bien como hacerlo	33,0	2,5	28,3	38,2	7,7	228
Tomó la decisión y está averiguando como hacerlo	61,2	2,4	56,3	65,8	3,9	404
Está implementando el negocio o empresa	5,1	1,2	3,1	8,2	24,5	36
Otro 1/	0,7	0,5	0,2	2,7	67,0	7
Sí	100,0					163
Tomó la decisión pero aún no sabe bien como hacerlo	22,8	3,9	16,1	31,3	17,0	38
Tomó la decisión y está averiguando como hacerlo	64,3	4,2	55,6	72,2	6,6	105
Está implementando el negocio o empresa	12,9	4,1	6,8	23,1	31,5	20
Otro 1/	0,0	0,0	0,0	0,0	0,0	
No	100,0					512
Tomó la decisión pero aún no sabe bien como hacerlo	36,1	2,7	31,0	41,6	7,5	190
Tomó la decisión y está averiguando como hacerlo	60,2	2,7	54,8	65,4	4,5	299
Está implementando el negocio o empresa	2,7	0,9	1,5	5,1	31,6	16
Otro 1/	0,9	0,6	0,3	3,5	66,8	7
Lima Metropolitana	100,0					1 014
Tomó la decisión pero aún no sabe bien como hacerlo	30,3	2,3	26,0	34,9	7,5	299
Tomó la decisión y está averiguando como hacerlo	63,0	2,3	58,5	67,4	3,6	639
Está implementando el negocio o empresa	5,3	0,8	3,9	7,1	15,6	62
Otro 1/	1,4	0,6	0,7	3,1	39,5	14
Sí	100,0					300
Tomó la decisión pero aún no sabe bien como hacerlo	12,5	2,3	8,6	17,9	18,6	37
Tomó la decisión y está averiguando como hacerlo	70,6	3,0	64,4	76,2	4,3	213
Está implementando el negocio o empresa	15,1	2,5	10,7	20,8	16,8	47
Otro 1/	1,8	1,7	0,3	11,1	97,1	3
No	100,0					714
Tomó la decisión pero aún no sabe bien como hacerlo	37,0	2,8	31,8	42,6	7,5	262
Tomó la decisión y está averiguando como hacerlo	60,2	2,7	54,7	65,4	4,5	426
Está implementando el negocio o empresa	1,5	0,5	0,8	2,8	31,9	15
Otro 1/	1,3	0,4	0,7	2,4	32,1	11

1/ Incluye a los que no iniciaron por falta de capital.

CUADRO Nº 14: POBLACIÓN DE 15 A 29 AÑOS DE EDAD QUE TIENE PERSPECTIVAS DE INICIAR UN NEGOCIO O EMPRESA, POR SITUACIÓN EN LA QUE SE ENCUENTRA SU IDEA DE NEGOCIO, SEGÚN CIUDAD, SEXO Y GRUPOS DE EDAD

Variable	Valor estimado	Error estándar	Intervalo de confianza al 95%		Coeficiente de variación (%)	Nº de casos
			Inferior	Superior		
Total	100,0					3 603
Tomó la decisión pero aún no sabe bien como hacerlo	30,1	1,9	26,5	33,9	6,3	1 011
Tomó la decisión y está averiguando como hacerlo	63,1	1,9	59,3	66,7	3,0	2 307
Está implementando el negocio o empresa	5,5	0,7	4,3	7,0	12,4	249
Otro 1/	1,3	0,5	0,6	2,6	35,5	36
Hombres	100,0					1 747
Tomó la decisión pero aún no sabe bien como hacerlo	27,3	2,3	23,1	32,0	8,3	422
Tomó la decisión y está averiguando como hacerlo	63,3	2,3	58,8	67,6	3,6	1 149
Está implementando el negocio o empresa	7,7	1,1	5,8	10,2	14,3	156
Otro 1/	1,6	0,9	0,6	4,5	53,1	20
Mujeres	100,0					1 856
Tomó la decisión pero aún no sabe bien como hacerlo	32,7	2,2	28,6	37,1	6,7	589
Tomó la decisión y está averiguando como hacerlo	62,9	2,3	58,3	67,3	3,7	1 158
Está implementando el negocio o empresa	3,4	0,8	2,1	5,5	24,2	93
Otro 1/	1,0	0,4	0,5	2,2	39,5	16
De 15 a 19 años	100,0					802
Tomó la decisión pero aún no sabe bien como hacerlo	38,2	3,2	32,2	44,6	8,3	277
Tomó la decisión y está averiguando como hacerlo	56,4	3,0	50,4	62,2	5,4	478
Está implementando el negocio o empresa	3,2	0,9	1,9	5,5	27,6	33
Otro 1/	2,2	0,9	1,0	4,7	39,2	14
De 20 a 24 años	100,0					1 498
Tomó la decisión pero aún no sabe bien como hacerlo	27,4	2,6	22,6	32,8	9,5	395
Tomó la decisión y está averiguando como hacerlo	65,8	2,9	60,0	71,3	4,4	989
Está implementando el negocio o empresa	6,1	1,3	4,0	9,2	21,4	109
Otro 1/	0,7	0,5	0,2	3,0	75,4	5
De 25 a 29 años	100,0					1 303
Tomó la decisión pero aún no sabe bien como hacerlo	28,5	2,5	23,8	33,7	8,9	339
Tomó la decisión y está averiguando como hacerlo	63,8	2,6	58,6	68,8	4,1	840
Está implementando el negocio o empresa	6,2	1,1	4,4	8,6	17,1	107
Otro 1/	1,5	0,7	0,6	3,5	44,2	17
Arequipa	100,0					846
Tomó la decisión pero aún no sabe bien como hacerlo	30,3	2,6	25,4	35,6	8,6	262
Tomó la decisión y está averiguando como hacerlo	61,5	2,4	56,7	66,1	3,9	514
Está implementando el negocio o empresa	7,5	1,0	5,7	9,8	13,8	64
Otro 1/	0,8	0,4	0,3	2,1	49,2	6
Hombres	100,0					394
Tomó la decisión pero aún no sabe bien como hacerlo	24,5	3,2	18,7	31,3	13,2	94
Tomó la decisión y está averiguando como hacerlo	65,5	3,0	59,3	71,2	4,6	257
Está implementando el negocio o empresa	8,6	1,5	6,0	12,2	18,0	38
Otro 1/	1,5	0,8	0,5	4,2	55,3	5

CUADRO Nº 14: POBLACIÓN DE 15 A 29 AÑOS DE EDAD QUE TIENE PERSPECTIVAS DE INICIAR UN NEGOCIO O EMPRESA, POR SITUACIÓN EN LA QUE SE ENCUENTRA SU IDEA DE NEGOCIO, SEGÚN CIUDAD, SEXO Y GRUPOS DE EDAD

Variable	Valor estimado	Error estándar	Intervalo de confianza al 95%		Coeficiente de variación (%)	Nº de casos
			Inferior	Superior		
Mujeres	100,0					452
Tomó la decisión pero aún no sabe bien como hacerlo	35,3	3,1	29,5	41,5	8,7	168
Tomó la decisión y está averiguando como hacerlo	58,0	3,1	51,8	63,9	5,3	257
Está implementando el negocio o empresa	6,5	1,4	4,3	9,7	20,8	26
Otro 1/	0,2	0,2	0,0	1,6	100,3	1
De 15 a 19 años	100,0					185
Tomó la decisión pero aún no sabe bien como hacerlo	34,1	4,6	25,7	43,5	13,5	63
Tomó la decisión y está averiguando como hacerlo	58,8	4,5	49,7	67,3	7,7	108
Está implementando el negocio o empresa	4,9	1,8	2,3	10,1	37,5	11
Otro 1/	2,2	1,2	0,8	6,5	55,0	3
De 20 a 24 años	100,0					353
Tomó la decisión pero aún no sabe bien como hacerlo	29,0	3,0	23,6	35,1	10,2	103
Tomó la decisión y está averiguando como hacerlo	63,8	3,0	57,6	69,5	4,8	224
Está implementando el negocio o empresa	6,8	1,5	4,5	10,3	21,3	25
Otro 1/	0,4	0,4	0,1	2,5	98,7	1
De 25 a 29 años	100,0					308
Tomó la decisión pero aún no sabe bien como hacerlo	29,4	3,5	23,1	36,6	11,8	96
Tomó la decisión y está averiguando como hacerlo	60,5	3,1	54,4	66,4	5,1	182
Está implementando el negocio o empresa	9,6	2,0	6,3	14,4	21,1	28
Otro 1/	0,4	0,3	0,1	2,0	79,2	2
Huancayo	100,0					1 068
Tomó la decisión pero aún no sabe bien como hacerlo	21,5	1,9	18,1	25,4	8,7	222
Tomó la decisión y está averiguando como hacerlo	70,5	1,9	66,5	74,1	2,7	750
Está implementando el negocio o empresa	7,3	0,8	5,8	9,1	11,5	87
Otro 1/	0,8	0,4	0,3	2,2	54,1	9
Hombres	100,0					524
Tomó la decisión pero aún no sabe bien como hacerlo	18,6	2,1	14,8	23,0	11,2	93
Tomó la decisión y está averiguando como hacerlo	73,0	2,3	68,3	77,2	3,1	378
Está implementando el negocio o empresa	7,6	1,3	5,3	10,6	17,6	48
Otro 1/	0,9	0,4	0,4	2,1	44,4	5
Mujeres	100,0					544
Tomó la decisión pero aún no sabe bien como hacerlo	24,4	2,7	19,5	30,0	11,0	129
Tomó la decisión y está averiguando como hacerlo	68,0	2,6	62,7	72,9	3,9	372
Está implementando el negocio o empresa	7,0	1,1	5,1	9,4	15,5	39
Otro 1/	0,6	0,6	0,1	3,5	87,9	4
De 15 a 19 años	100,0					227
Tomó la decisión pero aún no sabe bien como hacerlo	28,3	4,8	19,9	38,5	16,9	57
Tomó la decisión y está averiguando como hacerlo	67,9	4,9	57,7	76,7	7,2	159
Está implementando el negocio o empresa	2,4	0,9	1,1	5,0	38,1	8
Otro 1/	1,4	0,8	0,4	4,1	56,7	3

CUADRO Nº 14: POBLACIÓN DE 15 A 29 AÑOS DE EDAD QUE TIENE PERSPECTIVAS DE INICIAR UN NEGOCIO O EMPRESA, POR SITUACIÓN EN LA QUE SE ENCUENTRA SU IDEA DE NEGOCIO, SEGÚN CIUDAD, SEXO Y GRUPOS DE EDAD

Variable	Valor estimado	Error estándar	Intervalo de confianza al 95%		Coeficiente de variación (%)	Nº de casos
			Inferior	Superior		
De 20 a 24 años	100,0					472
Tomó la decisión pero aún no sabe bien como hacerlo	19,9	1,7	16,8	23,4	8,4	93
Tomó la decisión y está averiguando como hacerlo	71,8	1,9	68,0	75,3	2,6	336
Está implementando el negocio o empresa	8,0	1,2	5,9	10,8	15,3	41
Otro 1/	0,3	0,2	0,1	1,3	76,3	2
De 25 a 29 años	100,0					369
Tomó la decisión pero aún no sabe bien como hacerlo	19,2	2,5	14,7	24,7	13,2	72
Tomó la decisión y está averiguando como hacerlo	70,3	3,0	64,0	75,9	4,3	255
Está implementando el negocio o empresa	9,4	2,0	6,2	14,1	20,8	38
Otro 1/	1,0	0,6	0,3	3,5	64,4	4
Trujillo	100,0					675
Tomó la decisión pero aún no sabe bien como hacerlo	33,0	2,5	28,3	38,2	7,7	228
Tomó la decisión y está averiguando como hacerlo	61,2	2,4	56,3	65,8	3,9	404
Está implementando el negocio o empresa	5,1	1,2	3,1	8,2	24,5	36
Otro 1/	0,7	0,5	0,2	2,7	67,0	7
Hombres	100,0					340
Tomó la decisión pero aún no sabe bien como hacerlo	28,7	3,3	22,6	35,7	11,6	102
Tomó la decisión y está averiguando como hacerlo	63,6	3,2	57,1	69,7	5,1	209
Está implementando el negocio o empresa	7,1	1,7	4,4	11,3	24,3	27
Otro 1/	0,6	0,5	0,1	2,8	82,9	2
Mujeres	100,0					335
Tomó la decisión pero aún no sabe bien como hacerlo	37,9	3,6	31,0	45,2	9,6	126
Tomó la decisión y está averiguando como hacerlo	58,4	3,4	51,6	64,9	5,8	195
Está implementando el negocio o empresa	2,8	1,2	1,2	6,3	41,6	9
Otro 1/	0,9	0,8	0,2	4,8	84,9	5
De 15 a 19 años	100,0					164
Tomó la decisión pero aún no sabe bien como hacerlo	38,7	4,2	30,8	47,2	10,9	68
Tomó la decisión y está averiguando como hacerlo	58,8	4,2	50,5	66,7	7,1	90
Está implementando el negocio o empresa	1,9	1,1	0,6	5,9	57,2	4
Otro 1/	0,5	0,4	0,1	2,2	71,8	2
De 20 a 24 años	100,0					281
Tomó la decisión pero aún no sabe bien como hacerlo	35,6	3,7	28,7	43,3	10,5	93
Tomó la decisión y está averiguando como hacerlo	59,4	3,8	51,7	66,7	6,5	171
Está implementando el negocio o empresa	5,0	1,5	2,7	9,0	31,1	17
Otro 1/	0,0	0,0	0,0	0,0	0,0	
De 25 a 29 años	100,0					230
Tomó la decisión pero aún no sabe bien como hacerlo	26,0	3,8	19,2	34,2	14,8	67
Tomó la decisión y está averiguando como hacerlo	64,8	4,0	56,6	72,3	6,2	143
Está implementando el negocio o empresa	7,4	2,7	3,5	14,9	36,8	15
Otro 1/	1,7	1,3	0,4	7,0	72,2	5

CUADRO Nº 14: POBLACIÓN DE 15 A 29 AÑOS DE EDAD QUE TIENE PERSPECTIVAS DE INICIAR UN NEGOCIO O EMPRESA, POR SITUACIÓN EN LA QUE SE ENCUENTRA SU IDEA DE NEGOCIO, SEGÚN CIUDAD, SEXO Y GRUPOS DE EDAD

Variable	Valor estimado	Error estándar	Intervalo de confianza al 95%		Coeficiente de variación (%)	Nº de casos
			Inferior	Superior		
Lima Metropolitana	100,0					1 014
Tomó la decisión pero aún no sabe bien como hacerlo	30,3	2,3	26,0	34,9	7,5	299
Tomó la decisión y está averiguando como hacerlo	63,0	2,3	58,5	67,4	3,6	639
Está implementando el negocio o empresa	5,3	0,8	3,9	7,1	15,6	62
Otro 1/	1,4	0,6	0,7	3,1	39,5	14
Hombres	100,0					489
Tomó la decisión pero aún no sabe bien como hacerlo	27,9	2,8	22,9	33,7	9,9	133
Tomó la decisión y está averiguando como hacerlo	62,6	2,7	57,1	67,8	4,4	305
Está implementando el negocio o empresa	7,7	1,3	5,4	10,7	17,3	43
Otro 1/	1,8	1,0	0,5	5,6	59,7	8
Mujeres	100,0					525
Tomó la decisión pero aún no sabe bien como hacerlo	32,4	2,6	27,5	37,8	8,1	166
Tomó la decisión y está averiguando como hacerlo	63,4	2,8	57,9	68,7	4,4	334
Está implementando el negocio o empresa	3,0	1,0	1,6	5,7	33,3	19
Otro 1/	1,1	0,5	0,5	2,6	43,3	6
De 15 a 19 años	100,0					226
Tomó la decisión pero aún no sabe bien como hacerlo	39,1	3,9	31,8	46,9	9,9	89
Tomó la decisión y está averiguando como hacerlo	55,3	3,7	48,0	62,5	6,7	121
Está implementando el negocio o empresa	3,2	1,1	1,6	6,1	33,8	10
Otro 1/	2,4	1,1	1,0	5,7	44,6	6
De 20 a 24 años	100,0					392
Tomó la decisión pero aún no sabe bien como hacerlo	27,0	3,2	21,2	33,7	11,8	106
Tomó la decisión y está averiguando como hacerlo	66,2	3,5	59,0	72,8	5,3	258
Está implementando el negocio o empresa	6,0	1,6	3,5	9,9	26,6	26
Otro 1/	0,8	0,6	0,2	3,8	80,4	2
De 25 a 29 años	100,0					396
Tomó la decisión pero aún no sabe bien como hacerlo	28,9	3,0	23,4	35,2	10,4	104
Tomó la decisión y está averiguando como hacerlo	63,8	3,1	57,6	69,7	4,8	260
Está implementando el negocio o empresa	5,7	1,2	3,7	8,6	21,8	26
Otro 1/	1,6	0,8	0,6	4,1	49,4	6

1/ Incluye a los que no iniciaron por falta de capital.

CUADRO Nº 15: POBLACIÓN DE 15 A 29 AÑOS DE EDAD QUE TUVO SU NEGOCIO O EMPRESA EN EL PASADO, POR TIEMPO QUE FUNCIONÓ SIN INTERRUPCIONES, SEGÚN CIUDAD Y SEXO

Variable	Valor estimado	Error estándar	Intervalo de confianza al 95%		Coeficiente de variación (%)	Nº de casos
			Inferior	Superior		
Total	100,0					1 121
Hombres	41,7	2,6	36,7	46,8	6,2	478
Mujeres	58,3	2,6	53,2	63,3	4,4	643
Menor de 1 año	100,0					658
Hombres	39,3	3,3	33,1	45,9	8,3	282
Mujeres	60,7	3,3	54,1	66,9	5,4	376
De 1 año a más	100,0					459
Hombres	46,8	4,3	38,4	55,3	9,3	195
Mujeres	53,2	4,3	44,7	61,6	8,2	264
No especificado	100,0					4
Hombres	2,3	3,1	0,2	25,5	132,6	1
Mujeres	97,7	3,1	74,5	99,8	3,2	3
Arequipa	100,0					203
Hombres	41,4	3,7	34,3	48,8	9,0	86
Mujeres	58,6	3,7	51,2	65,7	6,4	117
Menor de 1 año	100,0					110
Hombres	44,4	5,2	34,5	54,8	11,8	50
Mujeres	55,6	5,2	45,2	65,5	9,4	60
De 1 año a más	100,0					92
Hombres	38,0	5,9	27,2	50,2	15,6	36
Mujeres	62,0	5,9	49,8	72,8	9,6	56
No especificado	100,0					1
Hombres	0,0	0,0	0,0	0,0	0,0	
Mujeres	100,0	0,0	100,0	100,0	0,0	1
Huancayo	100,0					309
Hombres	43,6	3,2	37,5	49,9	7,3	136
Mujeres	56,4	3,2	50,1	62,5	5,6	173
Menor de 1 año	100,0					158
Hombres	47,9	4,4	39,4	56,4	9,1	75
Mujeres	52,1	4,4	43,6	60,6	8,4	83
De 1 año a más	100,0					149
Hombres	39,2	4,3	31,2	47,8	10,9	60
Mujeres	60,8	4,3	52,2	68,8	7,0	89

CUADRO Nº 15: POBLACIÓN DE 15 A 29 AÑOS DE EDAD QUE TUVO SU NEGOCIO O EMPRESA EN EL PASADO, POR TIEMPO QUE FUNCIONÓ SIN INTERRUPCIONES, SEGÚN CIUDAD Y SEXO

Variable	Valor estimado	Error estándar	Intervalo de confianza al 95%		Coeficiente de variación (%)	Nº de casos
			Inferior	Superior		
No especificado	100,0					2
Hombres	39,3	33,9	3,8	91,3	86,1	1
Mujeres	60,7	33,9	8,7	96,2	55,8	1
Trujillo	100,0					272
Hombres	46,0	3,7	38,8	53,3	8,1	119
Mujeres	54,0	3,7	46,7	61,2	6,9	153
Menor de 1 año	100,0					164
Hombres	43,3	4,8	34,3	52,9	11,0	71
Mujeres	56,7	4,8	47,1	65,7	8,4	93
De 1 año a más	100,0					108
Hombres	50,2	5,4	39,8	60,6	10,7	48
Mujeres	49,8	5,4	39,4	60,2	10,8	60
Lima Metropolitana	100,0					337
Hombres	41,2	3,1	35,4	47,4	7,5	137
Mujeres	58,8	3,1	52,6	64,6	5,2	200
Menor de 1 año	100,0					226
Hombres	38,3	3,8	31,2	46,1	10,0	86
Mujeres	61,7	3,8	53,9	68,8	6,2	140
De 1 año a más	100,0					110
Hombres	47,7	5,5	37,3	58,4	11,5	51
Mujeres	52,3	5,5	41,6	62,7	10,5	59
No especificado	100,0					1
Hombres	0,0	0,0	0,0	0,0	0,0	0
Mujeres	100,0	0,0	100,0	100,0	0,0	1

EXPECTATIVA MIGRATORIA Y EXPERIENCIA INTERNACIONAL

**CUADRO Nº 1: POBLACIÓN DE 15 A 29 AÑOS DE EDAD QUE TIENE O NO EXPECTATIVA
DE VIVIR EN OTRO PAÍS, SEGÚN CIUDAD, SEXO Y GRUPOS DE EDAD**

Variable	Valor estimado	Error estándar	Intervalo de confianza al 95%		Coeficiente de variación (%)	Nº de casos
			Inferior	Superior		
Total	100,0					14 667
Sí	53,9	0,9	52,1	55,6	1,7	8 292
No	46,1	0,9	44,4	47,9	1,9	6 375
Hombres	100,0					7 194
Sí	55,3	1,2	52,8	57,7	2,3	4 125
No	44,7	1,2	42,3	47,2	2,8	3 069
Mujeres	100,0					7 473
Sí	52,5	1,2	50,2	54,7	2,2	4 167
No	47,5	1,2	45,3	49,8	2,4	3 306
De 15 a 19 años	100,0					5 526
Sí	61,5	1,6	58,4	64,6	2,6	3 521
No	38,5	1,6	35,4	41,6	4,1	2 005
De 20 a 24 años	100,0					5 194
Sí	51,4	1,5	48,4	54,4	3,0	2 915
No	48,6	1,5	45,6	51,6	3,2	2 279
De 25 a 29 años	100,0					3 947
Sí	46,8	1,6	43,7	49,9	3,4	1 856
No	53,2	1,6	50,1	56,3	3,0	2 091
Arequipa	100,0					3 346
Sí	59,2	1,3	56,6	61,8	2,3	2 018
No	40,8	1,3	38,2	43,4	3,3	1 328
Hombres	100,0					1 634
Sí	59,4	1,5	56,4	62,4	2,6	995
No	40,6	1,5	37,6	43,6	3,8	639
Mujeres	100,0					1 712
Sí	59,1	1,6	55,9	62,2	2,7	1 023
No	40,9	1,6	37,8	44,1	4,0	689
De 15 a 19 años	100,0					1 224
Sí	67,1	1,7	63,7	70,2	2,5	835
No	32,9	1,7	29,8	36,3	5,0	389
De 20 a 24 años	100,0					1 189
Sí	60,4	1,6	57,3	63,5	2,6	726
No	39,6	1,6	36,5	42,7	4,0	463
De 25 a 29 años	100,0					933
Sí	47,7	2,3	43,3	52,1	4,7	457
No	52,3	2,3	47,9	56,7	4,3	476
Huancayo	100,0					3 570
Sí	58,7	1,1	56,5	60,9	1,9	2 124
No	41,3	1,1	39,1	43,5	2,7	1 446
Hombres	100,0					1 760
Sí	60,4	1,4	57,6	63,2	2,4	1 062
No	39,6	1,4	36,8	42,4	3,6	698
Mujeres	100,0					1 810
Sí	57,1	1,5	54,0	60,0	2,7	1 062
No	42,9	1,5	40,0	46,0	3,6	748

**CUADRO Nº 1: POBLACIÓN DE 15 A 29 AÑOS DE EDAD QUE TIENE O NO EXPECTATIVA
DE VIVIR EN OTRO PAÍS, SEGÚN CIUDAD, SEXO Y GRUPOS DE EDAD**

Variable	Valor estimado	Error estándar	Intervalo de confianza al 95%		Coeficiente de variación (%)	Nº de casos
			Inferior	Superior		
De 15 a 19 años	100,0					1 345
Sí	65,0	1,6	61,8	68,1	2,5	891
No	35,0	1,6	31,9	38,2	4,6	454
De 20 a 24 años	100,0					1 315
Sí	58,7	1,6	55,6	61,8	2,7	768
No	41,3	1,6	38,2	44,4	3,9	547
De 25 a 29 años	100,0					910
Sí	49,0	2,0	45,0	53,0	4,2	465
No	51,0	2,0	47,0	55,0	4,0	445
Trujillo	100,0					3 263
Sí	49,9	1,3	47,3	52,5	2,7	1 710
No	50,1	1,3	47,5	52,7	2,7	1 553
Hombres	100,0					1 600
Sí	50,3	1,9	46,5	54,1	3,9	837
No	49,7	1,9	45,9	53,5	3,9	763
Mujeres	100,0					1 663
Sí	49,5	1,5	46,6	52,5	3,0	873
No	50,5	1,5	47,5	53,4	3,0	790
De 15 a 19 años	100,0					1 291
Sí	57,9	1,8	54,2	61,4	3,2	766
No	42,1	1,8	38,6	45,8	4,4	525
De 20 a 24 años	100,0					1 157
Sí	51,7	1,7	48,3	55,1	3,3	616
No	48,3	1,7	44,9	51,7	3,6	541
De 25 a 29 años	100,0					815
Sí	35,8	2,1	31,8	40,1	6,0	328
No	64,2	2,1	59,9	68,2	3,3	487
Lima Metropolitana	100,0					4 488
Sí	53,5	1,1	51,4	55,6	2,0	2 440
No	46,5	1,1	44,4	48,6	2,3	2 048
Hombres	100,0					2 200
Sí	55,2	1,5	52,2	58,1	2,7	1 231
No	44,8	1,5	41,9	47,8	3,3	969
Mujeres	100,0					2 288
Sí	51,9	1,4	49,2	54,6	2,7	1 209
No	48,1	1,4	45,4	50,8	2,9	1 079
De 15 a 19 años	100,0					1 666
Sí	61,2	1,9	57,4	64,9	3,1	1 029
No	38,8	1,9	35,1	42,6	5,0	637
De 20 a 24 años	100,0					1 533
Sí	50,3	1,8	46,7	53,9	3,7	805
No	49,7	1,8	46,1	53,3	3,7	728
De 25 a 29 años	100,0					1 289
Sí	47,5	1,9	43,8	51,1	3,9	606
No	52,5	1,9	48,9	56,2	3,6	683

**CUADRO Nº 2: POBLACIÓN DE 15 A 29 AÑOS DE EDAD, POR NIVEL EDUCATIVO ALCANZADO,
SEGÚN CIUDAD Y EXPECTATIVA DE VIVIR EN OTRO PAÍS**

Variable	Valor estimado	Error estándar	Intervalo de confianza al 95%		Coeficiente de variación (%)	Nº de casos
			Inferior	Superior		
Total	100,0					14 667
Sin nivel/ Educ.inicial/ Primaria	4,5	0,5	3,6	5,5	10,4	582
Secundaria	62,3	1,1	60,1	64,5	1,8	8 379
Superior no universitaria	14,1	0,6	13,0	15,4	4,4	2 108
Superior universitaria 1/	19,0	1,1	16,9	21,4	6,0	3 598
Sí	100,0					8 292
Sin nivel/ Educ.inicial/ Primaria	3,1	0,5	2,3	4,1	14,5	182
Secundaria	63,3	1,2	60,9	65,7	1,9	4 721
Superior no universitaria	13,6	0,8	12,0	15,2	6,0	1 183
Superior universitaria 1/	20,0	1,3	17,6	22,6	6,3	2 206
No	100,0					6 375
Sin nivel/ Educ.inicial/ Primaria	6,1	0,7	4,9	7,5	11,0	400
Secundaria	61,2	1,5	58,2	64,1	2,5	3 658
Superior no universitaria	14,8	0,9	13,1	16,8	6,4	925
Superior universitaria 1/	17,9	1,3	15,6	20,6	7,1	1 392
Arequipa	100,0					3 346
Sin nivel/ Educ.inicial/ Primaria	2,1	0,3	1,6	2,9	15,4	73
Secundaria	54,8	1,5	51,9	57,7	2,7	1 780
Superior no universitaria	16,0	0,8	14,5	17,6	5,1	541
Superior universitaria 1/	27,1	1,6	24,1	30,3	5,9	952
Sí	100,0					2 018
Sin nivel/ Educ.inicial/ Primaria	1,1	0,3	0,6	1,9	28,9	21
Secundaria	52,5	1,7	49,2	55,7	3,2	1 025
Superior no universitaria	16,0	1,1	13,9	18,3	6,9	320
Superior universitaria 1/	30,4	1,8	27,0	34,1	5,9	652
No	100,0					1 328
Sin nivel/ Educ.inicial/ Primaria	3,6	0,6	2,6	5,0	16,4	52
Secundaria	58,2	1,9	54,4	61,8	3,3	755
Superior no universitaria	16,0	1,1	13,9	18,3	6,9	221
Superior universitaria 1/	22,2	1,9	18,8	26,1	8,3	300
Huancayo	100,0					3 570
Sin nivel/ Educ.inicial/ Primaria	3,0	0,4	2,3	3,9	13,5	91
Secundaria	54,8	1,4	52,0	57,5	2,5	1 901
Superior no universitaria	15,3	0,9	13,7	17,0	5,6	540
Superior universitaria 1/	27,0	1,2	24,7	29,4	4,5	1 038
Sí	100,0					2 124
Sin nivel/ Educ.inicial/ Primaria	1,2	0,2	0,8	1,8	21,1	23
Secundaria	55,0	1,4	52,3	57,7	2,5	1 131
Superior no universitaria	15,4	0,9	13,7	17,3	5,9	320
Superior universitaria 1/	28,4	1,4	25,8	31,3	4,9	650

**CUADRO Nº 2: POBLACIÓN DE 15 A 29 AÑOS DE EDAD, POR NIVEL EDUCATIVO ALCANZADO,
SEGÚN CIUDAD Y EXPECTATIVA DE VIVIR EN OTRO PAÍS**

Variable	Valor estimado	Error estándar	Intervalo de confianza al 95%		Coeficiente de variación (%)	Nº de casos
			Inferior	Superior		
No	100,0					1 446
Sin nivel/ Educ.inicial/ Primaria	5,7	0,9	4,2	7,6	15,3	68
Secundaria	54,4	2,1	50,4	58,4	3,8	770
Superior no universitaria	15,1	1,3	12,7	17,8	8,7	220
Superior universitaria 1/	24,8	1,6	21,9	28,1	6,3	388
Trujillo	100,0					3 263
Sin nivel/ Educ.inicial/ Primaria	9,1	1,0	7,4	11,3	11,0	262
Secundaria	56,1	1,4	53,2	58,9	2,6	1 863
Superior no universitaria	11,5	0,8	10,0	13,3	7,3	378
Superior universitaria 1/	23,3	1,8	19,9	27,0	7,8	760
Sí	100,0					1 710
Sin nivel/ Educ.inicial/ Primaria	4,6	0,7	3,4	6,2	15,6	77
Secundaria	57,4	1,9	53,7	61,0	3,2	986
Superior no universitaria	11,5	1,0	9,7	13,7	8,7	195
Superior universitaria 1/	26,5	1,9	22,9	30,4	7,2	452
No	100,0					1 553
Sin nivel/ Educ.inicial/ Primaria	13,7	1,7	10,8	17,3	12,1	185
Secundaria	54,7	1,7	51,3	58,1	3,2	877
Superior no universitaria	11,5	1,1	9,4	13,9	10,0	183
Superior universitaria 1/	20,1	2,1	16,3	24,4	10,3	308
Lima Metropolitana	100,0					4 488
Sin nivel/ Educ.inicial/ Primaria	4,3	0,6	3,4	5,6	12,8	156
Secundaria	63,8	1,3	61,1	66,4	2,1	2 835
Superior no universitaria	14,2	0,7	12,8	15,7	5,3	649
Superior universitaria 1/	17,7	1,4	15,2	20,6	7,8	848
Sí	100,0					2 440
Sin nivel/ Educ.inicial/ Primaria	3,3	0,5	2,4	4,5	16,6	61
Secundaria	65,2	1,5	62,3	68,0	2,2	1 579
Superior no universitaria	13,4	1,0	11,6	15,4	7,3	348
Superior universitaria 1/	18,1	1,5	15,3	21,3	8,4	452
No	100,0					2 048
Sin nivel/ Educ.inicial/ Primaria	5,6	0,8	4,2	7,3	14,1	95
Secundaria	62,2	1,8	58,6	65,7	2,9	1 256
Superior no universitaria	15,0	1,1	12,9	17,4	7,5	301
Superior universitaria 1/	17,2	1,5	14,4	20,4	8,8	396

1/ Incluye Post-grado.

CUADRO Nº 3: POBLACIÓN DE 15 A 29 AÑOS DE EDAD QUE TIENE O NO EXPECTATIVA DE VIVIR EN OTRO PAÍS, SEGÚN CIUDAD Y CONDICIÓN DE ACTIVIDAD ECONÓMICA

Variable	Valor estimado	Error estándar	Intervalo de confianza al 95%		Coeficiente de variación (%)	Nº de casos
			Inferior	Superior		
Total	3 130 535	107 516	2 919 431	3 341 639	3,4	14 667
PEA	2 152 521	77 034	2 001 269	2 303 774	3,6	9 718
Ocupado	1 974 542	72 191	1 832 799	2 116 285	3,7	8 962
Desocupado	177 979	12 111	154 199	201 759	6,8	756
NO PEA	978 014	44 077	891 471	1 064 557	4,5	4 949
	100,0					14 667
PEA	68,8	0,8	67,1	70,4	1,2	9 718
Ocupado	91,7	0,5	90,7	92,7	0,5	8 962
Desocupado	8,3	0,5	7,3	9,3	6,0	756
NO PEA	31,2	0,8	29,6	32,9	2,7	4 949
Sí	1 685 872	64 605	1 559 025	1 812 721	3,8	8 292
PEA	1 143 688	45 351	1 054 644	1 232 732	4,0	5 335
Ocupado	1 032 098	42 998	947 675	1 116 522	4,2	4 841
Desocupado	111 590	8 878	94 157	129 022	8,0	494
NO PEA	542 184	31 597	480 145	604 223	5,8	2 957
	100,0					8 292
PEA	67,8	1,2	65,4	70,2	1,8	5 335
Ocupado	90,2	0,7	88,7	91,6	0,8	4 841
Desocupado	9,8	0,7	8,4	11,3	7,5	494
NO PEA	32,2	1,2	29,8	34,6	3,8	2 957
No	1 444 663	56 694	1 333 347	1 555 978	3,9	6 375
PEA	1 008 833	43 459	923 504	1 094 162	4,3	4 383
Ocupado	942 444	40 599	862 730	1 022 157	4,3	4 121
Desocupado	66 389	8 219	50 252	82 527	12,4	262
NO PEA	435 830	21 578	393 461	478 197	5,0	1 992
	100,0					6 375
PEA	69,8	1,0	67,8	71,8	1,5	4 383
Ocupado	93,4	0,7	91,8	94,7	0,8	4 121
Desocupado	6,6	0,7	5,3	8,2	11,2	262
NO PEA	30,2	1,0	28,2	32,2	3,4	1 992
Arequipa	231 333	8 696	214 259	248 407	3,8	3 346
PEA	152 065	6 700	138 910	165 220	4,4	2 185
Ocupado	139 870	6 354	127 395	152 345	4,5	2 004
Desocupado	12 195	1 077	10 081	14 309	8,8	181
NO PEA	79 268	3 931	71 549	86 986	5,0	1 161
	100,0					3 346
PEA	65,7	1,3	63,2	68,2	1,9	2 185
Ocupado	92,0	0,7	90,6	93,2	0,7	2 004
Desocupado	8,0	0,7	6,8	9,4	8,2	181
NO PEA	34,3	1,3	31,8	36,8	3,7	1 161
Sí	137 037	5 754	125 740	148 334	4,2	2 018
PEA	87 093	4 386	78 481	95 705	5,0	1 269
Ocupado	79 223	4 131	71 111	87 335	5,2	1 150
Desocupado	7 870	816	6 268	9 473	10,4	119
NO PEA	49 944	2 891	44 268	55 620	5,8	749
	100,0					2 018
PEA	63,6	1,6	60,4	66,6	2,5	1 269
Ocupado	91,0	0,9	89,1	92,5	1,0	1 150
Desocupado	9,0	0,9	7,5	10,9	9,6	119
NO PEA	36,4	1,6	33,4	39,6	4,3	749

CUADRO Nº 3: POBLACIÓN DE 15 A 29 AÑOS DE EDAD QUE TIENE O NO EXPECTATIVA DE VIVIR EN OTRO PAÍS, SEGÚN CIUDAD Y CONDICIÓN DE ACTIVIDAD ECONÓMICA

Variable	Valor estimado	Error estándar	Intervalo de confianza al 95%		Coeficiente de variación (%)	Nº de casos
			Inferior	Superior		
No	94 296	4 915	84 645	103 946	5,2	1 328
PEA	64 972	3 879	57 356	72 589	6,0	916
Ocupado	60 647	3 762	53 262	68 033	6,2	854
Desocupado	4 325	654	3 042	5 608	15,1	62
NO PEA	29 324	1 969	25 457	33 189	6,7	412
100,0						1 328
PEA	68,9	1,6	65,8	71,9	2,3	916
Ocupado	93,3	1,0	91,1	95,0	1,1	854
Desocupado	6,7	1,0	5,0	8,9	14,7	62
NO PEA	31,1	1,6	28,1	34,2	5,0	412
Huancayo	94 167	3 603	87 093	101 241	3,8	3 570
PEA	63 969	2 761	58 548	69 391	4,3	2 398
Ocupado	60 190	2 634	55 018	65 362	4,4	2 249
Desocupado	3 779	366	3 061	4 497	9,7	149
NO PEA	30 198	1 440	27 371	33 024	4,8	1 172
100,0						3 570
PEA	67,9	1,1	65,8	70,0	1,6	2 398
Ocupado	94,1	0,5	93,0	95,0	0,6	2 249
Desocupado	5,9	0,5	5,0	7,0	8,9	149
NO PEA	32,1	1,1	30,0	34,2	3,4	1 172
Sí	55 308	2 346	50 701	59 915	4,2	2 124
PEA	36 874	1 869	33 205	40 545	5,1	1 386
Ocupado	34 333	1 762	30 875	37 792	5,1	1 289
Desocupado	2 541	312	1 928	3 154	12,3	97
NO PEA	18 434	1 021	16 429	20 438	5,5	738
100,0						2 124
PEA	66,7	1,4	63,8	69,4	2,2	1 386
Ocupado	93,1	0,8	91,4	94,5	0,8	1 289
Desocupado	6,9	0,8	5,5	8,6	11,2	97
NO PEA	33,3	1,4	30,6	36,2	4,3	738
No	38 859	1 828	35 269	42 449	4,7	1 446
PEA	27 095	1 324	24 496	29 693	4,9	1 012
Ocupado	25 857	1 318	23 269	28 444	5,1	960
Desocupado	1 238	184	877	1 599	14,8	52
NO PEA	11 764	848	10 100	13 429	7,2	434
100,0						1 446
PEA	69,7	1,5	66,8	72,5	2,1	1 012
Ocupado	95,4	0,7	93,9	96,6	0,7	960
Desocupado	4,6	0,7	3,4	6,1	15,1	52
NO PEA	30,3	1,5	27,5	33,2	4,9	434
Trujillo	214 105	7 499	199 382	228 828	3,5	3 263
PEA	136 272	5 272	125 921	146 622	3,9	2 039
Ocupado	125 834	4 905	116 204	135 464	3,9	1 884
Desocupado	10 438	1 365	7 758	13 117	13,1	155
NO PEA	77 833	3 532	70 899	84 767	4,5	1 224
100,0						3 263
PEA	63,6	1,0	61,6	65,7	1,6	2 039
Ocupado	92,3	0,9	90,3	94,0	1,0	1 884
Desocupado	7,7	0,9	6,0	9,7	12,1	155
NO PEA	36,4	1,0	34,3	38,4	2,9	1 224

CUADRO Nº 3: POBLACIÓN DE 15 A 29 AÑOS DE EDAD QUE TIENE O NO EXPECTATIVA DE VIVIR EN OTRO PAÍS, SEGÚN CIUDAD Y CONDICIÓN DE ACTIVIDAD ECONÓMICA

Variable	Valor estimado	Error estándar	Intervalo de confianza al 95%		Coeficiente de variación (%)	Nº de casos
			Inferior	Superior		
Sí	106 829	4 210	98 563	115 095	3,9	1 710
PEA	64 298	2 689	59 017	69 579	4,2	1 022
Ocupado	57 112	2 366	52 467	61 758	4,1	918
Desocupado	7 186	1 091	5 044	9 327	15,2	104
NO PEA	42 531	2 541	37 542	47 520	6,0	688
	100,0					1 710
PEA	60,2	1,5	57,2	63,1	2,5	1 022
Ocupado	88,8	1,5	85,5	91,5	1,7	918
Desocupado	11,2	1,5	8,5	14,5	13,7	104
NO PEA	39,8	1,5	36,9	42,8	3,7	688
No	107 276	5 193	97 080	117 472	4,8	1 553
PEA	71 974	4 191	63 744	80 203	5,8	1 017
Ocupado	68 722	4 125	60 622	76 822	6,0	966
Desocupado	3 252	529	2 213	4 291	16,3	51
NO PEA	35 302	2 024	31 328	39 277	5,7	536
	100,0					1 553
PEA	67,1	1,5	64,1	70,0	2,2	1 017
Ocupado	95,5	0,7	93,8	96,7	0,8	966
Desocupado	4,5	0,7	3,3	6,2	16,2	51
NO PEA	32,9	1,5	30,0	35,9	4,5	536
Metropolitana	2 590 930	106 841	2 381 153	2 800 707	4,1	4 488
PEA	1 800 215	76 511	1 649 989	1 950 441	4,3	3 096
Ocupado	1 648 648	71 695	1 507 879	1 789 417	4,3	2 825
Desocupado	151 567	11 980	128 044	175 090	7,9	271
NO PEA	790 715	43 735	704 843	876 588	5,5	1 392
	100,0					4 488
PEA	69,5	1,0	67,4	71,4	1,5	3 096
Ocupado	91,6	0,6	90,3	92,7	0,6	2 825
Desocupado	8,4	0,6	7,3	9,7	7,0	271
NO PEA	30,5	1,0	28,6	32,6	3,3	1 392
Sí	1 386 698	64 167	1 260 709	1 512 687	4,6	2 440
PEA	955 423	45 019	867 029	1 043 816	4,7	1 658
Ocupado	861 430	42 697	777 597	945 263	5,0	1 484
Desocupado	93 993	8 768	76 777	111 208	9,3	174
NO PEA	431 275	31 345	369 731	492 820	7,3	782
	100,0					2 440
PEA	68,9	1,5	65,9	71,7	2,2	1 658
Ocupado	90,2	0,9	88,3	91,7	1,0	1 484
Desocupado	9,8	0,9	8,3	11,7	8,8	174
NO PEA	31,1	1,5	28,3	34,1	4,8	782
No	1 204 232	56 211	1 093 864	1 314 600	4,7	2 048
PEA	844 792	43 062	760 242	929 341	5,1	1 438
Ocupado	787 218	40 191	708 304	866 132	5,1	1 341
Desocupado	57 574	8 174	41 525	73 623	14,2	97
NO PEA	359 440	21 376	317 469	401 411	5,9	610
	100,0					2 048
PEA	70,2	1,2	67,7	72,5	1,7	1 438
Ocupado	93,2	0,9	91,3	94,7	0,9	1 341
Desocupado	6,8	0,9	5,3	8,7	12,8	97
NO PEA	29,8	1,2	27,5	32,3	4,1	610

**CUADRO Nº 4: POBLACIÓN DE 15 A 29 AÑOS DE EDAD QUE TIENE EXPECTATIVA
DE VIVIR EN OTRO PAÍS, POR SEXO, SEGÚN CIUDAD Y GRUPOS DE EDAD**

Variable	Valor estimado	Error estándar	Intervalo de confianza al 95%		Coeficiente de variación (%)	Nº de casos
			Inferior	Superior		
Total	100,0					8 292
Hombres	50,5	1,0	48,5	52,5	2,0	4 125
Mujeres	49,5	1,0	47,5	51,5	2,0	4 167
De 15 a 19 años	100,0					3 521
Hombres	50,1	1,5	47,1	53,1	3,0	1 726
Mujeres	49,9	1,5	46,9	52,9	3,0	1 795
De 20 a 24 años	100,0					2 915
Hombres	49,6	1,8	46,2	53,1	3,5	1 453
Mujeres	50,4	1,8	46,9	53,8	3,5	1 462
De 25 a 29 años	100,0					1 856
Hombres	52,3	1,9	48,6	56,0	3,6	946
Mujeres	47,7	1,9	44,0	51,4	4,0	910
Arequipa	100,0					2 018
Hombres	48,7	1,1	46,5	50,9	2,3	995
Mujeres	51,3	1,1	49,1	53,5	2,2	1 023
De 15 a 19 años	100,0					835
Hombres	49,1	1,9	45,5	52,8	3,8	407
Mujeres	50,9	1,9	47,2	54,5	3,7	428
De 20 a 24 años	100,0					726
Hombres	46,5	2,0	42,5	50,5	4,4	354
Mujeres	53,5	2,0	49,5	57,5	3,8	372
De 25 a 29 años	100,0					457
Hombres	51,3	2,1	47,1	55,4	4,2	234
Mujeres	48,7	2,1	44,6	52,9	4,4	223
Huancayo	100,0					2 124
Hombres	51,2	1,1	49,1	53,3	2,1	1 062
Mujeres	48,8	1,1	46,7	50,9	2,2	1 062
De 15 a 19 años	100,0					891
Hombres	50,9	1,7	47,7	54,2	3,3	439
Mujeres	49,1	1,7	45,8	52,3	3,4	452
De 20 a 24 años	100,0					768
Hombres	51,6	2,1	47,6	55,7	4,0	389
Mujeres	48,4	2,1	44,3	52,4	4,3	379
De 25 a 29 años	100,0					465
Hombres	51,0	2,4	46,3	55,7	4,7	234
Mujeres	49,0	2,4	44,3	53,7	4,9	231
Trujillo	100,0					1 710
Hombres	49,8	1,3	47,2	52,4	2,7	837
Mujeres	50,2	1,3	47,6	52,8	2,7	873

**CUADRO Nº 4: POBLACIÓN DE 15 A 29 AÑOS DE EDAD QUE TIENE EXPECTATIVA
DE VIVIR EN OTRO PAÍS, POR SEXO, SEGÚN CIUDAD Y GRUPOS DE EDAD**

Variable	Valor estimado	Error estándar	Intervalo de confianza al 95%		Coeficiente de variación (%)	Nº de casos
			Inferior	Superior		
De 15 a 19 años	100,0					766
Hombres	47,2	2,0	43,2	51,2	4,3	363
Mujeres	52,8	2,0	48,8	56,8	3,8	403
De 20 a 24 años	100,0					616
Hombres	52,6	2,4	47,9	57,3	4,5	306
Mujeres	47,4	2,4	42,7	52,1	5,1	310
De 25 a 29 años	100,0					328
Hombres	50,4	2,8	45,0	55,8	5,5	168
Mujeres	49,6	2,8	44,2	55,0	5,6	160
Lima Metropolitana	100,0					2 440
Hombres	50,7	1,2	48,3	53,1	2,4	1 231
Mujeres	49,3	1,2	46,9	51,7	2,5	1 209
De 15 a 19 años	100,0					1 029
Hombres	50,4	1,8	46,8	54,0	3,6	517
Mujeres	49,6	1,8	46,0	53,2	3,7	512
De 20 a 24 años	100,0					805
Hombres	49,6	2,2	45,4	53,9	4,4	404
Mujeres	50,4	2,2	46,1	54,6	4,3	401
De 25 a 29 años	100,0					606
Hombres	52,6	2,2	48,2	56,9	4,2	310
Mujeres	47,4	2,2	43,1	51,8	4,7	296

**CUADRO Nº 5: POBLACIÓN DE 15 A 29 AÑOS DE EDAD QUE TIENE EXPECTATIVA DE VIVIR
EN OTRO PAÍS, POR SEXO, SEGÚN CIUDAD Y CONDICIÓN DE ACTIVIDAD ECONÓMICA**

Variable	Valor estimado	Error estándar	Intervalo de confianza al 95%		Coeficiente de variación (%)	Nº de casos
			Inferior	Superior		
Total	1 685 872	64 605	1 559 025	1 812 721	3,8	8 292
PEA	1 143 688	45 351	1 054 644	1 232 732	4,0	5 335
Ocupado	1 032 098	42 998	947 675	1 116 522	4,2	4 841
Desocupado	111 590	8 878	94 157	129 022	8,0	494
NO PEA	542 184	31 597	480 145	604 223	5,8	2 957
	100,0					8 292
PEA	67,8	1,2	65,4	70,2	1,8	5 335
Ocupado	90,2	0,7	88,7	91,6	0,8	4 841
Desocupado	9,8	0,7	8,4	11,3	7,5	494
NO PEA	32,2	1,2	29,8	34,6	3,8	2 957
Hombres	851 293	38 529	775 644	926 943	4,5	4 125
PEA	603 601	26 028	552 495	654 706	4,3	2 824
Ocupado	555 766	24 525	507 611	603 920	4,4	2 604
Desocupado	47 835	5 698	36 648	59 023	11,9	220
NO PEA	247 692	23 637	201 282	294 103	9,5	1 301
	100,0					4 125
PEA	70,9	2,0	66,8	74,7	2,8	2 824
Ocupado	92,1	0,9	90,2	93,6	1,0	2 604
Desocupado	7,9	0,9	6,4	9,8	11,1	220
NO PEA	29,1	2,0	25,3	33,2	6,8	1 301
Mujeres	834 579	34 311	767 210	901 948	4,1	4 167
PEA	540 087	27 017	487 040	593 135	5,0	2 511
Ocupado	476 332	25 564	426 139	526 527	5,4	2 237
Desocupado	63 755	6 979	50 052	77 457	10,9	274
NO PEA	294 492	15 379	264 296	324 688	5,2	1 656
	100,0					4 167
PEA	64,7	1,4	61,9	67,5	2,2	2 511
Ocupado	88,2	1,2	85,6	90,4	1,4	2 237
Desocupado	11,8	1,2	9,6	14,4	10,4	274
NO PEA	35,3	1,4	32,5	38,1	4,0	1 656
Arequipa	137 037	5 754	125 740	148 334	4,2	2 018
PEA	87 093	4 386	78 481	95 705	5,0	1 269
Ocupado	79 223	4 131	71 111	87 335	5,2	1 150
Desocupado	7 870	816	6 268	9 473	10,4	119
NO PEA	49 944	2 891	44 268	55 620	5,8	749
	100,0					2 018
PEA	63,6	1,6	60,4	66,6	2,5	1 269
Ocupado	91,0	0,9	89,1	92,5	1,0	1 150
Desocupado	9,0	0,9	7,5	10,9	9,6	119
NO PEA	36,4	1,6	33,4	39,6	4,3	749

**CUADRO Nº 5: POBLACIÓN DE 15 A 29 AÑOS DE EDAD QUE TIENE EXPECTATIVA DE VIVIR
EN OTRO PAÍS, POR SEXO, SEGÚN CIUDAD Y CONDICIÓN DE ACTIVIDAD ECONÓMICA**

Variable	Valor estimado	Error estándar	Intervalo de confianza al 95%		Coeficiente de variación (%)	Nº de casos
			Inferior	Superior		
Hombres	66 694	3 014	60 775	72 611	4,5	995
PEA	44 810	2 542	39 818	49 801	5,7	662
Ocupado	41 516	2 441	36 723	46 308	5,9	609
Desocupado	3 294	490	2 331	4 257	14,9	53
NO PEA	21 884	1 532	18 875	24 892	7,0	333
	100,0					995
PEA	67,2	2,0	63,2	70,9	2,9	662
Ocupado	92,6	1,0	90,3	94,5	1,1	609
Desocupado	7,4	1,0	5,5	9,7	14,3	53
NO PEA	32,8	2,0	29,1	36,8	6,0	333
Mujeres	70 343	3 513	63 446	77 242	5,0	1 023
PEA	42 283	2 526	37 324	47 242	6,0	607
Ocupado	37 707	2 430	32 936	42 478	6,4	541
Desocupado	4 576	655	3 290	5 863	14,3	66
NO PEA	28 060	1 854	24 420	31 701	6,6	416
	100,0					1 023
PEA	60,1	1,8	56,5	63,6	3,0	607
Ocupado	89,2	1,5	85,8	91,8	1,7	541
Desocupado	10,8	1,5	8,2	14,2	13,9	66
NO PEA	39,9	1,8	36,4	43,5	4,6	416
Huancayo	55 308	2 346	50 701	59 915	4,2	2 124
PEA	36 874	1 869	33 205	40 545	5,1	1 386
Ocupado	34 333	1 762	30 875	37 792	5,1	1 289
Desocupado	2 541	312	1 928	3 154	12,3	97
NO PEA	18 434	1 021	16 429	20 438	5,5	738
	100,0					2 124
PEA	66,7	1,4	63,8	69,4	2,2	1 386
Ocupado	93,1	0,8	91,4	94,5	0,8	1 289
Desocupado	6,9	0,8	5,5	8,6	11,2	97
NO PEA	33,3	1,4	30,6	36,2	4,3	738
Hombres	28 326	1 405	25 567	31 085	5,0	1 062
PEA	19 741	1 104	17 574	21 909	5,6	726
Ocupado	18 691	1 081	16 569	20 813	5,8	686
Desocupado	1 050	176	705	1 396	16,8	40
NO PEA	8 585	611	7 384	9 785	7,1	336
	100,0					1 062
PEA	69,7	1,6	66,4	72,8	2,3	726
Ocupado	94,7	0,9	92,7	96,2	0,9	686
Desocupado	5,3	0,9	3,8	7,3	16,5	40
NO PEA	30,3	1,6	27,2	33,6	5,4	336

**CUADRO Nº 5: POBLACIÓN DE 15 A 29 AÑOS DE EDAD QUE TIENE EXPECTATIVA DE VIVIR
EN OTRO PAÍS, POR SEXO, SEGÚN CIUDAD Y CONDICIÓN DE ACTIVIDAD ECONÓMICA**

Variable	Valor estimado	Error estándar	Intervalo de confianza al 95%		Coeficiente de variación (%)	Nº de casos
			Inferior	Superior		
Mujeres	26 982	1 215	24 597	29 367	4,5	1 062
PEA	17 133	986	15 198	19 068	5,8	660
Ocupado	15 642	907	13 860	17 424	5,8	603
Desocupado	1 491	231	1 038	1 944	15,5	57
NO PEA	9 849	663	8 548	11 150	6,7	402
	100,0					1 062
PEA	63,5	2,0	59,5	67,3	3,2	660
Ocupado	91,3	1,2	88,6	93,4	1,3	603
Desocupado	8,7	1,2	6,6	11,4	13,9	57
NO PEA	36,5	2,0	32,7	40,5	5,5	402
Trujillo	106 829	4 210	98 563	115 095	3,9	1 710
PEA	64 298	2 689	59 017	69 579	4,2	1 022
Ocupado	57 112	2 366	52 467	61 758	4,1	918
Desocupado	7 186	1 091	5 044	9 327	15,2	104
NO PEA	42 531	2 541	37 542	47 520	6,0	688
	100,0					1 710
PEA	60,2	1,5	57,2	63,1	2,5	1 022
Ocupado	88,8	1,5	85,5	91,5	1,7	918
Desocupado	11,2	1,5	8,5	14,5	13,7	104
NO PEA	39,8	1,5	36,9	42,8	3,7	688
Hombres	53 197	2 780	47 740	58 656	5,2	837
PEA	35 589	2 112	31 441	39 736	5,9	556
Ocupado	31 541	1 836	27 936	35 146	5,8	502
Desocupado	4 048	971	2 141	5 953	24,0	54
NO PEA	17 608	1 541	14 583	20 636	8,8	281
	100,0					837
PEA	66,9	2,2	62,5	71,0	3,3	556
Ocupado	88,6	2,5	82,8	92,6	2,8	502
Desocupado	11,4	2,5	7,4	17,2	21,7	54
NO PEA	33,1	2,2	29,0	37,5	6,6	281
Mujeres	53 632	2 283	49 149	58 114	4,3	873
PEA	28 709	1 557	25 653	31 766	5,4	466
Ocupado	25 571	1 423	22 776	28 366	5,6	416
Desocupado	3 138	544	2 069	4 207	17,3	50
NO PEA	24 923	1 672	21 640	28 204	6,7	407
	100,0					873
PEA	53,5	2,1	49,3	57,7	4,0	466
Ocupado	89,1	1,7	85,2	92,0	2,0	416
Desocupado	10,9	1,7	8,0	14,8	15,9	50
NO PEA	46,5	2,1	42,3	50,7	4,6	407

**CUADRO Nº 5: POBLACIÓN DE 15 A 29 AÑOS DE EDAD QUE TIENE EXPECTATIVA DE VIVIR
EN OTRO PAÍS, POR SEXO, SEGÚN CIUDAD Y CONDICIÓN DE ACTIVIDAD ECONÓMICA**

Variable	Valor estimado	Error estándar	Intervalo de confianza al 95%		Coeficiente de variación (%)	Nº de casos
			Inferior	Superior		
Lima Metropolitana	1 386 698	64 167	1 260 709	1 512 687	4,6	2 440
PEA	955 423	45 019	867 029	1 043 816	4,7	1 658
Ocupado	861 430	42 697	777 597	945 263	5,0	1 484
Desocupado	93 993	8 768	76 777	111 208	9,3	174
NO PEA	431 275	31 345	369 731	492 820	7,3	782
	100,0					2 440
PEA	68,9	1,5	65,9	71,7	2,2	1 658
Ocupado	90,2	0,9	88,3	91,7	1,0	1 484
Desocupado	9,8	0,9	8,3	11,7	8,8	174
NO PEA	31,1	1,5	28,3	34,1	4,8	782
Hombres	703 076	38 284	627 907	778 246	5,4	1 231
PEA	503 461	25 794	452 816	554 106	5,1	880
Ocupado	464 018	24 310	416 285	511 750	5,2	807
Desocupado	39 443	5 590	28 467	50 420	14,2	73
NO PEA	199 615	23 529	153 417	245 814	11,8	351
	100,0					1 231
PEA	71,6	2,4	66,6	76,1	3,4	880
Ocupado	92,2	1,0	89,9	94,0	1,1	807
Desocupado	7,8	1,0	6,0	10,1	13,2	73
NO PEA	28,4	2,4	23,9	33,4	8,5	351
Mujeres	683 622	34 033	616 799	750 444	5,0	1 209
PEA	451 962	26 836	399 271	504 653	5,9	778
Ocupado	397 412	25 392	347 556	447 269	6,4	677
Desocupado	54 550	6 923	40 957	68 142	12,7	101
NO PEA	231 660	15 161	201 893	261 427	6,5	431
	100,0					1 209
PEA	66,1	1,7	62,7	69,4	2,6	778
Ocupado	87,9	1,5	84,8	90,5	1,7	677
Desocupado	12,1	1,5	9,5	15,2	12,1	101
NO PEA	33,9	1,7	30,6	37,3	5,0	431

**CUADRO Nº 6: POBLACIÓN DE 15 A 29 AÑOS DE EDAD QUE TIENE O NO PLANIFICADO SALIR DEL PAÍS
EN LOS PRÓXIMOS 3 AÑOS, SEGÚN CIUDAD, SEXO Y GRUPOS DE EDAD**

Variable	Valor estimado	Error estándar	Intervalo de confianza al 95%		Coeficiente de variación (%)	Nº de casos
			Inferior	Superior		
Total	100,0					8 292
Hombres	50,5	1,0	48,5	52,5	2,0	4 125
Mujeres	49,5	1,0	47,5	51,5	2,0	4 167
De 15 a 19 años	42,3	1,1	40,1	44,5	2,7	3 521
De 20 a 24 años	33,1	1,1	30,9	35,4	3,4	2 915
De 25 a 29 años	24,6	0,9	22,9	26,5	3,7	1 856
Sí	100,0					4 000
Hombres	51,2	1,4	48,5	53,9	2,7	1 970
Mujeres	48,8	1,4	46,1	51,5	2,8	2 030
De 15 a 19 años	34,9	1,6	31,8	38,1	4,6	1 397
De 20 a 24 años	37,3	1,7	34,1	40,6	4,4	1 572
De 25 a 29 años	27,9	1,3	25,4	30,4	4,6	1 031
No	100,0					4 292
Hombres	49,8	1,5	46,9	52,8	3,0	2 155
Mujeres	50,2	1,5	47,2	53,1	3,0	2 137
De 15 a 19 años	49,2	1,6	46,0	52,5	3,3	2 124
De 20 a 24 años	29,2	1,4	26,5	32,0	4,8	1 343
De 25 a 29 años	21,6	1,2	19,2	24,1	5,8	825
Arequipa	100,0					2 018
Hombres	48,7	1,1	46,5	50,9	2,3	995
Mujeres	51,3	1,1	49,1	53,5	2,2	1 023
De 15 a 19 años	41,5	1,4	38,9	44,3	3,3	835
De 20 a 24 años	35,6	1,2	33,2	38,0	3,4	726
De 25 a 29 años	22,9	1,1	20,9	25,1	4,7	457
Sí	100,0					932
Hombres	47,4	1,7	44,1	50,7	3,6	448
Mujeres	52,6	1,7	49,3	55,9	3,2	484
De 15 a 19 años	33,9	1,9	30,2	37,7	5,6	313
De 20 a 24 años	40,7	1,7	37,5	44,1	4,2	382
De 25 a 29 años	25,4	1,6	22,4	28,7	6,3	237
No	100,0					1 086
Hombres	49,7	1,5	46,7	52,7	3,1	547
Mujeres	50,3	1,5	47,3	53,3	3,0	539
De 15 a 19 años	47,7	1,7	44,3	51,1	3,6	522
De 20 a 24 años	31,4	1,6	28,4	34,5	5,0	344
De 25 a 29 años	20,9	1,5	18,2	23,9	7,0	220
Huancayo	100,0					2 124
Hombres	51,2	1,1	49,1	53,3	2,1	1 062
Mujeres	48,8	1,1	46,7	50,9	2,2	1 062
De 15 a 19 años	42,1	1,3	39,6	44,6	3,0	891
De 20 a 24 años	37,4	1,3	34,9	40,0	3,5	768
De 25 a 29 años	20,5	0,9	18,8	22,3	4,4	465

**CUADRO Nº 6: POBLACIÓN DE 15 A 29 AÑOS DE EDAD QUE TIENE O NO PLANIFICADO SALIR DEL PAÍS
EN LOS PRÓXIMOS 3 AÑOS, SEGÚN CIUDAD, SEXO Y GRUPOS DE EDAD**

Variable	Valor estimado	Error estándar	Intervalo de confianza al 95%		Coeficiente de variación (%)	Nº de casos
			Inferior	Superior		
Sí	100,0					933
Hombres	49,7	1,7	46,4	53,1	3,5	451
Mujeres	50,3	1,7	46,9	53,6	3,4	482
De 15 a 19 años	35,4	1,8	31,9	39,0	5,2	317
De 20 a 24 años	39,5	1,8	36,1	43,0	4,4	365
De 25 a 29 años	25,2	1,6	22,1	28,4	6,4	251
No	100,0					1 191
Hombres	52,3	1,5	49,4	55,2	2,9	611
Mujeres	47,7	1,5	44,8	50,6	3,1	580
De 15 a 19 años	47,1	1,6	44,0	50,3	3,4	574
De 20 a 24 años	35,8	1,6	32,7	39,1	4,6	403
De 25 a 29 años	17,0	1,0	15,1	19,2	6,1	214
Trujillo	100,0					1 710
Hombres	49,8	1,3	47,2	52,4	2,7	837
Mujeres	50,2	1,3	47,6	52,8	2,7	873
De 15 a 19 años	44,3	1,5	41,4	47,2	3,3	766
De 20 a 24 años	36,9	1,4	34,1	39,8	3,9	616
De 25 a 29 años	18,8	1,1	16,7	21,1	6,0	328
Sí	100,0					856
Hombres	50,3	1,9	46,5	54,1	3,9	418
Mujeres	49,7	1,9	45,9	53,5	3,9	438
De 15 a 19 años	34,6	2,3	30,3	39,2	6,5	320
De 20 a 24 años	43,5	2,4	38,9	48,3	5,5	344
De 25 a 29 años	21,8	1,8	18,5	25,6	8,3	192
No	100,0					854
Hombres	49,4	1,9	45,7	53,1	3,8	419
Mujeres	50,6	1,9	46,9	54,3	3,7	435
De 15 a 19 años	52,3	1,9	48,6	56,0	3,6	446
De 20 a 24 años	31,4	1,8	28,0	35,0	5,7	272
De 25 a 29 años	16,3	1,4	13,7	19,3	8,8	136
Lima Metropolitana	100,0					2 440
Hombres	50,7	1,2	48,3	53,1	2,4	1 231
Mujeres	49,3	1,2	46,9	51,7	2,5	1 209
De 15 a 19 años	42,2	1,4	39,5	44,9	3,2	1 029
De 20 a 24 años	32,4	1,4	29,8	35,2	4,2	805
De 25 a 29 años	25,4	1,1	23,3	27,6	4,4	606
Sí	100,0					1 279
Hombres	51,6	1,6	48,5	54,8	3,1	653
Mujeres	48,4	1,6	45,2	51,5	3,3	626
De 15 a 19 años	35,0	1,9	31,3	38,8	5,4	447
De 20 a 24 años	36,5	1,9	32,7	40,4	5,3	481
De 25 a 29 años	28,6	1,5	25,7	31,6	5,2	351
No	100,0					1 161
Hombres	49,8	1,8	46,2	53,4	3,7	578
Mujeres	50,2	1,8	46,6	53,8	3,6	583
De 15 a 19 años	49,3	2,0	45,3	53,2	4,1	582
De 20 a 24 años	28,5	1,7	25,2	32,0	6,1	324
De 25 a 29 años	22,3	1,5	19,4	25,4	6,9	255

**CUADRO Nº 7: POBLACIÓN DE 15 A 29 AÑOS DE EDAD QUE TIENE PLANIFICADO SALIR
DEL PAÍS EN LOS PRÓXIMOS 3 AÑOS, POR SEXO, SEGÚN CIUDAD Y GRUPOS DE EDAD**

Variable	Valor estimado	Error estándar	Intervalo de confianza al 95%		Coeficiente de variación (%)	Nº de casos
			Inferior	Superior		
Total	100,0					4 000
De 15 a 19 años	34,9	1,6	31,8	38,1	4,6	1 397
De 20 a 24 años	37,3	1,7	34,1	40,6	4,4	1 572
De 25 a 29 años	27,9	1,3	25,4	30,4	4,6	1 031
Hombres	100,0					1 970
De 15 a 19 años	34,5	1,9	30,9	38,4	5,5	678
De 20 a 24 años	34,5	2,1	30,5	38,7	6,0	752
De 25 a 29 años	31,0	2,0	27,3	35,0	6,4	540
Mujeres	100,0					2 030
De 15 a 19 años	35,2	2,2	30,9	39,7	6,4	719
De 20 a 24 años	40,2	2,1	36,2	44,4	5,2	820
De 25 a 29 años	24,6	1,8	21,2	28,2	7,3	491
Arequipa	100,0					932
De 15 a 19 años	33,9	1,9	30,2	37,7	5,6	313
De 20 a 24 años	40,7	1,7	37,5	44,1	4,2	382
De 25 a 29 años	25,4	1,6	22,4	28,7	6,3	237
Hombres	100,0					448
De 15 a 19 años	32,6	2,4	28,0	37,5	7,5	141
De 20 a 24 años	41,5	2,5	36,6	46,6	6,1	189
De 25 a 29 años	25,9	2,2	21,8	30,6	8,7	118
Mujeres	100,0					484
De 15 a 19 años	35,1	2,6	30,1	40,4	7,5	172
De 20 a 24 años	40,1	2,4	35,5	44,8	6,0	193
De 25 a 29 años	24,9	2,3	20,7	29,6	9,0	119
Huancayo	100,0					933
De 15 a 19 años	35,4	1,8	31,9	39,0	5,2	317
De 20 a 24 años	39,5	1,8	36,1	43,0	4,4	365
De 25 a 29 años	25,2	1,6	22,1	28,4	6,4	251
Hombres	100,0					451
De 15 a 19 años	34,7	2,7	29,7	40,0	7,6	150
De 20 a 24 años	37,5	2,6	32,6	42,7	6,9	168
De 25 a 29 años	27,8	2,3	23,6	32,5	8,1	133
Mujeres	100,0					482
De 15 a 19 años	36,1	2,5	31,4	41,1	6,9	167
De 20 a 24 años	41,4	2,4	36,8	46,2	5,8	197
De 25 a 29 años	22,5	2,3	18,4	27,2	10,0	118

**CUADRO Nº 7: POBLACIÓN DE 15 A 29 AÑOS DE EDAD QUE TIENE PLANIFICADO SALIR
DEL PAÍS EN LOS PRÓXIMOS 3 AÑOS, POR SEXO, SEGÚN CIUDAD Y GRUPOS DE EDAD**

Variable	Valor estimado	Error estándar	Intervalo de confianza al 95%		Coeficiente de variación (%)	Nº de casos
			Inferior	Superior		
Trujillo	100,0					856
De 15 a 19 años	34,6	2,3	30,3	39,2	6,5	320
De 20 a 24 años	43,5	2,4	38,9	48,3	5,5	344
De 25 a 29 años	21,8	1,8	18,5	25,6	8,3	192
Hombres	100,0					418
De 15 a 19 años	32,6	3,0	27,0	38,7	9,2	155
De 20 a 24 años	45,0	3,2	38,8	51,3	7,1	163
De 25 a 29 años	22,4	2,6	17,8	27,9	11,6	100
Mujeres	100,0					438
De 15 a 19 años	36,7	3,1	31,0	42,9	8,3	165
De 20 a 24 años	42,1	3,0	36,3	48,0	7,1	181
De 25 a 29 años	21,2	2,2	17,2	25,9	10,5	92
Lima Metropolitana	100,0					1 279
De 15 a 19 años	35,0	1,9	31,3	38,8	5,4	447
De 20 a 24 años	36,5	1,9	32,7	40,4	5,3	481
De 25 a 29 años	28,6	1,5	25,7	31,6	5,2	351
Hombres	100,0					653
De 15 a 19 años	34,8	2,2	30,6	39,3	6,4	232
De 20 a 24 años	33,1	2,4	28,5	38,0	7,3	232
De 25 a 29 años	32,1	2,3	27,8	36,8	7,2	189
Mujeres	100,0					626
De 15 a 19 años	35,1	2,7	30,0	40,5	7,6	215
De 20 a 24 años	40,1	2,5	35,3	45,1	6,2	249
De 25 a 29 años	24,9	2,1	20,9	29,3	8,6	162

**CUADRO Nº 8: POBLACIÓN DE 15 A 29 AÑOS DE EDAD QUE TIENE PLANIFICADO SALIR
DEL PAÍS EN LOS PRÓXIMOS 3 AÑOS, POR NIVEL EDUCATIVO ALCANZADO,
SEGÚN CIUDAD, SEXO Y GRUPOS DE EDAD**

Variable	Valor estimado	Error estándar	Intervalo de confianza al 95%		Coeficiente de variación (%)	Nº de casos
			Inferior	Superior		
Total	100,0					4 000
Sin nivel/ Educ.inicial/ Primaria	2,6	0,7	1,6	4,4	25,9	74
Secundaria	56,9	1,7	53,5	60,2	3,0	2 005
Superior no universitaria	14,7	1,0	12,8	16,8	6,9	638
Superior universitaria 1/	25,7	1,7	22,5	29,2	6,6	1 283
Hombres	100,0					1 970
Sin nivel/ Educ.inicial/ Primaria	3,0	0,9	1,7	5,4	29,6	43
Secundaria	59,1	2,5	54,0	63,9	4,3	1 032
Superior no universitaria	13,4	1,2	11,1	16,0	9,3	295
Superior universitaria 1/	24,5	2,7	19,6	30,2	11,0	600
Mujeres	100,0					2 030
Sin nivel/ Educ.inicial/ Primaria	2,3	0,7	1,2	4,1	30,8	31
Secundaria	54,6	2,2	50,2	59,0	4,1	973
Superior no universitaria	16,2	1,5	13,4	19,3	9,2	343
Superior universitaria 1/	27,0	2,0	23,1	31,1	7,5	683
De 15 a 19 años	100,0					1 397
Sin nivel/ Educ.inicial/ Primaria	2,9	1,0	1,5	5,5	32,5	27
Secundaria	82,8	2,0	78,6	86,4	2,4	1 151
Superior no universitaria	5,0	1,0	3,4	7,3	19,6	72
Superior universitaria 1/	9,3	1,9	6,2	13,7	20,2	147
De 20 a 24 años	100,0					1 572
Sin nivel/ Educ.inicial/ Primaria	1,0	0,4	0,5	2,2	39,5	22
Secundaria	44,8	2,6	39,9	49,8	5,7	539
Superior no universitaria	19,8	1,9	16,4	23,7	9,4	319
Superior universitaria 1/	34,4	2,5	29,7	39,4	7,2	692
De 25 a 29 años	100,0					1 031
Sin nivel/ Educ.inicial/ Primaria	4,5	1,6	2,3	8,7	34,6	25
Secundaria	40,7	3,2	34,6	47,0	7,8	315
Superior no universitaria	20,1	2,1	16,3	24,6	10,5	247
Superior universitaria 1/	34,7	3,3	28,6	41,4	9,4	444
Arequipa	100,0					932
Sin nivel/ Educ.inicial/ Primaria	0,5	0,3	0,2	1,4	50,5	5
Secundaria	41,2	2,2	36,9	45,5	5,3	365
Superior no universitaria	17,9	1,7	14,8	21,4	9,4	163
Superior universitaria 1/	40,5	2,6	35,5	45,6	6,4	399
Hombres	100,0					448
Sin nivel/ Educ.inicial/ Primaria	0,4	0,3	0,1	2,1	88,5	2
Secundaria	43,4	3,1	37,4	49,5	7,1	177
Superior no universitaria	17,9	2,2	13,9	22,7	12,5	81
Superior universitaria 1/	38,4	3,0	32,7	44,4	7,8	188

**CUADRO Nº 8: POBLACIÓN DE 15 A 29 AÑOS DE EDAD QUE TIENE PLANIFICADO SALIR
DEL PAÍS EN LOS PRÓXIMOS 3 AÑOS, POR NIVEL EDUCATIVO ALCANZADO,
SEGÚN CIUDAD, SEXO Y GRUPOS DE EDAD**

Variable	Valor estimado	Error estándar	Intervalo de confianza al 95%		Coeficiente de variación (%)	Nº de casos
			Inferior	Superior		
Mujeres	100,0					484
Sin nivel/ Educ.inicial/ Primaria	0,7	0,4	0,2	2,2	61,7	3
Secundaria	39,2	2,5	34,5	44,1	6,3	188
Superior no universitaria	17,8	2,2	13,9	22,5	12,2	82
Superior universitaria 1/	42,4	3,2	36,3	48,7	7,5	211
De 15 a 19 años	100,0					313
Sin nivel/ Educ.inicial/ Primaria	0,6	0,4	0,2	2,0	64,5	3
Secundaria	76,7	2,6	71,2	81,5	3,4	236
Superior no universitaria	7,0	1,6	4,4	11,0	23,2	21
Superior universitaria 1/	15,6	2,7	11,0	21,7	17,2	53
De 20 a 24 años	100,0					382
Sin nivel/ Educ.inicial/ Primaria	0,8	0,6	0,2	3,2	70,8	2
Secundaria	23,8	2,8	18,6	29,8	12,0	81
Superior no universitaria	21,8	2,6	17,1	27,3	11,8	80
Superior universitaria 1/	53,6	3,4	46,9	60,2	6,4	219
De 25 a 29 años	100,0					237
Secundaria	21,5	3,2	15,9	28,5	14,9	48
Superior no universitaria	26,0	4,0	19,0	34,5	15,2	62
Superior universitaria 1/	52,4	4,7	43,2	61,5	9,0	127
Huancayo	100,0					933
Sin nivel/ Educ.inicial/ Primaria	0,7	0,3	0,3	1,6	42,7	6
Secundaria	50,1	2,2	45,8	54,5	4,4	437
Superior no universitaria	17,8	1,5	15,0	21,0	8,6	163
Superior universitaria 1/	31,4	2,1	27,6	35,6	6,5	327
Hombres	100,0					451
Sin nivel/ Educ.inicial/ Primaria	0,8	0,4	0,3	2,3	54,2	4
Secundaria	56,1	2,9	50,4	61,7	5,1	233
Superior no universitaria	13,8	2,0	10,4	18,2	14,2	65
Superior universitaria 1/	29,2	2,5	24,6	34,3	8,5	149
Mujeres	100,0					482
Sin nivel/ Educ.inicial/ Primaria	0,5	0,4	0,1	2,2	70,7	2
Secundaria	44,1	2,8	38,6	49,8	6,4	204
Superior no universitaria	21,7	2,2	17,6	26,3	10,2	98
Superior universitaria 1/	33,7	2,8	28,4	39,3	8,3	178
De 15 a 19 años	100,0					317
Sin nivel/ Educ.inicial/ Primaria	0,9	0,6	0,2	3,4	70,5	2
Secundaria	86,5	2,1	81,9	90,0	2,4	272
Superior no universitaria	3,2	1,0	1,7	5,9	31,7	10
Superior universitaria 1/	9,5	1,8	6,4	13,8	19,4	33

**CUADRO Nº 8: POBLACIÓN DE 15 A 29 AÑOS DE EDAD QUE TIENE PLANIFICADO SALIR
DEL PAÍS EN LOS PRÓXIMOS 3 AÑOS, POR NIVEL EDUCATIVO ALCANZADO,
SEGÚN CIUDAD, SEXO Y GRUPOS DE EDAD**

Variable	Valor estimado	Error estándar	Intervalo de confianza al 95%		Coeficiente de variación (%)	Nº de casos
			Inferior	Superior		
De 20 a 24 años	100,0					365
Sin nivel/ Educ.inicial/ Primaria	0,1	0,1	0,0	0,7	100,5	1
Secundaria	30,5	3,3	24,5	37,4	10,9	106
Superior no universitaria	26,3	2,6	21,6	31,7	9,8	88
Superior universitaria 1/	43,0	3,4	36,6	49,7	7,8	170
De 25 a 29 años	100,0					251
Sin nivel/ Educ.inicial/ Primaria	1,3	0,7	0,4	4,0	56,7	3
Secundaria	29,7	3,7	22,9	37,5	12,6	59
Superior no universitaria	24,9	3,3	19,0	31,8	13,1	65
Superior universitaria 1/	44,1	4,1	36,4	52,2	9,2	124
Trujillo	100,0					856
Sin nivel/ Educ.inicial/ Primaria	4,2	0,9	2,8	6,3	20,9	39
Secundaria	50,4	2,7	45,1	55,8	5,4	449
Superior no universitaria	13,1	1,5	10,5	16,3	11,2	112
Superior universitaria 1/	32,2	2,9	26,8	38,2	9,0	256
Hombres	100,0					418
Sin nivel/ Educ.inicial/ Primaria	5,1	1,3	3,0	8,5	26,5	23
Secundaria	48,0	3,6	41,0	55,1	7,5	215
Superior no universitaria	12,1	2,1	8,6	16,8	17,0	55
Superior universitaria 1/	34,8	4,1	27,3	43,2	11,7	125
Mujeres	100,0					438
Sin nivel/ Educ.inicial/ Primaria	3,3	1,0	1,9	5,9	29,5	16
Secundaria	53,0	3,4	46,4	59,4	6,3	234
Superior no universitaria	14,1	2,2	10,3	19,1	15,7	57
Superior universitaria 1/	29,6	3,0	24,0	35,9	10,3	131
De 15 a 19 años	100,0					320
Sin nivel/ Educ.inicial/ Primaria	3,9	1,2	2,1	7,1	30,8	12
Secundaria	77,5	2,9	71,2	82,7	3,8	254
Superior no universitaria	5,7	1,7	3,1	10,1	29,9	18
Superior universitaria 1/	12,9	2,5	8,7	18,7	19,6	36
De 20 a 24 años	100,0					344
Sin nivel/ Educ.inicial/ Primaria	4,2	1,5	2,0	8,4	35,9	16
Secundaria	36,9	4,3	29,0	45,6	11,5	128
Superior no universitaria	15,1	2,4	11,0	20,4	15,8	56
Superior universitaria 1/	43,8	4,4	35,3	52,6	10,2	144
De 25 a 29 años	100,0					192
Sin nivel/ Educ.inicial/ Primaria	4,7	1,8	2,2	9,8	38,5	11
Secundaria	34,5	5,3	25,0	45,4	15,3	67
Superior no universitaria	21,0	3,7	14,6	29,3	17,8	38
Superior universitaria 1/	39,8	5,4	29,8	50,8	13,6	76

**CUADRO Nº 8: POBLACIÓN DE 15 A 29 AÑOS DE EDAD QUE TIENE PLANIFICADO SALIR
DEL PAÍS EN LOS PRÓXIMOS 3 AÑOS, POR NIVEL EDUCATIVO ALCANZADO,
SEGÚN CIUDAD, SEXO Y GRUPOS DE EDAD**

Variable	Valor estimado	Error estándar	Intervalo de confianza al 95%		Coeficiente de variación (%)	Nº de casos
			Inferior	Superior		
Lima Metropolitana	100,0					1 279
Sin nivel/ Educ.inicial/ Primaria	2,8	0,8	1,6	4,9	29,2	24
Secundaria	59,0	2,0	55,0	62,9	3,4	754
Superior no universitaria	14,5	1,2	12,3	17,0	8,3	200
Superior universitaria 1/	23,8	2,0	20,0	28,0	8,5	301
Hombres	100,0					653
Sin nivel/ Educ.inicial/ Primaria	3,2	1,1	1,6	6,0	33,2	14
Secundaria	61,2	3,0	55,2	66,9	4,9	407
Superior no universitaria	13,1	1,4	10,5	16,2	11,1	94
Superior universitaria 1/	22,6	3,2	16,9	29,4	14,2	138
Mujeres	100,0					626
Sin nivel/ Educ.inicial/ Primaria	2,4	0,8	1,2	4,7	34,8	10
Secundaria	56,6	2,7	51,4	61,8	4,7	347
Superior no universitaria	15,9	1,8	12,8	19,7	11,1	106
Superior universitaria 1/	25,0	2,4	20,6	30,0	9,6	163
De 15 a 19 años	100,0					447
Sin nivel/ Educ.inicial/ Primaria	3,1	1,1	1,5	6,3	36,1	10
Secundaria	83,6	2,3	78,5	87,7	2,8	389
Superior no universitaria	4,8	1,1	3,0	7,6	23,7	23
Superior universitaria 1/	8,5	2,2	5,0	14,0	26,5	25
De 20 a 24 años	100,0					481
Sin nivel/ Educ.inicial/ Primaria	0,8	0,5	0,3	2,5	58,5	3
Secundaria	48,1	3,1	42,1	54,1	6,4	224
Superior no universitaria	19,8	2,2	15,8	24,6	11,3	95
Superior universitaria 1/	31,3	3,0	25,8	37,5	9,6	159
De 25 a 29 años	100,0					351
Sin nivel/ Educ.inicial/ Primaria	4,9	1,8	2,4	9,9	36,6	11
Secundaria	42,8	3,7	35,9	50,1	8,5	141
Superior no universitaria	19,5	2,4	15,1	24,7	12,4	82
Superior universitaria 1/	32,8	3,8	25,8	40,6	11,5	117

1/ Incluye Post-grado.

**CUADRO Nº 9: POBLACIÓN DE 15 A 29 AÑOS DE EDAD QUE TIENE PLANIFICADO SALIR
DEL PAÍS EN LOS PRÓXIMOS 3 AÑOS, POR RAZONES POR LA QUE PIENSA
SALIR DEL PAÍS, SEGÚN CIUDAD, SEXO Y GRUPOS DE EDAD**

Variable	Valor estimado	Error estándar	Intervalo de confianza al 95%		Coeficiente de variación (%)	Nº de casos
			Inferior	Superior		
Total	100,0					4 000
Por mejora económica	56,9	1,7	53,4	60,2	3,0	2 006
Por motivos de estudio	25,7	1,5	22,9	28,7	5,7	1 181
Otro 1/	17,5	1,1	15,4	19,8	6,4	813
Hombres	100,0					1 970
Por mejora económica	58,9	2,2	54,6	63,0	3,7	1 034
Por motivos de estudio	22,6	1,6	19,5	25,9	7,2	552
Otro 1/	18,6	1,8	15,4	22,3	9,5	384
Mujeres	100,0					2 030
Por mejora económica	54,7	2,4	50,1	59,3	4,3	972
Por motivos de estudio	28,9	2,1	25,1	33,1	7,1	629
Otro 1/	16,3	1,4	13,8	19,2	8,3	429
De 15 a 19 años	100,0					1 397
Por mejora económica	45,9	2,8	40,4	51,5	6,2	534
Por motivos de estudio	34,0	2,3	29,6	38,7	6,8	547
Otro 1/	20,1	2,1	16,3	24,6	10,6	316
De 20 a 24 años	100,0					1 572
Por mejora económica	60,4	2,5	55,4	65,3	4,2	829
Por motivos de estudio	25,9	2,3	21,6	30,7	9,0	447
Otro 1/	13,7	1,5	11,1	16,8	10,6	296
De 25 a 29 años	100,0					1 031
Por mejora económica	65,8	3,3	59,1	71,8	5,0	643
Por motivos de estudio	15,0	2,0	11,4	19,5	13,6	187
Otro 1/	19,2	2,9	14,2	25,5	15,0	201
Arequipa	100,0					932
Por mejora económica	48,7	2,2	44,4	53,0	4,5	440
Por motivos de estudio	35,4	1,9	31,8	39,2	5,3	342
Otro 1/	15,8	1,6	13,0	19,2	9,9	150
Hombres	100,0					448
Por mejora económica	50,1	3,0	44,3	55,9	5,9	217
Por motivos de estudio	34,6	2,4	29,9	39,5	7,0	162
Otro 1/	15,4	2,1	11,7	19,9	13,4	69
Mujeres	100,0					484
Por mejora económica	47,4	2,8	42,0	53,0	5,9	223
Por motivos de estudio	36,3	2,5	31,4	41,4	7,0	180
Otro 1/	16,3	2,1	12,6	20,8	12,7	81
De 15 a 19 años	100,0					313
Por mejora económica	33,3	3,0	27,6	39,5	9,2	104
Por motivos de estudio	46,8	2,9	41,2	52,6	6,2	150
Otro 1/	19,9	2,4	15,5	25,1	12,3	59

**CUADRO Nº 9: POBLACIÓN DE 15 A 29 AÑOS DE EDAD QUE TIENE PLANIFICADO SALIR
DEL PAÍS EN LOS PRÓXIMOS 3 AÑOS, POR RAZONES POR LA QUE PIENSA
SALIR DEL PAÍS, SEGÚN CIUDAD, SEXO Y GRUPOS DE EDAD**

Variable	Valor estimado	Error estándar	Intervalo de confianza al 95%		Coeficiente de variación (%)	Nº de casos
			Inferior	Superior		
De 20 a 24 años	100,0					382
Por mejora económica	51,6	2,7	46,3	56,9	5,2	187
Por motivos de estudio	34,6	2,8	29,4	40,3	8,1	139
Otro 1/	13,7	2,2	9,9	18,7	16,1	56
De 25 a 29 años	100,0					237
Por mejora económica	64,5	4,1	56,1	72,2	6,4	149
Por motivos de estudio	21,6	3,3	15,8	28,7	15,2	53
Otro 1/	13,9	2,5	9,7	19,5	18,0	35
Huancayo	100,0					933
Por mejora económica	48,7	2,8	43,2	54,3	5,8	439
Por motivos de estudio	30,1	2,4	25,6	35,0	8,0	295
Otro 1/	21,2	2,1	17,3	25,7	10,1	199
Hombres	100,0					451
Por mejora económica	52,3	3,3	45,8	58,8	6,4	223
Por motivos de estudio	27,8	2,7	22,8	33,5	9,8	134
Otro 1/	19,9	2,4	15,5	25,1	12,3	94
Mujeres	100,0					482
Por mejora económica	45,2	3,3	38,8	51,7	7,4	216
Por motivos de estudio	32,4	3,0	26,8	38,6	9,4	161
Otro 1/	22,4	2,7	17,5	28,2	12,2	105
De 15 a 19 años	100,0					317
Por mejora económica	38,2	4,0	30,7	46,3	10,5	120
Por motivos de estudio	40,4	3,9	33,0	48,2	9,6	135
Otro 1/	21,4	3,1	16,0	28,1	14,4	62
De 20 a 24 años	100,0					365
Por mejora económica	50,4	4,2	42,3	58,6	8,3	175
Por motivos de estudio	26,6	3,6	20,1	34,4	13,7	105
Otro 1/	22,9	3,0	17,6	29,2	12,9	85
De 25 a 29 años	100,0					251
Por mejora económica	60,8	4,0	52,6	68,4	6,7	144
Por motivos de estudio	21,2	3,2	15,5	28,1	15,2	55
Otro 1/	18,0	3,1	12,7	25,0	17,4	52
Trujillo	100,0					856
Por mejora económica	52,2	2,3	47,6	56,7	4,4	427
Por motivos de estudio	25,1	2,3	20,9	29,9	9,1	213
Otro 1/	22,7	1,9	19,1	26,7	8,5	216
Hombres	100,0					418
Por mejora económica	53,0	3,0	47,0	58,8	5,7	223
Por motivos de estudio	26,3	2,9	21,1	32,3	10,9	104
Otro 1/	20,7	2,4	16,4	25,7	11,5	91

**CUADRO Nº 9: POBLACIÓN DE 15 A 29 AÑOS DE EDAD QUE TIENE PLANIFICADO SALIR
DEL PAÍS EN LOS PRÓXIMOS 3 AÑOS, POR RAZONES POR LA QUE PIENSA
SALIR DEL PAÍS, SEGÚN CIUDAD, SEXO Y GRUPOS DE EDAD**

Variable	Valor estimado	Error estándar	Intervalo de confianza al 95%		Coeficiente de variación (%)	Nº de casos
			Inferior	Superior		
Mujeres	100,0					438
Por mejora económica	51,4	3,5	44,5	58,2	6,8	204
Por motivos de estudio	24,0	2,9	18,8	30,0	11,9	109
Otro 1/	24,7	2,9	19,4	30,9	11,8	125
De 15 a 19 años	100,0					320
Por mejora económica	38,8	3,7	31,7	46,3	9,6	113
Por motivos de estudio	33,3	3,6	26,7	40,7	10,8	112
Otro 1/	27,9	3,3	21,9	34,7	11,7	95
De 20 a 24 años	100,0					344
Por mejora económica	55,1	3,6	48,0	61,9	6,5	189
Por motivos de estudio	25,8	3,7	19,3	33,7	14,2	79
Otro 1/	19,1	2,8	14,2	25,3	14,8	76
De 25 a 29 años	100,0					192
Por mejora económica	67,7	3,6	60,2	74,4	5,4	125
Por motivos de estudio	10,8	2,9	6,3	17,8	26,6	22
Otro 1/	21,5	3,3	15,8	28,7	15,4	45
Lima Metropolitana	100,0					1 279
Por mejora económica	58,2	2,0	54,1	62,1	3,5	700
Por motivos de estudio	24,7	1,7	21,5	28,2	7,0	331
Otro 1/	17,1	1,3	14,7	19,9	7,7	248
Hombres	100,0					653
Por mejora económica	60,2	2,5	55,1	65,1	4,2	371
Por motivos de estudio	21,2	1,9	17,7	25,1	8,9	152
Otro 1/	18,6	2,1	14,9	23,0	11,1	130
Mujeres	100,0					626
Por mejora económica	56,0	2,8	50,5	61,4	5,0	329
Por motivos de estudio	28,5	2,5	23,9	33,5	8,7	179
Otro 1/	15,5	1,6	12,6	18,9	10,3	118
De 15 a 19 años	100,0					447
Por mejora económica	47,8	3,3	41,4	54,2	6,9	197
Por motivos de estudio	32,7	2,7	27,6	38,3	8,3	150
Otro 1/	19,5	2,5	15,1	24,9	12,8	100
De 20 a 24 años	100,0					481
Por mejora económica	62,1	3,1	56,0	67,9	4,9	278
Por motivos de estudio	25,0	2,8	19,9	30,9	11,2	124
Otro 1/	12,9	1,7	9,8	16,7	13,5	79
De 25 a 29 años	100,0					351
Por mejora económica	65,9	3,8	58,2	72,9	5,7	225
Por motivos de estudio	14,5	2,3	10,5	19,7	16,1	57
Otro 1/	19,6	3,3	13,8	26,9	17,0	69

1/ Incluye por motivos familiares, por contrato de trabajo, turismo, por salud, por evangelizar.

**CUADRO Nº 10: POBLACIÓN DE 15 A 29 AÑOS DE EDAD QUE HA VIVIDO O NO EN EL
EXTRANJERO DE 2 MESES A MÁS, SEGÚN CIUDAD, SEXO Y GRUPOS DE EDAD**

Variable	Valor estimado	Error estándar	Intervalo de confianza al 95%		Coeficiente de variación (%)	Nº de casos
			Inferior	Superior		
Total	100,0					14 667
Hombres	49,2	0,8	47,7	50,7	1,6	7 194
Mujeres	50,8	0,8	49,3	52,3	1,5	7 473
De 15 a 19 años	37,0	0,8	35,5	38,5	2,1	5 526
De 20 a 24 años	34,7	0,7	33,3	36,1	2,0	5 194
De 25 a 29 años	28,3	0,8	26,8	29,9	2,8	3 947
Sí	100,0					667
Hombres	48,1	3,0	42,3	54,0	6,2	323
Mujeres	51,9	3,0	46,0	57,7	5,8	344
De 15 a 19 años	16,6	2,4	12,4	21,8	14,4	134
De 20 a 24 años	44,1	2,9	38,5	50,0	6,7	289
De 25 a 29 años	39,3	3,0	33,6	45,3	7,6	244
No	100,0					14 000
Hombres	49,2	0,8	47,7	50,8	1,6	6 871
Mujeres	50,8	0,8	49,2	52,3	1,6	7 129
De 15 a 19 años	37,8	0,8	36,3	39,4	2,1	5 392
De 20 a 24 años	34,3	0,7	32,9	35,7	2,1	4 905
De 25 a 29 años	27,9	0,8	26,3	29,5	2,9	3 703
Arequipa	100,0					3 346
Hombres	48,5	0,9	46,7	50,4	1,9	1 634
Mujeres	51,5	0,9	49,6	53,3	1,8	1 712
De 15 a 19 años	36,7	1,1	34,6	38,9	3,0	1 224
De 20 a 24 años	34,9	0,9	33,1	36,7	2,6	1 189
De 25 a 29 años	28,4	1,0	26,5	30,4	3,5	933
Sí	100,0					184
Hombres	52,6	4,2	44,5	60,6	7,9	97
Mujeres	47,4	4,2	39,4	55,5	8,8	87
De 15 a 19 años	20,9	3,6	14,7	28,7	17,1	40
De 20 a 24 años	33,3	3,7	26,5	40,8	11,1	71
De 25 a 29 años	45,9	4,0	38,1	53,8	8,8	73
No	100,0					3 162
Hombres	48,3	0,9	46,5	50,2	2,0	1 537
Mujeres	51,7	0,9	49,8	53,5	1,8	1 625
De 15 a 19 años	37,4	1,1	35,2	39,6	3,0	1 184
De 20 a 24 años	34,9	0,9	33,1	36,8	2,7	1 118
De 25 a 29 años	27,7	1,0	25,7	29,8	3,8	860
Huancayo	100,0					3 570
Hombres	49,8	0,8	48,2	51,3	1,6	1 760
Mujeres	50,2	0,8	48,7	51,8	1,6	1 810
De 15 a 19 años	38,0	1,0	36,2	39,9	2,5	1 345
De 20 a 24 años	37,4	0,9	35,6	39,2	2,4	1 315
De 25 a 29 años	24,6	0,8	23,0	26,2	3,3	910
Sí	100,0					51
Hombres	48,3	8,7	32,0	64,9	18,0	24
Mujeres	51,7	8,7	35,1	68,0	16,8	27
De 15 a 19 años	9,2	4,8	3,2	23,8	52,3	8
De 20 a 24 años	41,2	8,9	25,4	59,2	21,7	19
De 25 a 29 años	49,6	8,9	32,8	66,5	18,0	24

**CUADRO Nº 10: POBLACIÓN DE 15 A 29 AÑOS DE EDAD QUE HA VIVIDO O NO EN EL
EXTRANJERO DE 2 MESES A MÁS, SEGÚN CIUDAD, SEXO Y GRUPOS DE EDAD**

Variable	Valor estimado	Error estándar	Intervalo de confianza al 95%		Coeficiente de variación (%)	Nº de casos
			Inferior	Superior		
No	100,0					3 519
Hombres	49,8	0,8	48,2	51,4	1,6	1 736
Mujeres	50,2	0,8	48,6	51,8	1,6	1 783
De 15 a 19 años	38,3	1,0	36,5	40,3	2,5	1 337
De 20 a 24 años	37,3	0,9	35,6	39,1	2,4	1 296
De 25 a 29 años	24,3	0,8	22,7	25,9	3,3	886
Trujillo	100,0					3 263
Hombres	49,4	1,0	47,5	51,4	2,0	1 600
Mujeres	50,6	1,0	48,6	52,5	2,0	1 663
De 15 a 19 años	38,2	1,0	36,2	40,2	2,6	1 291
De 20 a 24 años	35,6	1,0	33,8	37,5	2,7	1 157
De 25 a 29 años	26,2	1,0	24,3	28,2	3,8	815
Sí	100,0					178
Hombres	47,6	4,9	38,2	57,1	10,3	80
Mujeres	52,4	4,9	42,9	61,8	9,3	98
De 15 a 19 años	25,4	4,4	17,8	34,8	17,2	44
De 20 a 24 años	47,4	5,1	37,6	57,4	10,8	85
De 25 a 29 años	27,3	4,5	19,4	36,9	16,5	49
No	100,0					3 085
Hombres	49,5	1,0	47,5	51,5	2,0	1 520
Mujeres	50,5	1,0	48,5	52,5	2,0	1 565
De 15 a 19 años	38,7	1,1	36,6	40,8	2,8	1 247
De 20 a 24 años	35,2	1,0	33,3	37,1	2,8	1 072
De 25 a 29 años	26,1	1,0	24,2	28,2	3,9	766
Lima Metropolitana	100,0					4 488
Hombres	49,2	0,9	47,4	51,0	1,9	2 200
Mujeres	50,8	0,9	49,0	52,6	1,8	2 288
De 15 a 19 años	36,9	0,9	35,1	38,7	2,5	1 666
De 20 a 24 años	34,5	0,8	32,9	36,2	2,4	1 533
De 25 a 29 años	28,6	1,0	26,8	30,5	3,3	1 289
Sí	100,0					254
Hombres	47,7	3,5	40,9	54,6	7,3	122
Mujeres	52,3	3,5	45,4	59,1	6,7	132
De 15 a 19 años	15,6	2,8	10,8	21,8	17,8	42
De 20 a 24 años	44,9	3,4	38,3	51,7	7,6	114
De 25 a 29 años	39,5	3,5	32,9	46,5	8,8	98
No	100,0					4 234
Hombres	49,3	0,9	47,4	51,1	1,9	2 078
Mujeres	50,7	0,9	48,9	52,6	1,9	2 156
De 15 a 19 años	37,8	0,9	35,9	39,6	2,5	1 624
De 20 a 24 años	34,1	0,9	32,4	35,8	2,5	1 419
De 25 a 29 años	28,2	1,0	26,3	30,1	3,4	1 191

MIGRACIÓN INTERNACIONAL Y REMESAS DEL HOGAR

**CUADRO Nº 1: MIGRANTES EN HOGARES CON MIGRACIÓN INTERNACIONAL, POR SEXO,
SEGÚN CIUDAD Y GRUPOS DE EDAD QUE TENÍAN CUANDO SE FUERON LA PRIMERA VEZ**

Variable	Valor estimado	Error estándar	Intervalo de confianza al 95%		Coeficiente de variación (%)	Nº de casos
			Inferior	Superior		
Total	100,0					2 801
De 15 a 29 años	53,8	1,9	50,1	57,5	3,5	1 616
Otras edades	45,7	1,8	42,1	49,3	4,0	1 173
No especificado	0,5	0,3	0,2	1,6	58,4	12
Hombres	100,0					1 271
De 15 a 29 años	54,5	3,0	48,6	60,3	5,5	727
Otras edades	44,5	2,8	39,0	50,1	6,4	538
No especificado	1,0	0,6	0,3	3,3	63,4	6
Mujeres	100,0					1 530
De 15 a 29 años	53,2	3,0	47,3	59,0	5,6	889
Otras edades	46,7	3,0	40,9	52,6	6,4	635
No especificado	0,1	0,1	0,0	0,3	54,8	6
Arequipa	100,0					325
De 15 a 29 años	56,9	3,7	49,5	64,1	6,6	197
Otras edades	43,1	3,7	35,9	50,5	8,7	128
Hombres	100,0					128
De 15 a 29 años	54,1	5,4	43,4	64,4	10,1	70
Otras edades	45,9	5,4	35,6	56,6	11,8	58
Mujeres	100,0					197
De 15 a 29 años	59,3	6,1	47,1	70,4	10,2	127
Otras edades	40,7	6,1	29,6	52,9	14,9	70
Huancayo	100,0					384
De 15 a 29 años	61,8	3,5	54,8	68,3	5,6	249
Otras edades	38,1	3,4	31,6	45,0	9,1	134
No especificado	0,1	0,1	0,0	0,9	100,6	1
Hombres	100,0					195
De 15 a 29 años	56,3	4,4	47,5	64,7	7,9	119
Otras edades	43,7	4,4	35,3	52,5	10,1	76
Mujeres	100,0					189
De 15 a 29 años	67,0	4,4	57,9	74,9	6,5	130
Otras edades	32,8	4,4	24,8	41,8	13,3	58
No especificado	0,2	0,3	0,0	1,8	101,2	1
Trujillo	100,0					1 133
De 15 a 29 años	57,0	2,4	52,2	61,6	4,2	649
Otras edades	41,9	2,4	37,3	46,7	5,7	475
No especificado	1,1	0,7	0,3	3,9	64,9	9
Hombres	100,0					514
De 15 a 29 años	57,6	3,0	51,7	63,3	5,2	302
Otras edades	41,1	3,0	35,3	47,2	7,4	208
No especificado	1,3	1,0	0,3	5,5	75,1	4
Mujeres	100,0					619
De 15 a 29 años	56,4	3,0	50,5	62,2	5,3	347
Otras edades	42,6	2,9	37,0	48,5	6,9	267
No especificado	0,9	0,5	0,3	2,8	56,4	5
Lima Metropolitana	100,0					959
De 15 a 29 años	53,2	2,2	48,8	57,5	4,2	521
Otras edades	46,4	2,2	42,2	50,6	4,6	436
No especificado	0,4	0,3	0,1	1,9	73,3	2
Hombres	100,0					434
De 15 a 29 años	54,1	3,5	47,2	60,9	6,5	236
Otras edades	44,9	3,3	38,5	51,4	7,4	196
No especificado	1,0	0,7	0,2	4,0	72,4	2
Mujeres	100,0					525
De 15 a 29 años	52,3	3,5	45,5	59,1	6,7	285
Otras edades	47,7	3,5	40,9	54,5	7,3	240

**CUADRO Nº 2: MIGRANTES EN HOGARES CON MIGRACIÓN INTERNACIONAL, POR SEXO,
SEGÚN CIUDAD Y CAUSA POR LA QUE SE FUERON A OTRO PAÍS**

Variable	Valor estimado	Error estándar	Intervalo de confianza al 95%		Coeficiente de variación (%)	Nº de casos
			Inferior	Superior		
Total	100,0					2 801
Por desempleo	19,3	1,9	15,9	23,3	9,7	788
Por mejora económica	42,5	2,3	38,0	47,1	5,4	1 068
Por contrato de trabajo	12,1	1,5	9,4	15,5	12,8	296
Por motivos de estudio	8,7	1,1	6,8	11,1	12,5	238
Por motivos familiares	14,7	1,8	11,6	18,6	12,1	349
Otro 1/	2,6	0,6	1,6	4,2	24,5	62
Hombres	100,0					1 271
Por desempleo	22,0	2,7	17,2	27,7	12,2	354
Por mejora económica	41,8	3,1	35,9	48,1	7,5	495
Por contrato de trabajo	14,4	2,0	10,9	18,9	14,0	160
Por motivos de estudio	9,2	1,6	6,5	12,8	17,2	123
Por motivos familiares	9,0	1,6	6,3	12,5	17,4	106
Otro 1/	3,5	1,3	1,7	7,2	36,6	33
Mujeres	100,0					1 530
Por desempleo	17,1	2,1	13,3	21,7	12,5	434
Por mejora económica	43,1	3,0	37,3	49,1	7,0	573
Por contrato de trabajo	10,1	1,8	7,0	14,4	18,2	136
Por motivos de estudio	8,3	1,4	5,9	11,4	16,8	115
Por motivos familiares	19,6	2,9	14,5	25,9	14,8	243
Otro 1/	1,8	0,5	1,1	3,1	27,1	29
Arequipa	100,0					325
Por desempleo	25,1	4,5	17,4	34,9	17,7	78
Por mejora económica	28,5	4,1	21,1	37,2	14,5	85
Por contrato de trabajo	14,9	2,6	10,4	20,9	17,7	61
Por motivos de estudio	15,4	3,0	10,4	22,2	19,4	49
Por motivos familiares	15,0	2,7	10,4	21,1	17,9	48
Otro 1/	1,0	0,7	0,3	3,5	63,6	4
Hombres	100,0					128
Por desempleo	25,8	6,1	15,6	39,5	23,8	28
Por mejora económica	32,6	5,9	22,1	45,1	18,2	37
Por contrato de trabajo	10,9	2,7	6,5	17,5	25,3	22
Por motivos de estudio	17,8	3,6	11,8	26,1	20,3	26
Por motivos familiares	12,6	3,9	6,7	22,4	31,0	14
Otro 1/	0,3	0,3	0,0	2,4	100,9	1
Mujeres	100,0					197
Por desempleo	24,6	6,4	14,2	39,2	26,1	50
Por mejora económica	25,2	5,1	16,5	36,3	20,2	48
Por contrato de trabajo	18,3	4,1	11,5	27,8	22,7	39
Por motivos de estudio	13,4	3,6	7,7	22,2	27,1	23
Por motivos familiares	17,0	3,6	11,0	25,3	21,4	34
Otro 1/	1,6	1,1	0,4	6,3	71,3	3
Huancayo	100,0					384
Por desempleo	22,0	5,9	12,5	35,6	26,8	74
Por mejora económica	35,9	4,7	27,2	45,5	13,1	139
Por contrato de trabajo	20,9	3,4	14,9	28,4	16,5	81
Por motivos de estudio	9,6	2,0	6,3	14,4	21,2	41
Por motivos familiares	9,8	2,1	6,4	14,7	21,2	43
Otro 1/	1,9	0,8	0,8	4,5	45,0	6

**CUADRO Nº 2: MIGRANTES EN HOGARES CON MIGRACIÓN INTERNACIONAL, POR SEXO,
SEGÚN CIUDAD Y CAUSA POR LA QUE SE FUERON A OTRO PAÍS**

Variable	Valor estimado	Error estándar	Intervalo de confianza al 95%		Coeficiente de variación (%)	Nº de casos
			Inferior	Superior		
Hombres	100,0					195
Por desempleo	16,6	4,1	10,1	26,2	24,5	35
Por mejora económica	35,3	5,0	26,1	45,6	14,2	69
Por contrato de trabajo	28,6	4,9	20,0	39,1	17,2	48
Por motivos de estudio	7,6	2,1	4,3	12,9	28,0	23
Por motivos familiares	8,6	2,7	4,6	15,4	31,0	15
Otro 1/	3,3	1,7	1,2	8,6	49,7	5
Mujeres	100,0					189
Por desempleo	27,0	8,8	13,3	47,2	32,8	39
Por mejora económica	36,5	6,3	25,1	49,5	17,4	70
Por contrato de trabajo	13,5	3,7	7,8	22,4	27,0	33
Por motivos de estudio	11,5	3,6	6,1	20,6	31,1	18
Por motivos familiares	11,0	2,8	6,5	17,9	25,8	28
Otro 1/	0,5	0,5	0,1	3,7	100,9	1
Trujillo	100,0					1 133
Por desempleo	39,4	2,8	34,0	45,1	7,2	484
Por mejora económica	38,0	2,9	32,5	43,9	7,7	416
Por contrato de trabajo	4,4	1,1	2,8	7,1	24,0	42
Por motivos de estudio	6,4	1,2	4,5	9,1	18,0	64
Por motivos familiares	10,5	1,5	7,9	13,9	14,5	109
Otro 1/	1,2	0,4	0,6	2,3	34,6	18
Hombres	100,0					514
Por desempleo	38,5	3,3	32,2	45,2	8,6	215
Por mejora económica	38,7	4,0	31,2	46,7	10,3	192
Por contrato de trabajo	4,4	1,0	2,8	6,8	23,0	25
Por motivos de estudio	7,6	1,7	4,9	11,8	22,6	33
Por motivos familiares	9,3	2,7	5,1	16,2	29,4	38
Otro 1/	1,6	0,6	0,7	3,4	39,9	11
Mujeres	100,0					619
Por desempleo	40,2	3,3	33,9	46,9	8,3	269
Por mejora económica	37,5	3,0	31,8	43,6	8,1	224
Por contrato de trabajo	4,5	1,9	1,9	10,1	42,3	17
Por motivos de estudio	5,4	1,1	3,6	8,1	20,7	31
Por motivos familiares	11,5	1,7	8,6	15,2	14,6	71
Otro 1/	0,9	0,4	0,3	2,3	50,4	7
Lima Metropolitana	100,0					959
Por desempleo	16,6	2,1	12,9	21,3	12,8	152
Por mejora económica	43,7	2,7	38,6	49,1	6,1	428
Por contrato de trabajo	12,8	1,8	9,6	16,8	14,2	112
Por motivos de estudio	8,7	1,3	6,5	11,5	14,6	84
Por motivos familiares	15,3	2,1	11,7	19,9	13,6	149
Otro 1/	2,9	0,7	1,7	4,8	26,2	34
Hombres	100,0					434
Por desempleo	20,0	3,1	14,6	26,8	15,6	76
Por mejora económica	42,7	3,6	35,8	49,9	8,5	197
Por contrato de trabajo	15,5	2,4	11,4	20,8	15,3	65
Por motivos de estudio	9,1	1,8	6,0	13,4	20,4	41
Por motivos familiares	8,8	1,8	5,8	13,0	20,4	39
Otro 1/	3,9	1,5	1,8	8,3	39,0	16
Mujeres	100,0					525
Por desempleo	13,8	2,4	9,7	19,3	17,6	76
Por mejora económica	44,6	3,5	37,8	51,6	7,9	231
Por contrato de trabajo	10,4	2,2	6,9	15,5	20,7	47
Por motivos de estudio	8,4	1,6	5,7	12,1	19,4	43
Por motivos familiares	20,8	3,4	15,0	28,3	16,3	110
Otro 1/	2,0	0,6	1,1	3,5	29,4	18

1/ Incluye por turismo, por matrimonio, por misión evangélica.

CUADRO Nº 3: MIGRANTES EN HOGARES CON MIGRACIÓN INTERNACIONAL, POR NIVEL EDUCATIVO ALCANZADO, SEGÚN CIUDAD, SEXO Y GRUPOS DE EDAD QUE TENÍAN CUANDO SE FUERON LA PRIMERA VEZ

Variable	Valor estimado	Error estándar	Intervalo de confianza al 95%		Coeficiente de variación (%)	Nº de casos
			Inferior	Superior		
Total	100,0					2 796
Sin nivel/ Educ.inicial/ Primaria	6,1	1,0	4,4	8,5	17,1	187
Secundaria	52,2	2,6	47,1	57,1	4,9	1 357
Superior no universitaria	17,6	1,7	14,5	21,1	9,5	512
Superior universitaria 1/	24,1	2,2	20,0	28,6	9,1	740
Hombres	100,0					1 269
Sin nivel/ Educ.inicial/ Primaria	7,0	1,6	4,5	10,9	22,5	81
Secundaria	52,9	2,9	47,1	58,5	5,5	634
Superior no universitaria	13,8	1,9	10,5	18,0	13,7	212
Superior universitaria 1/	26,3	2,8	21,1	32,1	10,7	342
Mujeres	100,0					1 527
Sin nivel/ Educ.inicial/ Primaria	5,3	1,4	3,1	9,0	26,9	106
Secundaria	51,6	3,2	45,2	57,7	6,2	723
Superior no universitaria	20,8	2,5	16,4	26,0	11,8	300
Superior universitaria 1/	22,2	2,6	17,4	27,8	11,9	398
De 15 a 29 años	100,0					1 616
Sin nivel/ Educ.inicial/ Primaria	1,7	0,6	0,8	3,4	37,0	39
Secundaria	60,0	3,1	53,8	65,9	5,1	867
Superior no universitaria	17,2	2,2	13,2	22,1	13,1	297
Superior universitaria 1/	21,2	2,5	16,6	26,6	12,0	413
Otras edades	100,0					1 168
Sin nivel/ Educ.inicial/ Primaria	11,5	2,0	8,0	16,0	17,7	148
Secundaria	42,8	3,1	36,7	49,0	7,4	483
Superior no universitaria	18,3	2,5	13,8	23,6	13,7	213
Superior universitaria 1/	27,4	3,0	21,8	33,7	11,1	324
No especificado	100,0					12
Secundaria	62,9	25,6	16,4	93,6	40,7	7
Superior no universitaria	5,9	5,1	1,0	27,7	86,6	2
Superior universitaria 1/	31,2	24,3	4,7	80,7	77,9	3
Arequipa	100,0					325
Sin nivel/ Educ.inicial/ Primaria	1,4	0,7	0,5	3,8	51,7	7
Secundaria	37,9	4,4	29,6	46,9	11,7	117
Superior no universitaria	14,1	3,1	9,0	21,4	22,1	51
Superior universitaria 1/	46,6	4,2	38,4	55,0	9,1	150
Hombres	100,0					128
Sin nivel/ Educ.inicial/ Primaria	0,7	0,7	0,1	4,6	96,1	1
Secundaria	41,0	6,1	29,8	53,2	14,8	46
Superior no universitaria	16,7	5,0	9,1	28,8	29,6	22
Superior universitaria 1/	41,6	6,2	30,1	54,1	15,0	59
Mujeres	100,0					197
Sin nivel/ Educ.inicial/ Primaria	2,0	1,2	0,6	6,4	61,1	6
Secundaria	35,3	5,4	25,5	46,4	15,3	71
Superior no universitaria	12,0	2,7	7,7	18,2	22,2	29
Superior universitaria 1/	50,8	5,3	40,5	61,0	10,4	91

CUADRO Nº 3: MIGRANTES EN HOGARES CON MIGRACIÓN INTERNACIONAL, POR NIVEL EDUCATIVO ALCANZADO, SEGÚN CIUDAD, SEXO Y GRUPOS DE EDAD QUE TENÍAN CUANDO SE FUERON LA PRIMERA VEZ

Variable	Valor estimado	Error estándar	Intervalo de confianza al 95%		Coeficiente de variación (%)	Nº de casos
			Inferior	Superior		
De 15 a 29 años	100,0					197
Sin nivel/ Educ.inicial/ Primaria	0,0	0,0	0,0	0,0	101,6	1
Secundaria	40,8	5,7	30,3	52,2	13,9	79
Superior no universitaria	11,2	3,0	6,5	18,6	27,0	23
Superior universitaria 1/	48,0	5,2	38,0	58,2	10,8	94
Otras edades	100,0					128
Sin nivel/ Educ.inicial/ Primaria	3,2	1,7	1,1	8,8	52,2	6
Secundaria	34,0	5,8	23,7	46,1	17,1	38
Superior no universitaria	18,0	5,2	9,8	30,6	29,2	28
Superior universitaria 1/	44,8	6,4	32,9	57,3	14,2	56
Huancayo	100,0					384
Sin nivel/ Educ.inicial/ Primaria	4,1	1,4	2,1	7,8	33,1	17
Secundaria	42,4	3,3	36,1	49,0	7,8	153
Superior no universitaria	24,3	2,9	19,1	30,4	11,8	92
Superior universitaria 1/	29,1	3,2	23,3	35,7	10,9	122
Hombres	100,0					195
Sin nivel/ Educ.inicial/ Primaria	3,7	1,6	1,6	8,4	42,9	11
Secundaria	45,7	4,8	36,6	55,2	10,5	81
Superior no universitaria	19,0	4,3	12,0	28,8	22,5	38
Superior universitaria 1/	31,6	4,2	23,9	40,5	13,4	65
Mujeres	100,0					189
Sin nivel/ Educ.inicial/ Primaria	4,5	2,3	1,6	11,9	51,2	6
Secundaria	39,4	4,7	30,6	48,8	11,9	72
Superior no universitaria	29,4	4,6	21,1	39,2	15,8	54
Superior universitaria 1/	26,8	4,8	18,5	37,1	17,8	57
De 15 a 29 años	100,0					249
Sin nivel/ Educ.inicial/ Primaria	0,5	0,4	0,1	2,7	85,1	2
Secundaria	48,1	4,4	39,6	56,6	9,1	105
Superior no universitaria	25,7	3,4	19,7	32,8	13,1	68
Superior universitaria 1/	25,7	3,8	18,9	34,0	14,9	74
Otras edades	100,0					134
Sin nivel/ Educ.inicial/ Primaria	9,9	3,8	4,6	20,2	38,1	15
Secundaria	33,5	5,3	24,0	44,6	15,8	48
Superior no universitaria	22,2	5,3	13,5	34,2	23,8	24
Superior universitaria 1/	34,4	5,4	24,7	45,7	15,7	47
No especificado	100,0					1
Superior universitaria 1/	100,0	0,0	100,0	100,0	0,0	1
Trujillo	100,0					1 129
Sin nivel/ Educ.inicial/ Primaria	8,6	1,4	6,3	11,7	15,9	108
Secundaria	51,8	2,3	47,2	56,1	4,4	595
Superior no universitaria	18,7	1,5	16,0	21,7	7,8	220
Superior universitaria 1/	20,9	2,2	16,9	25,5	10,5	206
Hombres	100,0					512
Sin nivel/ Educ.inicial/ Primaria	7,7	2,2	4,2	13,3	29,3	41
Secundaria	51,0	2,9	45,0	56,5	5,8	273
Superior no universitaria	18,0	1,9	14,5	22,1	10,7	93
Superior universitaria 1/	23,3	3,0	17,8	29,6	13,0	105

CUADRO Nº 3: MIGRANTES EN HOGARES CON MIGRACIÓN INTERNACIONAL, POR NIVEL EDUCATIVO ALCANZADO, SEGÚN CIUDAD, SEXO Y GRUPOS DE EDAD QUE TENÍAN CUANDO SE FUERON LA PRIMERA VEZ

Variable	Valor estimado	Error estándar	Intervalo de confianza al 95%		Coeficiente de variación (%)	Nº de casos
			Inferior	Superior		
Mujeres	100,0					617
Sin nivel/ Educ.inicial/ Primaria	9,4	1,7	6,6	13,2	17,9	67
Secundaria	52,5	2,8	47,0	57,8	5,3	322
Superior no universitaria	19,3	1,9	15,8	23,3	10,0	127
Superior universitaria 1/	18,9	2,6	14,3	24,5	13,8	101
De 15 a 29 años	100,0					649
Sin nivel/ Educ.inicial/ Primaria	4,3	1,3	2,4	7,6	29,3	30
Secundaria	58,7	3,0	52,6	64,5	5,2	381
Superior no universitaria	18,4	1,8	15,1	22,1	9,7	125
Superior universitaria 1/	18,7	2,6	14,2	24,3	13,7	113
Otras edades	100,0					471
Sin nivel/ Educ.inicial/ Primaria	14,7	2,7	10,1	20,6	18,1	78
Secundaria	42,3	3,2	35,9	48,5	7,6	208
Superior no universitaria	19,0	2,3	14,8	23,7	12,0	93
Superior universitaria 1/	24,0	2,9	18,7	29,9	12,0	92
No especificado	100,0					9
Secundaria	54,8	19,5	20,6	85,0	35,5	6
Superior no universitaria	26,3	10,8	10,6	51,7	41,3	2
Superior universitaria 1/	18,9	10,3	5,9	46,7	54,6	1
Lima Metropolitana	100,0					958
Sin nivel/ Educ.inicial/ Primaria	6,1	1,2	4,0	8,9	20,2	55
Secundaria	53,0	3,0	47,0	58,7	5,7	492
Superior no universitaria	17,5	2,0	14,0	21,7	11,2	149
Superior universitaria 1/	23,5	2,5	18,8	28,8	10,8	262
Hombres	100,0					434
Sin nivel/ Educ.inicial/ Primaria	7,3	1,8	4,4	11,8	25,3	28
Secundaria	53,7	3,4	47,0	60,3	6,3	234
Superior no universitaria	13,1	2,2	9,3	18,1	16,9	59
Superior universitaria 1/	25,9	3,3	20,0	32,8	12,6	113
Mujeres	100,0					524
Sin nivel/ Educ.inicial/ Primaria	5,0	1,7	2,6	9,5	33,5	27
Secundaria	52,4	3,7	44,9	59,5	7,2	258
Superior no universitaria	21,3	2,9	16,1	27,4	13,6	90
Superior universitaria 1/	21,4	3,0	15,9	27,9	14,3	149
De 15 a 29 años	100,0					521
Sin nivel/ Educ.inicial/ Primaria	1,4	0,7	0,5	3,8	50,0	6
Secundaria	61,2	3,6	53,9	68,0	5,9	302
Superior no universitaria	17,1	2,7	12,5	23,0	15,6	81
Superior universitaria 1/	20,2	3,0	15,0	26,7	14,7	132
Otras edades	100,0					435
Sin nivel/ Educ.inicial/ Primaria	11,4	2,3	7,6	16,8	20,4	49
Secundaria	43,4	3,6	36,3	50,5	8,4	189
Superior no universitaria	18,1	2,9	13,1	24,4	15,8	68
Superior universitaria 1/	27,1	3,5	20,7	34,3	12,9	129
No especificado	100,0					2
Secundaria	65,6	32,0	10,5	96,9	48,8	1
Superior universitaria 1/	34,4	32,0	3,1	89,5	92,9	1

1/ Incluye Post-grado

**CUADRO Nº 4: HOGARES CON MIGRACIÓN INTERNACIONAL QUE RECIBEN O NO REMESAS DEL EXTERIOR,
SEGÚN CIUDAD Y RÉGIMEN DE TENENCIA DE LA VIVIENDA**

Variable	Valor estimado	Error estándar	Intervalo de confianza al 95%		Coeficiente de variación (%)	Nº de casos
			Inferior	Superior		
Total	100,0					1 841
Sí	59,4	2,3	54,8	63,7	3,8	1 154
No	40,6	2,3	36,3	45,2	5,6	687
Alquilada	100,0					170
Sí	64,0	9,3	44,5	79,8	14,6	111
No	36,0	9,3	20,2	55,5	25,9	59
Propia, totalmente pagada	100,0					1 328
Sí	58,6	2,6	53,5	63,6	4,4	827
No	41,4	2,6	36,4	46,5	6,2	501
Cedida por otro hogar o institución	100,0					234
Sí	53,3	6,4	40,8	65,4	12,0	144
No	46,7	6,4	34,6	59,2	13,7	90
Otro 1/	100,0					109
Sí	70,1	6,6	55,9	81,2	9,4	72
No	29,9	6,6	18,8	44,1	21,9	37
Arequipa	100,0					249
Sí	54,5	4,5	45,6	63,1	8,2	131
No	45,5	4,5	36,9	54,4	9,9	118
Alquilada	100,0					24
Sí	58,2	14,3	30,5	81,6	24,6	15
No	41,8	14,3	18,4	69,5	34,3	9
Propia, totalmente pagada	100,0					185
Sí	51,5	4,9	41,9	61,0	9,6	93
No	48,5	4,9	39,0	58,1	10,1	92
Cedida por otro hogar o institución	100,0					30
Sí	69,3	10,6	45,9	85,8	15,3	18
No	30,7	10,6	14,2	54,1	34,6	12
Otro 1/	100,0					10
Sí	29,2	16,4	8,0	66,1	55,9	5
No	70,8	16,4	33,9	92,0	23,1	5
Huancayo	100,0					289
Sí	65,5	4,6	56,1	73,8	7,0	187
No	34,5	4,6	26,2	43,9	13,2	102
Alquilada	100,0					39
Sí	51,3	10,2	32,0	70,2	20,0	23
No	48,7	10,2	29,8	68,0	21,0	16
Propia, totalmente pagada	100,0					206
Sí	69,8	5,0	59,3	78,7	7,1	137
No	30,2	5,0	21,3	40,7	16,5	69

**CUADRO Nº 4: HOGARES CON MIGRACIÓN INTERNACIONAL QUE RECIBEN O NO REMESAS DEL EXTERIOR,
SEGÚN CIUDAD Y RÉGIMEN DE TENENCIA DE LA VIVIENDA**

Variable	Valor estimado	Error estándar	Intervalo de confianza al 95%		Coeficiente de variación (%)	Nº de casos
			Inferior	Superior		
Cedida por otro hogar o institución	100,0					39
Sí	58,6	9,4	39,7	75,2	16,1	25
No	41,4	9,4	24,8	60,3	22,8	14
Otro 1/	100,0					5
Sí	74,0	22,0	23,2	96,4	29,7	2
No	26,0	22,0	3,6	76,8	84,5	3
Trujillo	100,0					681
Sí	66,5	2,2	62,0	70,6	3,3	466
No	33,5	2,2	29,4	38,0	6,5	215
Alquilada	100,0					49
Sí	60,8	8,6	43,4	75,8	14,1	32
No	39,2	8,6	24,2	56,6	21,8	17
Propia, totalmente pagada	100,0					473
Sí	65,8	2,9	60,0	71,2	4,3	328
No	34,2	2,9	28,8	40,0	8,3	145
Cedida por otro hogar o institución	100,0					99
Sí	70,9	5,2	59,8	80,0	7,3	66
No	29,1	5,2	20,0	40,2	17,9	33
Otro 1/	100,0					60
Sí	69,0	8,6	50,2	83,0	12,5	40
No	31,0	8,6	17,0	49,8	27,7	20
Lima Metropolitana	100,0					622
Sí	58,7	2,6	53,4	63,8	4,5	370
No	41,3	2,6	36,2	46,6	6,4	252
Alquilada	100,0					58
Sí	65,0	11,0	41,9	82,7	16,9	41
No	35,0	11,0	17,3	58,1	31,4	17
Propia, totalmente pagada	100,0					464
Sí	58,0	3,0	52,1	63,7	5,1	269
No	42,0	3,0	36,3	47,9	7,1	195
Cedida por otro hogar o institución	100,0					66
Sí	48,8	8,0	33,7	64,1	16,4	35
No	51,2	8,0	35,9	66,3	15,6	31
Otro 1/	100,0					34
Sí	71,3	7,6	54,6	83,7	10,6	25
No	28,7	7,6	16,3	45,4	26,3	9

1/ Incluye propia por invasión, propia comprándola a plazos, cedida por el centro de trabajo y otro tipo.

CARACTERÍSTICAS DE LA VIVIENDA Y DEL HOGAR

**CUADRO Nº 1: VIVIENDAS PARTICULARES CON AL MENOS UNA PERSONA DE 15 A 29 AÑOS DE EDAD,
POR NÚMERO DE HABITACIONES QUE TIENE LA VIVIENDA, SEGÚN CIUDAD Y TIPO DE VIVIENDA**

Variable	Valor estimado	Error estándar	Intervalo de confianza al 95%		Coeficiente de variación (%)	Nº de casos
			Inferior	Superior		
Total	100,0					9302
1	9,5	0,9	7,9	11,5	9,5	954
2	12,5	0,8	11,0	14,1	6,4	1338
3	23,2	0,9	21,5	25,0	3,8	2067
4	26,3	1,1	24,2	28,5	4,1	2145
5	14,0	0,7	12,7	15,5	5,0	1296
6	7,8	0,6	6,8	9,0	7,2	742
7	3,4	0,3	2,8	4,1	9,9	376
8 y más	3,3	0,4	2,6	4,1	11,5	384
Casa independiente	100,0					7833
1	8,1	0,8	6,7	9,9	10,1	667
2	12,7	0,8	11,1	14,4	6,6	1112
3	23,0	0,9	21,2	24,9	4,0	1709
4	25,5	1,2	23,3	27,9	4,6	1776
5	14,5	0,8	13,0	16,1	5,6	1143
6	8,5	0,6	7,4	9,8	7,2	687
7	4,0	0,4	3,2	4,8	10,2	368
8 y más	3,7	0,4	2,9	4,6	11,6	371
Departamento en edificio	100,0					818
1	8,1	3,4	3,5	17,6	41,4	48
2	7,9	1,7	5,1	11,8	21,2	74
3	25,0	3,1	19,5	31,5	12,3	235
4	36,8	4,1	29,2	45,1	11,1	284
5	14,2	1,9	10,8	18,4	13,6	122
6	4,9	1,5	2,7	8,7	29,6	35
7	1,1	0,5	0,4	2,7	47,6	8
8 y más	2,0	0,9	0,8	4,9	46,1	12
Vivienda en quinta	100,0					191
1	20,9	5,4	12,2	33,3	25,7	35
2	20,4	3,8	14,0	28,8	18,5	37
3	30,6	4,3	22,7	39,7	14,2	53
4	15,9	4,2	9,3	26,0	26,3	40
5	10,4	2,6	6,3	16,7	25,0	20
6	1,8	1,1	0,6	5,9	60,1	6
Vivienda en casa vecindad	100,0					437
1	48,6	5,1	38,8	58,6	10,5	188
2	23,0	4,8	14,8	33,8	21,1	109
3	12,1	2,9	7,4	19,1	24,1	69
4	8,7	2,8	4,6	15,9	31,9	45
5	1,1	0,5	0,5	2,6	43,9	11
6	6,5	5,1	1,3	26,5	78,7	14
Vivienda improvisada	100,0					22
1	84,1	5,3	70,9	92,0	6,3	16
2	15,9	5,3	8,0	29,1	33,2	6

**CUADRO Nº 1: VIVIENDAS PARTICULARES CON AL MENOS UNA PERSONA DE 15 A 29 AÑOS DE EDAD,
POR NÚMERO DE HABITACIONES QUE TIENE LA VIVIENDA, SEGÚN CIUDAD Y TIPO DE VIVIENDA**

Variable	Valor estimado	Error estándar	Intervalo de confianza al 95%		Coeficiente de variación (%)	Nº de casos
			Inferior	Superior		
Arequipa	100,0					2134
1	13,5	1,4	11,1	16,4	10,0	278
2	20,2	1,3	17,8	22,9	6,4	418
3	21,5	1,3	19,1	24,1	5,9	449
4	18,1	1,2	16,0	20,5	6,4	384
5	11,5	0,9	9,8	13,5	8,0	262
6	6,6	0,7	5,3	8,2	11,4	146
7	4,0	0,5	3,0	5,2	13,7	86
8 y más	4,6	0,6	3,5	5,9	13,0	111
Casa independiente	100,0					1938
1	13,6	1,4	11,1	16,7	10,4	257
2	20,7	1,3	18,2	23,4	6,4	388
3	20,6	1,2	18,4	23,0	5,7	388
4	17,6	1,1	15,5	20,0	6,4	337
5	11,3	0,9	9,5	13,2	8,4	230
6	7,0	0,8	5,6	8,7	11,3	143
7	4,3	0,6	3,3	5,6	13,9	85
8 y más	4,9	0,6	3,8	6,3	13,0	110
Departamento en edificio	100,0					144
1	4,5	2,3	1,7	11,7	50,0	5
2	10,9	3,3	5,9	19,2	30,2	14
3	35,0	7,9	21,4	51,5	22,5	53
4	30,0	5,9	19,7	42,6	19,7	41
5	15,6	3,5	9,8	23,8	22,8	26
6	2,4	1,5	0,7	7,7	59,7	3
7	0,6	0,6	0,1	4,0	101,7	1
8 y más	1,1	1,1	0,1	7,4	100,8	1
Vivienda en quinta	100,0					13
1	10,5	10,6	1,3	51,8	100,8	1
2	7,6	6,0	1,5	30,3	78,5	1
3	48,8	13,5	24,9	73,3	27,6	6
4	0,0	0,0	0,0	0,0	0,0	0
5	33,0	9,1	18,1	52,4	27,4	5
Vivienda en casa vecindad	100,0					34
1	45,0	10,9	25,6	66,0	24,2	12
2	36,5	8,4	22,0	54,0	23,0	13
3	7,6	5,4	1,8	27,0	70,9	2
4	9,4	4,9	3,3	24,2	51,9	6
5	1,5	1,5	0,2	10,4	101,0	1
Vivienda improvisada	100,0					5
1	51,6	28,0	10,5	90,6	54,3	3
2	48,4	28,0	9,4	89,5	57,9	2

**CUADRO Nº 1: VIVIENDAS PARTICULARES CON AL MENOS UNA PERSONA DE 15 A 29 AÑOS DE EDAD,
POR NÚMERO DE HABITACIONES QUE TIENE LA VIVIENDA, SEGÚN CIUDAD Y TIPO DE VIVIENDA**

Variable	Valor estimado	Error estándar	Intervalo de confianza al 95%		Coeficiente de variación (%)	Nº de casos
			Inferior	Superior		
Huancayo	100,0					2176
1	18,1	1,1	16,0	20,3	6,1	347
2	18,1	1,1	16,1	20,3	5,9	383
3	19,6	0,8	18,0	21,2	4,2	445
4	20,2	1,0	18,4	22,1	4,7	435
5	10,0	0,8	8,6	11,6	7,7	235
6	7,3	0,7	6,1	8,6	9,0	173
7	3,2	0,4	2,5	4,1	12,5	76
8 y más	3,6	0,4	2,8	4,6	12,3	82
Casa independiente	100,0					1686
1	11,5	0,9	9,8	13,5	8,0	169
2	17,0	1,2	14,8	19,4	6,9	273
3	19,9	1,0	18,1	22,0	5,0	345
4	22,3	1,2	20,1	24,7	5,3	370
5	12,0	1,0	10,2	14,0	8,1	218
6	8,6	0,8	7,1	10,3	9,8	156
7	4,1	0,5	3,2	5,2	12,4	75
8 y más	4,6	0,6	3,6	5,9	12,3	80
Departamento en edificio	100,0					98
1	9,8	3,6	4,6	19,6	37,2	9
2	20,8	4,2	13,7	30,3	20,2	21
3	35,2	5,0	26,1	45,5	14,2	32
4	23,0	4,1	15,9	32,1	17,9	24
5	6,2	2,5	2,8	13,2	39,6	6
6	3,2	1,9	1,0	9,9	58,8	4
7	1,5	1,5	0,2	10,3	100,6	1
8 y más	0,2	0,2	0,0	1,3	101,9	1
Vivienda en quinta	100,0					26
1	44,2	12,5	22,6	68,2	28,3	9
2	16,6	9,8	4,7	44,4	59,2	4
3	8,1	4,3	2,7	21,7	53,7	5
4	25,6	10,1	10,9	49,3	39,3	7
5	5,5	5,4	0,8	31,0	97,9	1
Vivienda en casa vecindad	100,0					366
1	46,9	3,3	40,5	53,4	7,0	160
2	22,7	2,5	18,2	27,9	11,0	85
3	15,5	2,0	11,9	19,8	13,0	63
4	9,7	1,6	7,0	13,3	16,4	34
5	2,4	1,0	1,0	5,5	43,4	10
6	2,8	0,9	1,5	5,2	32,3	13
8 y más	0,1	0,1	0,0	0,6	100,6	1

**CUADRO Nº 1: VIVIENDAS PARTICULARES CON AL MENOS UNA PERSONA DE 15 A 29 AÑOS DE EDAD,
POR NÚMERO DE HABITACIONES QUE TIENE LA VIVIENDA, SEGÚN CIUDAD Y TIPO DE VIVIENDA**

Variable	Valor estimado	Error estándar	Intervalo de confianza al 95%		Coeficiente de variación (%)	Nº de casos
			Inferior	Superior		
Trujillo	100,0					2102
1	8,0	0,9	6,5	9,9	10,7	131
2	13,3	1,0	11,5	15,3	7,2	245
3	26,1	1,4	23,5	28,9	5,2	519
4	23,9	1,1	21,7	26,2	4,7	534
5	14,5	1,0	12,7	16,4	6,6	342
6	7,7	0,7	6,5	9,1	8,6	172
7	3,4	0,5	2,6	4,4	13,2	82
8 y más	3,2	0,5	2,2	4,4	17,4	77
Casa independiente	100,0					1927
1	7,1	0,8	5,7	8,8	11,2	105
2	13,4	1,0	11,5	15,4	7,3	226
3	26,4	1,4	23,7	29,3	5,4	476
4	23,5	1,1	21,4	25,8	4,8	479
5	14,9	1,0	13,0	16,9	6,6	321
6	8,0	0,7	6,7	9,4	8,4	164
7	3,5	0,5	2,7	4,5	13,4	80
8 y más	3,4	0,6	2,3	4,9	18,6	76
Departamento en edificio	100,0					129
1	11,2	3,4	6,1	19,8	30,2	12
2	8,6	3,1	4,1	16,9	36,1	9
3	25,1	4,5	17,3	35,0	18,1	34
4	31,8	4,9	23,0	42,2	15,5	45
5	13,1	4,1	6,9	23,6	31,6	20
6	5,6	2,8	2,0	14,6	51,1	6
7	3,5	2,3	0,9	12,4	67,5	2
8 y más	1,1	1,1	0,2	7,2	97,9	1
Vivienda en quinta	100,0					28
1	26,3	9,8	11,6	49,1	37,3	5
2	21,2	7,7	9,8	40,0	36,4	4
3	27,7	8,4	14,3	46,7	30,5	8
4	19,1	4,5	11,8	29,5	23,4	8
5	2,2	2,3	0,3	15,6	103,7	1
6	3,4	2,7	0,7	14,7	78,4	2
Vivienda en casa vecindad	100,0					14
1	47,8	14,4	22,8	74,0	30,1	6
2	33,5	12,5	14,3	60,3	37,3	5
3	5,9	5,6	0,9	31,2	94,8	1
4	12,7	8,4	3,2	39,4	66,5	2
Vivienda improvisada	100,0					4
1	72,5	25,6	17,4	97,0	35,4	3
2	27,5	25,6	3,0	82,6	93,2	1

**CUADRO Nº 1: VIVIENDAS PARTICULARES CON AL MENOS UNA PERSONA DE 15 A 29 AÑOS DE EDAD,
POR NÚMERO DE HABITACIONES QUE TIENE LA VIVIENDA, SEGÚN CIUDAD Y TIPO DE VIVIENDA**

Variable	Valor estimado	Error estándar	Intervalo de confianza al 95%		Coeficiente de variación (%)	Nº de casos
			Inferior	Superior		
Lima Metropolitana	100,0					2890
1	8,9	1,1	7,0	11,3	12,4	198
2	11,3	1,0	9,6	13,3	8,4	292
3	23,3	1,1	21,2	25,5	4,7	654
4	27,7	1,3	25,2	30,3	4,8	792
5	14,4	0,9	12,8	16,2	6,0	457
6	8,0	0,7	6,7	9,4	8,7	251
7	3,3	0,4	2,6	4,2	12,2	132
8 y más	3,1	0,5	2,3	4,1	14,6	114
Casa independiente	100,0					2282
1	7,5	1,0	5,7	9,7	13,7	136
2	11,5	1,0	9,6	13,7	8,9	225
3	23,0	1,1	20,9	25,4	5,0	500
4	26,8	1,4	24,1	29,8	5,4	590
5	14,9	1,0	13,0	17,0	6,7	374
6	8,8	0,8	7,4	10,4	8,7	224
7	4,0	0,5	3,1	5,1	12,6	128
8 y más	3,5	0,5	2,6	4,7	15,1	105
Departamento en edificio	100,0					447
1	8,1	3,7	3,2	18,8	45,2	22
2	7,6	1,8	4,7	12,0	24,0	30
3	24,5	3,3	18,5	31,6	13,6	116
4	37,4	4,5	29,2	46,5	11,9	174
5	14,3	2,1	10,6	18,9	14,7	70
6	5,0	1,6	2,7	9,3	31,6	22
7	1,0	0,5	0,3	2,9	55,2	4
8 y más	2,1	1,0	0,8	5,3	48,1	9
Vivienda en quinta	100,0					124
1	20,6	5,7	11,6	34,0	27,7	20
2	20,8	4,0	14,0	29,7	19,4	28
3	30,5	4,6	22,3	40,2	15,1	34
4	16,1	4,5	9,1	26,8	27,7	25
5	10,2	2,7	5,9	16,9	26,9	13
6	1,9	1,2	0,5	6,3	63,3	4
Vivienda en casa vecindad	100,0					23
1	50,8	10,2	31,7	69,6	20,0	10
2	20,2	9,7	7,2	45,3	48,1	6
3	10,3	5,9	3,2	28,7	57,2	3
4	7,4	5,6	1,6	28,4	75,9	3
5	0,0	0,0	0,0	0,0	0,0	0
6	11,3	10,7	1,5	50,9	94,8	1
Vivienda improvisada	100,0					13
1	85,4	4,8	73,5	92,5	5,6	10
2	14,6	4,8	7,5	26,5	32,6	3

**CUADRO Nº 2: HOGARES EN VIVIENDAS PARTICULARES CON AL MENOS UNA PERSONA
DE 15 A 29 AÑOS DE EDAD, POR REGIMEN DE TENENCIA , SEGÚN CIUDAD**

Variable	Valor estimado	Error estándar	Intervalo de confianza al 95%		Coeficiente de variación (%)	Nº de casos
			Inferior	Superior		
Total	100,0					9630
Alquilada	15,3	1,1	13,2	17,7	7,4	1573
Propia totalmente pagada	58,3	1,5	55,3	61,3	2,6	5815
Cedida por otro hogar o institución	15,3	0,8	13,9	16,9	5,0	1564
Otro 1/	11,0	1,2	8,8	13,7	11,3	678
Arequipa	100,0					2162
Alquilada	14,8	1,1	12,8	17,0	7,4	318
Propia totalmente pagada	61,2	1,5	58,2	64,1	2,4	1335
Cedida por otro hogar o institución	19,6	1,2	17,4	22,1	6,2	400
Otro 1/	4,4	0,7	3,2	6,0	16,0	109
Huancayo	100,0					2189
Alquilada	24,1	1,4	21,6	26,9	5,6	530
Propia totalmente pagada	56,9	1,5	53,8	59,8	2,7	1258
Cedida por otro hogar o institución	15,1	1,0	13,2	17,2	6,6	338
Otro 1/	3,9	1,3	2,0	7,5	33,3	63
Trujillo	100,0					2193
Alquilada	14,3	1,4	11,8	17,3	9,7	274
Propia totalmente pagada	58,5	1,7	55,0	61,9	3,0	1339
Cedida por otro hogar o institución	16,4	1,1	14,4	18,6	6,6	366
Otro 1/	10,8	1,7	7,9	14,5	15,5	214
Lima Metropolitana	100,0					3086
Alquilada	15,1	1,4	12,6	18,0	9,2	451
Propia totalmente pagada	58,1	1,9	54,4	61,7	3,2	1883
Cedida por otro hogar o institución	14,8	0,9	13,1	16,8	6,3	460
Otro 1/	12,0	1,5	9,3	15,3	12,6	292

1/ Incluye propia por invasión, propia comprándola a plazos, cedida por el centro de trabajo y otro tipo.

**CUADRO Nº 3: HOGARES EN VIVIENDAS PARTICULARES CON AL MENOS UNA PERSONA
DE 15 A 29 AÑOS DE EDAD, POR NÚMERO DE MIEMBROS DEL HOGAR, SEGÚN CIUDAD**

Variable	Valor estimado	Error estándar	Intervalo de confianza al 95%		Coeficiente de variación (%)	Nº de casos
			Inferior	Superior		
Total	100,0					9630
1	2,5	0,5	1,7	3,7	19,5	253
2	7,0	0,5	6,0	8,1	7,4	744
3	18,4	0,7	17,1	19,8	3,8	1889
4	26,2	0,8	24,7	27,8	3,0	2475
5	19,9	0,8	18,4	21,4	3,9	1883
6	12,8	0,7	11,4	14,2	5,5	1144
7 a más	13,3	0,7	12,0	14,7	5,2	1242
Arequipa	100,0					2162
1	3,1	0,5	2,2	4,3	17,5	66
2	7,8	0,7	6,5	9,4	9,3	189
3	21,5	0,9	19,7	23,4	4,4	458
4	28,2	1,1	26,1	30,4	3,9	605
5	21,1	0,9	19,3	23,0	4,5	452
6	9,4	0,7	8,2	10,9	7,3	202
7 a más	8,9	0,8	7,5	10,5	8,7	190
Huancayo	100,0					2189
1	3,3	0,5	2,5	4,3	13,6	72
2	7,5	0,6	6,3	8,8	8,5	177
3	20,4	1,1	18,4	22,6	5,3	442
4	23,6	0,9	21,8	25,4	4,0	520
5	18,5	0,9	16,8	20,4	5,0	413
6	13,1	0,8	11,6	14,8	6,1	281
7 a más	13,6	0,8	12,0	15,3	6,1	284
La Libertad	100,0					2193
1	3,1	0,6	2,1	4,6	20,3	52
2	6,6	0,6	5,5	7,9	9,1	151
3	17,3	1,0	15,4	19,4	5,9	405
4	26,1	1,2	23,9	28,5	4,5	557
5	19,4	1,1	17,3	21,7	5,8	414
6	13,3	0,9	11,7	15,1	6,6	287
7 a más	14,2	1,1	12,3	16,4	7,4	327
Lima Metropolitana	100,0					3086
1	2,4	0,6	1,4	3,9	25,1	63
2	6,9	0,6	5,8	8,3	9,1	227
3	18,1	0,8	16,5	19,8	4,7	584
4	26,1	0,9	24,3	28,0	3,6	793
5	19,8	0,9	18,0	21,7	4,7	604
6	13,0	0,9	11,4	14,8	6,6	374
7 a más	13,6	0,8	12,1	15,4	6,1	441

CARACTERÍSTICAS DE LOS MIEMBROS DEL HOGAR

CUADRO Nº 1: POBLACIÓN TOTAL, POR GRUPOS DE EDAD, SEGÚN CIUDAD Y SEXO

Variable	Valor estimado	Error estandar	Intervalo de confianza al 95%		Coeficiente de variación (%)	Nº de casos
			Inferior	Superior		
Total	100,0					40 180
Menos de 15 años	22,1	0,4	21,2	22,9	2,0	8 534
De 15 a 29 años	37,2	0,4	36,4	38,0	1,0	15 007
De 30 a 59 años	33,4	0,4	32,7	34,2	1,1	13 226
Más de 59 años	7,3	0,3	6,7	7,9	4,3	3 413
Hombres	100,0					19 465
Menos de 15 años	23,3	0,7	22,0	24,7	3,0	4 361
De 15 a 29 años	37,6	0,6	36,5	38,7	1,5	7 400
De 30 a 59 años	31,7	0,5	30,7	32,6	1,5	5 997
Más de 59 años	7,4	0,3	6,8	8,1	4,6	1 707
Mujeres	100,0					20 715
Menos de 15 años	20,9	0,6	19,8	22,0	2,7	4 173
De 15 a 29 años	36,8	0,6	35,7	37,9	1,6	7 607
De 30 a 59 años	35,1	0,5	34,2	36,2	1,5	7 229
Más de 59 años	7,2	0,4	6,5	7,9	5,2	1 706
Arequipa	100,0					8 717
Menos de 15 años	19,7	0,7	18,5	21,0	3,3	1 696
De 15 a 29 años	39,3	0,5	38,3	40,3	1,3	3 383
De 30 a 59 años	33,8	0,5	32,9	34,7	1,4	2 933
Más de 59 años	7,2	0,4	6,4	8,1	6,0	705
Hombres	100,0					4 220
Menos de 15 años	21,0	0,9	19,2	22,9	4,4	866
De 15 a 29 años	39,5	0,7	38,1	40,9	1,9	1 656
De 30 a 59 años	32,1	0,6	31,0	33,3	1,8	1 346
Más de 59 años	7,4	0,5	6,4	8,5	7,0	352
Mujeres	100,0					4 497
Menos de 15 años	18,5	0,7	17,1	20,0	4,0	830
De 15 a 29 años	39,1	0,8	37,6	40,6	1,9	1 727
De 30 a 59 años	35,4	0,6	34,2	36,5	1,6	1 587
Más de 59 años	7,0	0,5	6,2	8,0	6,8	353
Huancayo	100,0					9 261
Menos de 15 años	23,4	0,6	22,1	24,7	2,8	2 077
De 15 a 29 años	39,2	0,5	38,3	40,2	1,2	3 607
De 30 a 59 años	31,4	0,4	30,6	32,2	1,3	2 950
Más de 59 años	6,0	0,4	5,3	6,7	5,9	627
Hombres	100,0					4 464
Menos de 15 años	24,1	0,8	22,6	25,7	3,3	1 053
De 15 a 29 años	40,3	0,7	38,9	41,6	1,7	1 785
De 30 a 59 años	28,8	0,6	27,7	30,0	2,1	1 284
Más de 59 años	6,8	0,4	6,0	7,6	6,1	342

CUADRO Nº 1: POBLACIÓN TOTAL, POR GRUPOS DE EDAD, SEGÚN CIUDAD Y SEXO

Variable	Valor estimado	Error estandar	Intervalo de confianza al 95%		Coeficiente de variación (%)	Nº de casos
			Inferior	Superior		
Mujeres	100,0					4 797
Menos de 15 años	22,7	0,8	21,2	24,2	3,4	1 024
De 15 a 29 años	38,2	0,6	37,1	39,4	1,6	1 822
De 30 a 59 años	33,9	0,6	32,8	35,0	1,7	1 666
Más de 59 años	5,2	0,4	4,5	6,0	7,4	285
Trujillo	100,0					9 198
Menos de 15 años	23,0	0,7	21,7	24,3	2,9	2 016
De 15 a 29 años	37,0	0,5	36,0	37,9	1,3	3 379
De 30 a 59 años	32,3	0,5	31,4	33,3	1,5	2 930
Más de 59 años	7,7	0,4	6,9	8,6	5,5	873
Hombres	100,0					4 438
Menos de 15 años	23,7	0,8	22,2	25,3	3,3	1 015
De 15 a 29 años	37,7	0,7	36,4	39,1	1,9	1 663
De 30 a 59 años	31,2	0,6	30,0	32,3	1,9	1 351
Más de 59 años	7,4	0,5	6,5	8,5	6,9	409
Mujeres	100,0					4 760
Menos de 15 años	22,2	0,9	20,6	24,0	3,9	1 001
De 15 a 29 años	36,3	0,7	34,8	37,7	2,0	1 716
De 30 a 59 años	33,5	0,7	32,0	34,9	2,2	1 579
Más de 59 años	8,0	0,5	7,1	9,1	6,2	464
Lima Metropolitana	100,0					13 004
Menos de 15 años	22,1	0,5	21,1	23,2	2,3	2 745
De 15 a 29 años	37,0	0,5	36,1	37,9	1,2	4 638
De 30 a 59 años	33,6	0,4	32,7	34,4	1,3	4 413
Más de 59 años	7,3	0,4	6,6	8,1	5,1	1 208
Hombres	100,0					6 343
Menos de 15 años	23,4	0,8	21,9	25,1	3,5	1 427
De 15 a 29 años	37,4	0,7	36,0	38,7	1,8	2 296
De 30 a 59 años	31,8	0,6	30,6	32,9	1,8	2 016
Más de 59 años	7,4	0,4	6,7	8,3	5,4	604
Mujeres	100,0					6 661
Menos de 15 años	20,9	0,7	19,6	22,3	3,2	1 318
De 15 a 29 años	36,6	0,7	35,3	37,9	1,9	2 342
De 30 a 59 años	35,3	0,6	34,1	36,5	1,7	2 397
Más de 59 años	7,2	0,4	6,4	8,1	6,1	604

**CUADRO Nº 2: POBLACIÓN DE 3 AÑOS Y MÁS DE EDAD, POR GRUPOS DE EDAD,
SEGÚN CIUDAD Y NIVEL EDUCATIVO ALCANZADO**

Variable	Valor estimado	Error estandar	Intervalo de confianza al 95%		Coeficiente de variación (%)	Nº de casos
			Inferior	Superior		
Total	100,0					38 445
De 3 a 14 años	18,2	0,4	17,5	19,1	2,2	6 799
De 15 a 29 años	39,0	0,4	38,2	39,8	1,1	15 007
De 30 a 59 años	35,1	0,4	34,4	35,8	1,0	13 226
Más de 59 años	7,7	0,3	7,0	8,3	4,2	3 413
Sin nivel / Educación inicial / Primaria	100,0					9 834
De 3 a 14 años	57,9	1,0	56,0	59,8	1,7	5 422
De 15 a 29 años	7,0	0,7	5,8	8,5	9,5	634
De 30 a 59 años	21,4	0,9	19,6	23,2	4,3	2 215
Más de 59 años	13,7	0,8	12,2	15,4	5,9	1 563
Secundaria	100,0					16 152
De 3 a 14 años	7,9	0,4	7,2	8,6	4,5	1 377
De 15 a 29 años	50,6	0,7	49,2	52,1	1,5	8 205
De 30 a 59 años	36,3	0,7	35,0	37,6	1,9	5 600
Más de 59 años	5,2	0,4	4,4	6,1	8,5	970
Superior no universitario	100,0					4 717
De 15 a 29 años	50,3	1,4	47,5	53,0	2,8	2 307
De 30 a 59 años	45,4	1,4	42,6	48,1	3,1	2 160
Más de 59 años	4,4	0,5	3,5	5,4	10,9	250
Superior universitario 1/	100,0					7 742
De 15 a 29 años	47,1	1,3	44,6	49,6	2,7	3 861
De 30 a 59 años	45,3	1,2	42,9	47,7	2,7	3 251
Más de 59 años	7,6	0,7	6,4	9,1	9,1	630
Arequipa	100,0					8 365
De 3 a 14 años	16,3	0,6	15,2	17,5	3,7	1 344
De 15 a 29 años	40,9	0,5	39,9	42,0	1,3	3 383
De 30 a 59 años	35,2	0,5	34,3	36,1	1,3	2 933
Más de 59 años	7,6	0,4	6,7	8,4	5,9	705
Sin nivel / Educación inicial / Primaria	100,0					1 865
De 3 a 14 años	56,2	1,7	52,9	59,5	3,0	1 048
De 15 a 29 años	4,8	0,6	3,8	6,1	12,2	89
De 30 a 59 años	23,7	1,3	21,2	26,5	5,7	423
Más de 59 años	15,3	1,2	13,0	17,9	8,2	305
Secundaria	100,0					3 359
De 3 a 14 años	8,9	0,6	7,8	10,0	6,4	296
De 15 a 29 años	51,2	1,0	49,3	53,2	1,9	1 698
De 30 a 59 años	34,8	0,9	33,1	36,5	2,5	1 157
Más de 59 años	5,1	0,6	4,0	6,4	12,0	208
Superior no universitario	100,0					1 154
De 15 a 29 años	52,2	1,9	48,4	56,0	3,7	596
De 30 a 59 años	44,9	1,9	41,2	48,6	4,2	518
Más de 59 años	2,9	0,5	2,0	4,2	18,4	40
Superior universitario 1/	100,0					1 987
De 15 a 29 años	51,3	1,5	48,3	54,2	2,9	1 000
De 30 a 59 años	41,7	1,4	39,0	44,4	3,3	835
Más de 59 años	7,0	0,7	5,7	8,6	10,3	152

**CUADRO Nº 2: POBLACIÓN DE 3 AÑOS Y MÁS DE EDAD, POR GRUPOS DE EDAD,
SEGÚN CIUDAD Y NIVEL EDUCATIVO ALCANZADO**

Variable	Valor estimado	Error estandar	Intervalo de confianza al 95%		Coeficiente de variación (%)	Nº de casos
			Inferior	Superior		
Huancayo	100,0					8 886
De 3 a 14 años	19,9	0,7	18,7	21,3	3,3	1 702
De 15 a 29 años	41,0	0,5	40,0	42,0	1,2	3 607
De 30 a 59 años	32,8	0,4	32,0	33,6	1,2	2 950
Más de 59 años	6,3	0,4	5,5	7,0	5,9	627
Sin nivel / Educación inicial / Primaria	100,0					2 330
De 3 a 14 años	57,6	1,2	55,1	60,0	2,1	1 358
De 15 a 29 años	5,0	0,5	4,1	6,2	10,6	106
De 30 a 59 años	26,6	1,1	24,5	28,7	4,0	587
Más de 59 años	10,8	0,9	9,2	12,8	8,4	279
Secundaria	100,0					3 405
De 3 a 14 años	10,1	0,5	9,1	11,1	5,1	344
De 15 a 29 años	54,8	1,0	52,9	56,8	1,8	1 829
De 30 a 59 años	31,0	0,9	29,2	32,8	2,9	1 061
Más de 59 años	4,1	0,4	3,3	5,0	10,4	171
Superior no universitario	100,0					1 092
De 15 a 29 años	54,1	1,9	50,4	57,7	3,5	579
De 30 a 59 años	41,1	1,9	37,5	44,8	4,5	453
Más de 59 años	4,8	0,7	3,6	6,5	15,4	60
Superior universitario 1/	100,0					2 059
De 15 a 29 años	55,2	1,5	52,3	58,1	2,7	1 093
De 30 a 59 años	39,9	1,4	37,1	42,8	3,6	849
Más de 59 años	4,9	0,5	3,9	6,1	11,2	117
Trujillo	100,0					8 783
De 3 a 14 años	19,1	0,6	17,9	20,4	3,3	1 601
De 15 a 29 años	38,8	0,5	37,9	39,8	1,3	3 379
De 30 a 59 años	34,0	0,5	33,0	34,9	1,4	2 930
Más de 59 años	8,1	0,4	7,3	9,0	5,5	873
Sin nivel / Educación inicial / Primaria	100,0					2 714
De 3 a 14 años	49,6	1,3	47,0	52,1	2,6	1 309
De 15 a 29 años	10,5	0,9	8,8	12,5	9,0	270
De 30 a 59 años	25,0	1,1	22,9	27,2	4,4	644
Más de 59 años	14,9	1,0	13,0	17,1	6,9	491
Secundaria	100,0					3 570
De 3 a 14 años	8,1	0,5	7,1	9,3	6,7	292
De 15 a 29 años	52,6	1,1	50,5	54,8	2,1	1 845
De 30 a 59 años	35,1	0,9	33,3	36,9	2,6	1 235
Más de 59 años	4,2	0,5	3,3	5,2	11,3	198
Superior no universitario	100,0					1 014
De 15 a 29 años	43,3	2,5	38,6	48,2	5,7	437
De 30 a 59 años	50,7	2,4	46,1	55,4	4,7	511
Más de 59 años	6,0	1,1	4,2	8,4	18,0	66
Superior universitario 1/	100,0					1 485
De 15 a 29 años	56,8	1,6	53,6	59,8	2,8	827
De 30 a 59 años	37,2	1,6	34,0	40,5	4,4	540
Más de 59 años	6,0	0,9	4,5	8,1	15,4	118

**CUADRO Nº 2: POBLACIÓN DE 3 AÑOS Y MÁS DE EDAD, POR GRUPOS DE EDAD,
SEGÚN CIUDAD Y NIVEL EDUCATIVO ALCANZADO**

Variable	Valor estimado	Error estandar	Intervalo de confianza al 95%		Coeficiente de variación (%)	Nº de casos
			Inferior	Superior		
Lima Metropolitana	100,0					12 411
De 3 a 14 años	18,3	0,5	17,4	19,2	2,6	2 152
De 15 a 29 años	38,8	0,5	37,8	39,8	1,3	4 638
De 30 a 59 años	35,2	0,4	34,4	36,1	1,2	4 413
Más de 59 años	7,7	0,4	7,0	8,5	5,0	1 208
Sin nivel / Educación inicial / Primaria	100,0					2 925
De 3 a 14 años	58,9	1,2	56,6	61,2	2,0	1 707
De 15 a 29 años	6,9	0,8	5,5	8,7	11,7	169
De 30 a 59 años	20,6	1,1	18,5	22,8	5,4	561
Más de 59 años	13,6	1,0	11,8	15,6	7,1	488
Secundaria	100,0					5 818
De 3 a 14 años	7,7	0,4	7,0	8,6	5,3	445
De 15 a 29 años	50,3	0,9	48,6	52,0	1,7	2 833
De 30 a 59 años	36,7	0,8	35,1	38,2	2,1	2 147
Más de 59 años	5,3	0,5	4,4	6,4	9,7	393
Superior no universitario	100,0					1 457
De 15 a 29 años	50,5	1,7	47,1	53,8	3,4	695
De 30 a 59 años	45,1	1,7	41,8	48,4	3,7	678
Más de 59 años	4,4	0,6	3,4	5,7	13,1	84
Superior universitario 1/	100,0					2 211
De 15 a 29 años	45,4	1,6	42,3	48,5	3,5	941
De 30 a 59 años	46,6	1,5	43,7	49,6	3,2	1 027
Más de 59 años	8,0	0,9	6,4	9,8	10,9	243

1/ Incluye Post-grado

**CUADRO Nº 3: POBLACIÓN DE 12 AÑOS Y MÁS DE EDAD, POR GRUPOS DE EDAD,
SEGÚN CIUDAD Y ESTADO CIVIL O CONYUGAL**

Variable	Valor estimado	Error estandar	Intervalo de confianza al 95%		Coeficiente de variación (%)	Nº de casos
			Inferior	Superior		
Total	100,0					33 710
De 12 a 14 años	6,2	0,2	5,8	6,7	3,7	2 064
De 15 a 29 años	44,8	0,5	43,8	45,7	1,1	15 007
De 30 a 59 años	40,2	0,4	39,5	41,0	0,9	13 226
Más de 59 años	8,8	0,4	8,1	9,5	4,0	3 413
Conviviente	100,0					5 258
De 12 a 14 años	0,0	0,0	0,0	0,0	100,2	2
De 15 a 29 años	39,0	1,6	35,9	42,2	4,1	2 007
De 30 a 59 años	56,8	1,5	53,8	59,8	2,7	2 984
Más de 59 años	4,2	0,5	3,3	5,2	11,6	265
Casado	100,0					9 247
De 15 a 29 años	7,3	0,7	6,0	8,9	10,0	610
De 30 a 59 años	73,2	0,9	71,3	75,0	1,3	6 658
Más de 59 años	19,5	0,9	17,8	21,3	4,6	1 979
Soltero	100,0					16 132
De 12 a 14 años	13,4	0,5	12,4	14,4	3,7	2 062
De 15 a 29 años	74,3	0,7	73,0	75,6	0,9	12 064
De 30 a 59 años	11,6	0,5	10,5	12,7	4,7	1 865
Más de 59 años	0,7	0,1	0,5	1,1	18,4	141
Otro 1/	100,0					3 073
De 15 a 29 años	13,0	1,2	10,8	15,4	9,1	326
De 30 a 59 años	59,0	1,3	56,4	61,6	2,2	1 719
Más de 59 años	28,0	1,4	25,4	30,8	4,8	1 028
Arequipa	100,0					7 436
					0,0	
De 12 a 14 años	5,7	0,3	5,2	6,4	5,4	415
De 15 a 29 años	46,1	0,6	44,9	47,3	1,3	3 383
De 30 a 59 años	39,7	0,5	38,8	40,6	1,2	2 933
Más de 59 años	8,5	0,5	7,6	9,5	5,7	705
Conviviente	100,0					1 040
De 15 a 29 años	38,3	2,2	34,1	42,7	5,7	412
De 30 a 59 años	58,1	2,3	53,6	62,6	4,0	592
Más de 59 años	3,6	0,8	2,3	5,5	22,4	36
Casado	100,0					2 186
De 15 a 29 años	7,5	0,8	6,1	9,2	10,4	161
De 30 a 59 años	75,6	1,2	73,1	78,0	1,6	1 604
Más de 59 años	16,9	1,2	14,7	19,3	6,9	421
Soltero	100,0					3 631
De 12 a 14 años	11,7	0,6	10,5	12,9	5,3	415
De 15 a 29 años	76,5	0,8	75,0	78,0	1,0	2 756
De 30 a 59 años	10,7	0,7	9,5	12,0	6,1	419
Más de 59 años	1,1	0,2	0,7	1,7	20,5	41

**CUADRO Nº 3: POBLACIÓN DE 12 AÑOS Y MÁS DE EDAD, POR GRUPOS DE EDAD,
SEGÚN CIUDAD Y ESTADO CIVIL O CONYUGAL**

Variable	Valor estimado	Error estandar	Intervalo de confianza al 95%		Coeficiente de variación (%)	Nº de casos
			Inferior	Superior		
Otro 1/	100,0					579
De 15 a 29 años	9,3	1,4	6,9	12,5	15,1	54
De 30 a 59 años	56,4	2,1	52,2	60,5	3,8	318
Más de 59 años	34,3	2,2	30,2	38,7	6,3	207
Huancayo	100,0					7 703
De 12 a 14 años	7,1	0,3	6,5	7,8	4,5	519
De 15 a 29 años	47,6	0,5	46,6	48,5	1,0	3 607
De 30 a 59 años	38,1	0,4	37,3	38,9	1,1	2 950
Más de 59 años	7,2	0,4	6,5	8,0	5,6	627
Conviviente	100,0					1 011
De 15 a 29 años	45,7	2,4	41,0	50,5	5,3	439
De 30 a 59 años	51,1	2,4	46,4	55,7	4,7	534
Más de 59 años	3,2	0,7	2,1	5,0	22,2	38
Casado	100,0					2 213
De 15 a 29 años	6,0	0,6	4,9	7,2	9,9	131
De 30 a 59 años	77,8	1,1	75,5	80,0	1,4	1 689
Más de 59 años	16,2	1,0	14,3	18,2	6,1	393
Soltero	100,0					3 887
De 12 a 14 años	14,2	0,6	13,0	15,5	4,5	519
De 15 a 29 años	76,9	0,7	75,4	78,4	1,0	2 989
De 30 a 59 años	8,5	0,6	7,4	9,8	7,3	363
Más de 59 años	0,4	0,1	0,2	0,6	27,0	16
Otro 1/	100,0					592
De 15 a 29 años	9,1	1,3	6,8	12,1	14,8	48
De 30 a 59 años	62,6	2,2	58,3	66,8	3,5	364
Más de 59 años	28,3	2,2	24,1	32,9	7,9	180
Trujillo	100,0					7 673
De 12 a 14 años	6,6	0,3	6,0	7,3	5,2	491
De 15 a 29 años	44,8	0,5	43,8	45,9	1,2	3 379
De 30 a 59 años	39,2	0,5	38,2	40,2	1,3	2 930
Más de 59 años	9,4	0,5	8,4	10,4	5,3	873
Conviviente	100,0					1 396
De 12 a 14 años	0,0	0,0	0,0	0,3	98,2	2
De 15 a 29 años	33,9	1,7	30,6	37,4	5,1	482
De 30 a 59 años	60,1	1,7	56,7	63,4	2,9	818
Más de 59 años	6,0	0,8	4,6	7,7	13,2	94
Casado	100,0					1 866
De 15 a 29 años	8,0	0,9	6,5	9,9	10,7	127
De 30 a 59 años	73,6	1,5	70,6	76,4	2,0	1 294
Más de 59 años	18,4	1,5	15,7	21,4	7,9	445

**CUADRO Nº 3: POBLACIÓN DE 12 AÑOS Y MÁS DE EDAD, POR GRUPOS DE EDAD,
SEGÚN CIUDAD Y ESTADO CIVIL O CONYUGAL**

Variable	Valor estimado	Error estandar	Intervalo de confianza al 95%		Coeficiente de variación (%)	Nº de casos
			Inferior	Superior		
Soltero	100,0					3 628
De 12 a 14 años	14,1	0,7	12,8	15,6	5,0	489
De 15 a 29 años	75,0	0,9	73,1	76,7	1,2	2 681
De 30 a 59 años	10,1	0,7	8,8	11,5	6,9	419
Más de 59 años	0,8	0,2	0,6	1,2	19,5	39
Otro 1/	100,0					783
De 15 a 29 años	13,0	1,7	9,9	16,8	13,5	89
De 30 a 59 años	50,8	2,2	46,6	55,0	4,2	399
Más de 59 años	36,2	2,1	32,2	40,5	5,9	295
Lima Metropolitana	100,0					10 898
De 12 a 14 años	6,2	0,3	5,7	6,8	4,4	639
De 15 a 29 años	44,5	0,6	43,4	45,7	1,3	4 638
De 30 a 59 años	40,5	0,4	39,6	41,3	1,1	4 413
Más de 59 años	8,8	0,4	8,0	9,7	4,8	1 208
Conviviente	100,0					1 811
De 15 a 29 años	39,3	1,9	35,8	43,0	4,7	674
De 30 a 59 años	56,6	1,8	53,1	60,0	3,1	1 040
Más de 59 años	4,1	0,6	3,1	5,3	13,8	97
Casado	100,0					2 982
De 15 a 29 años	7,3	0,9	5,8	9,3	12,0	191
De 30 a 59 años	72,8	1,1	70,5	74,9	1,5	2 071
Más de 59 años	19,9	1,1	17,9	22,1	5,4	720
Soltero	100,0					4 986
De 12 a 14 años	13,4	0,6	12,3	14,6	4,4	639
De 15 a 29 años	74,0	0,8	72,4	75,5	1,1	3 638
De 30 a 59 años	11,9	0,7	10,7	13,2	5,5	664
Más de 59 años	0,7	0,2	0,5	1,1	22,9	45
Otro 1/	100,0					1 119
De 15 a 29 años	13,3	1,4	10,8	16,2	10,3	135
De 30 a 59 años	59,8	1,5	56,7	62,7	2,6	638
Más de 59 años	26,9	1,6	24,0	30,1	5,8	346

1/ Incluye viudo(a), divorciado(a) y separado(a).

**CUADRO Nº 4: POBLACIÓN DE 14 AÑOS Y MÁS DE EDAD, POR GRUPOS DE EDAD,
SEGÚN CIUDAD Y CONDICIÓN DE ACTIVIDAD**

Variable	Valor estimado	Error estandar	Intervalo de confianza al 95%		Coeficiente de variación (%)	Nº de casos
			Inferior	Superior		
Total	100,0					32 385
De 14 a 29 años	49,0	0,5	48,0	50,0	1,0	15 746
De 30 a 59 años	41,9	0,4	41,1	42,6	0,9	13 226
Más de 59 años	9,1	0,4	8,4	9,9	4,0	3 413
Trabajó	100,0					18 308
De 14 a 29 años	40,6	0,7	39,2	42,0	1,8	7 124
De 30 a 59 años	54,0	0,7	52,7	55,3	1,2	10 015
Más de 59 años	5,4	0,3	4,8	6,0	5,6	1 169
Buscó trabajo	100,0					873
De 14 a 29 años	69,8	2,5	64,7	74,5	3,6	569
De 30 a 59 años	27,2	2,5	22,5	32,5	9,3	263
Más de 59 años	3,0	0,8	1,7	5,1	27,9	41
No trabajó ni buscó trabajo	100,0					13 204
De 14 a 29 años	60,7	0,8	59,1	62,2	1,3	8 053
De 30 a 59 años	23,7	0,7	22,3	25,2	3,1	2 948
Más de 59 años	15,6	0,8	14,2	17,2	4,8	2 203
Arequipa	100,0					7 160
De 14 a 29 años	50,0	0,6	48,8	51,2	1,2	3 522
De 30 a 59 años	41,2	0,5	40,3	42,2	1,2	2 933
Más de 59 años	8,8	0,5	7,9	9,8	5,6	705
Trabajó	100,0					4 050
De 14 a 29 años	39,2	0,9	37,4	41,0	2,3	1 559
De 30 a 59 años	55,5	0,9	53,7	57,2	1,6	2 247
Más de 59 años	5,3	0,4	4,6	6,3	8,1	244
Buscó trabajo	100,0					265
De 14 a 29 años	60,5	3,6	53,3	67,4	6,0	160
De 30 a 59 años	34,3	3,7	27,5	41,8	10,7	90
Más de 59 años	5,2	1,5	2,9	9,1	29,3	15
No trabajó ni buscó trabajo	100,0					2 845
De 14 a 29 años	64,6	1,0	62,6	66,5	1,6	1 803
De 30 a 59 años	21,3	0,8	19,8	22,8	3,6	596
Más de 59 años	14,1	0,9	12,4	16,1	6,6	446
Huancayo	100,0					7 361
De 14 a 29 años	52,5	0,5	51,4	53,5	1,0	3 784
De 30 a 59 años	40,0	0,4	39,1	40,8	1,1	2 950
Más de 59 años	7,5	0,4	6,8	8,4	5,5	627
Trabajó	100,0					4 010
De 14 a 29 años	39,7	0,9	37,9	41,5	2,3	1 548
De 30 a 59 años	55,4	0,9	53,7	57,2	1,6	2 244
Más de 59 años	4,9	0,4	4,2	5,7	7,8	218

**CUADRO Nº 4: POBLACIÓN DE 14 AÑOS Y MÁS DE EDAD, POR GRUPOS DE EDAD,
SEGÚN CIUDAD Y CONDICIÓN DE ACTIVIDAD**

Variable	Valor estimado	Error estandar	Intervalo de confianza al 95%		Coeficiente de variación (%)	Nº de casos
			Inferior	Superior		
Buscó trabajo	100,0					199
De 14 a 29 años	68,7	3,5	61,5	75,2	5,1	136
De 30 a 59 años	29,1	3,4	22,9	36,1	11,6	57
Más de 59 años	2,2	1,0	0,9	5,4	46,3	6
No trabajó ni buscó trabajo	100,0					3 152
De 14 a 29 años	68,2	0,9	66,3	69,9	1,3	2 100
De 30 a 59 años	20,4	0,7	19,1	21,8	3,3	649
Más de 59 años	11,4	0,8	10,0	13,0	6,7	403
Trujillo	100,0					7 360
De 14 a 29 años	49,3	0,5	48,3	50,4	1,1	3 557
De 30 a 59 años	40,9	0,6	39,8	42,0	1,3	2 930
Más de 59 años	9,8	0,5	8,8	10,8	5,2	873
Trabajó	100,0					3 986
De 14 a 29 años	40,2	0,9	38,6	41,9	2,1	1 567
De 30 a 59 años	54,6	0,8	53,0	56,1	1,4	2 141
Más de 59 años	5,2	0,4	4,5	6,0	7,7	278
Buscó trabajo	100,0					96
De 14 a 29 años	69,3	5,9	56,7	79,5	8,5	65
De 30 a 59 años	24,9	5,7	15,4	37,6	22,8	26
Más de 59 años	5,8	2,8	2,3	14,2	47,0	5
No trabajó ni buscó trabajo	100,0					3 278
De 14 a 29 años	60,3	0,9	58,5	62,2	1,6	1 925
De 30 a 59 años	24,0	0,8	22,4	25,6	3,5	763
Más de 59 años	15,7	1,0	13,8	17,7	6,3	590
Lima Metropolitana	100,0					10 504
					0,0	
De 14 a 29 años	48,7	0,6	47,6	49,9	1,2	4 883
De 30 a 59 años	42,1	0,5	41,2	43,0	1,1	4 413
Más de 59 años	9,2	0,4	8,3	10,1	4,8	1 208
Trabajó	100,0					6 262
De 14 a 29 años	40,8	0,9	39,1	42,5	2,1	2 450
De 30 a 59 años	53,8	0,8	52,3	55,3	1,5	3 383
Más de 59 años	5,4	0,4	4,8	6,2	6,5	429
Buscó trabajo	100,0					313
De 14 a 29 años	70,8	2,9	64,9	76,1	4,0	208
De 30 a 59 años	26,5	2,9	21,3	32,6	10,9	90
Más de 59 años	2,7	0,9	1,3	5,3	35,0	15
No trabajó ni buscó trabajo	100,0					3 929
De 14 a 29 años	60,0	1,0	58,1	61,9	1,6	2 225
De 30 a 59 años	24,0	0,9	22,3	25,9	3,8	940
Más de 59 años	16,0	0,9	14,2	17,8	5,7	764



ENCUESTA JUVENTUD, EMPLEO Y MIGRACIÓN INTERNACIONAL 2009



INFORMACIÓN CONFIDENCIAL AMPARADA EN EL DECRETO SUPREMO 043-2001-PCM DEL SECRETO ESTADÍSTICO

ENJUV.01

CONGLOMERADO N°	N° DE SELECCIÓN DE LA VIVIENDA	TIPO DE SELECCIÓN	¿ES UNA VIVIENDA DE REEMPLAZO? Sí 1 → Añote el N° de Selección de la vivienda reemplazada NO 2	CUESTIONARIO N°	Cuestionario Adicional 1

UBICACIÓN GEOGRÁFICA				UBICACIÓN MUESTRAL	
1. DEPARTAMENTO				5. ZONA N°	
2. PROVINCIA				6. MANZANA N°	
3. DISTRITO				7. VIVIENDA N°	
4. CENTRO POBLADO					

8. DIRECCIÓN DE LA VIVIENDA

Tipo de Vía: Avenida 1 Calle 2 Jirón 3 Pasaje 4 Carretera 5 Otro 6

Nombre de Vía	N° de Puerta	Block	Int.	Piso	Mz.	Lote	Km.	N° Teléfono

9. TOTAL DE HOGARES QUE OCUPAN LA VIVIENDA

10. HOGAR N°

INICIE LA ENTREVISTA CON EL JEFE O JEFA DEL HOGAR									
Sr(a).: Si HOGAR es la persona o grupo de personas que se alimentan de una misma olla y atienden en común otras necesidades básicas.					¿CUÁNTOS HOGARES OCUPAN ESTA VIVIENDA?				
11. NOMBRES Y APELLIDOS DEL JEFE O JEFA DEL HOGAR									

12. ENTREVISTA Y SUPERVISIÓN

VISITA	ENCUESTADOR						SUPERVISOR					
	FECHA	HORA		PRÓXIMA VISITA		RESULTADO DE LA VISITA (*)	FECHA	HORA		RESULTADO DE LA VISITA (*)		
		DE	A	FECHA	HORA			DE	A			
1°												
2°												
3°												
4°												
5°												
6°												

13. RESULTADO FINAL DE LA ENCUESTA

FECHA	/	(*) CÓDIGOS DE RESULTADO	
RESULTADO		1. COMPLETA	4. AUSENTE
		2. INCOMPLETA	5. VIVIENDA DESOCUPADA
		3. RECHAZO	7. OTRO (Especifique)
			6. NO SE INICIÓ LA ENTREVISTA

14. FUNCIONARIOS DE LA ENCUESTA

CARGO	DNI	NOMBRE Y APELLIDOS
ENCUESTADOR		
SUPERVISOR LOCAL		
COORDINADOR DEPARTAMENTAL		
SUPERVISOR NACIONAL		

15. RESUMEN

15.1 TOTAL DE PERSONAS REGISTRADAS EN EL CAPÍTULO 200		15.2 TOTAL DE MIEMBROS DEL HOGAR DE 15 A 29 AÑOS DE EDAD		15.3 TOTAL DE PERSONAS MIGRANTES REGISTRADAS EN EL CAPÍTULO 300	
---	--	--	--	---	--

100. CARACTERÍSTICAS DE LA VIVIENDA Y DEL HOGAR

POR OBSERVACIÓN

DATOS DE LA VIVIENDA	
----------------------	--

101. TIPO DE VIVIENDA:
(Circule sólo un código)

Departamento en edificio 2

Vivienda en casa de vecindad (callejón, solar o

Vivienda improvisada 5

(Especifique)

102. SIN CONTAR BAÑO, COCINA, PASADIZOS NI GARAJE,
¿CUÁNTAS HABITACIONES EN TOTAL TIENE LA
VIVIENDA?

DATOS DEL HOGAR	
-----------------	--

103. LA VIVIENDA QUE OCUPA SU HOGAR ES:
(Lea cada alternativa y circule sólo un código)

¿Propia, totalmente pagada?..... 2

¿Propia, por invasión?..... 3

¿Propia, comprándola a plazos? 4

¿Cedida por centro de trabajo? 5

¿Cedida por otro hogar o institución?..... 6

¿Otra forma? _____ 7

(Especifique)

104. ¿CUÁNTO ES EL INGRESO TOTAL MENSUAL DE SU HOGAR?
(Considere rentas, transferencias y otros ingresos)

S/.

(En enteros)

OBSERVACIONES	
---------------	--

[illegible]

Informante N°		200. CARACTERÍSTICAS DE LOS MIEMBROS DEL HOGAR																
(201)	(202)			PARA TODAS LAS PERSONAS								PARA PERSONAS DE 3 AÑOS A MÁS DE EDAD		PARA PERSONAS DE 12 AÑOS A MÁS DE EDAD		PARA PERSONAS DE 14 AÑOS A MÁS DE EDAD		(211)
N° DE ORD.	¿CUÁL ES EL NOMBRE Y APELLIDOS DE CADA UNA DE LAS PERSONAS QUE VIVEN PERMANENTEMENTE EN ESTE HOGAR Y DE LAS QUE ESTÁN ALOJADAS AQUÍ? (NO OLVIDE REGISTRAR A LOS MIEMBROS DEL HOGAR AUSENTES Y RECIÉN NACIDOS)			(203) ¿CUÁL ES LA RELACIÓN DE PARENTESCO CON EL JEFE O JEFA DEL HOGAR? <i>Jefe/Jefa 1</i> <i>Esposa(o).....2</i> <i>Hijo(a) /3</i> <i>Hijastro(a).....4</i> <i>Yerno/Nuera5</i> <i>Nieto(a)6</i> <i>Padres/Suegros7</i> <i>Otros parientes.....8</i> <i>Trabajador(a) del Hogar9</i> <i>Pensionista.....10</i> <i>Otros No Parientes.....10</i>	(204) ¿ES MIEMBRO DEL HOGAR? Concluya la Entrevista con esta persona ↓	(205) SEXO		(206) ¿QUÉ EDAD TIENE EN AÑOS CUMPLIDOS? Si es menor de 1 año concluya con esta persona ↓	(207) ¿HA VIVIDO EN EL EXTRANJERO DE 12 MESES A MÁS?	(208) ¿CUÁL ES EL NIVEL DE EDUCACIÓN ALCANZADO? <i>Sin Nivel 1</i> <i>Inicial 2</i> <i>Primaria Incompleta 3</i> <i>Primaria Completa 4</i> <i>Secundaria Incompleta 5</i> <i>Secundaria Completa 6</i> <i>Sup.No Univ. Incompleta 7</i> <i>Sup.No Univ. Completa 8</i> <i>Sup. Univ. Incompleta 9</i> <i>Sup. Univ. Completa 10</i> <i>Post_grado 11</i>		(209) ¿CUÁL ES SU ESTADO CIVIL O CONYUGAL? <i>Conviviente..... 1</i> <i>Casado(a)..... 2</i> <i>Viudo(a)..... 3</i> <i>Divorciado(a) .. 4</i> <i>Separado(a).... 5</i> <i>Soltero(a)..... 6</i>		(210) LA SEMANA PASADA: ¿(Nombre) Trabajó? 1 Buscó trabajo? 2 No trabajó ni buscó trabajo?..... 3		POBLACIÓN OBJETIVO		
	Nombre	Apellido Paterno	Apellido Materno	Código	Sí	No	H	M	Años	Sí	No	Código	Código	Código	N° de Orden			
1				1	1	2	1	2		1	2				1			
2					1	2	1	2		1	2				2			
3					1	2	1	2		1	2				3			
4					1	2	1	2		1	2				4			
5					1	2	1	2		1	2				5			
6					1	2	1	2		1	2				6			
7					1	2	1	2		1	2				7			
8					1	2	1	2		1	2				8			
9					1	2	1	2		1	2				9			
10					1	2	1	2		1	2				10			
11					1	2	1	2		1	2				11			
12					1	2	1	2		1	2				12			
13					1	2	1	2		1	2				13			
14					1	2	1	2		1	2				14			

ENCUESTADOR: Circule el número de orden de las personas que en la pregunta 206 tienen de 15 a 29 años de edad y para estas personas diligencie los capítulos del 400 al 700.

Informante N°

300. CARACTERÍSTICAS MIGRATORIAS Y REMESAS DEL HOGAR

301. ¿CUÁNTAS PERSONAS QUE PERTENECÍAN A ESTE HOGAR, ESTÁN VIVIENDO PERMANENTEMENTE EN OTRO PAÍS?

Número de personas

NINGUNA..... 1 →

PASE A 309

302. DE ESTA(S) PERSONA(S) QUE VIVE(N) PERMANENTEMENTE EN OTRO PAÍS, DÍGAME:

(302-A)	(302-B)	(302-C)	(302-D)	(302-E)	(302-F)	(302-G)	PARA PERSONAS QUE EN P302-E ≥ 3 (302-H)	(302-I)	(302-J)	(302-K)	(302-L)	(302-M)				
N°	SU(S) NOMBRE(S):	¿QUÉ PAREN- TESCO TIENE CON EL JEFE O JEFA DEL HOGAR? <i>Cónyuge del jefe(a)2 Hijo(a).....3 Yerno/nuera 4 Nieto(a)5 Padres Suegros.....6 Otro pariente7 Otro no pariente8</i>	SEXO	¿QUÉ EDAD TENÍA CUAN- DO SE FUE LA PRIME- RA VEZ A VIVIR PERMA- NENTE- MENTE EN OTRO PAÍS?	¿EN QUÉ AÑO SE FUE LA PRIMERA VEZ?	¿CUÁL ES LA CAUSA POR LA QUE SE FUE A OTRO PAÍS LA PRIMERA VEZ? <i>Por desempleo ... 1 Por mejora económica.....2 Por contrato de trabajo3 Por motivos de estudio.....4 Por motivos familiares.....5 Por inseguridad ciudadana6 Otro7 (Especifique)</i>	¿CUÁL ERA EL NIVEL DE EDUCACIÓN ALCANZADO CUANDO SE FUE LA PRIMERA VEZ? <i>Sin nivel 1 Educ. inicial.....2 Primaria incompleta..3 Primaria completa4 Secundaria incompleta.....5 Secundaria completa.....6 Sup. no univ. incompleta.....7 Sup. no univ. completa.....8 Sup. univ. incompleta.....9 Sup. univ. completa.....10 Post grado.....11</i>	¿EN QUÉ PAÍS VIVE ACTUALMENTE?	EN LOS ÚLTIMOS 12 MESES DE A ¿(Nombre) ENVIÓ DINERO A ESTE HOGAR? <i>Pase a la siguiente persona</i> ↓	¿CON QUÉ FRECUENCIA ENVÍA EL DINERO? <i>Quincenal.....1 Mensual2 Cada 2 meses..3 Cada 3 meses..4 Cada 6 meses..5 Una vez al año..6 Otro7 (Especifique)</i>	¿CUÁL ES LA CANTIDAD DE DINERO QUE ENVIÓ LA ÚLTIMA VEZ? (Indique el tipo de moneda) <table><tr><th>TIPO DE MONEDA</th></tr><tr><td>Dólares americanos1</td></tr><tr><td>Euros.....2</td></tr><tr><td>Otro tipo de moneda....3</td></tr></table> ↓	TIPO DE MONEDA	Dólares americanos1	Euros.....2	Otro tipo de moneda....3	¿POR QUÉ MEDIO ENVÍA EL DINERO? <i>Compañía de Remesas (Jet Perú, Western, Money Gram).....1 Banco/Coop. de crédito.....2 Correo/Courier (Serpost, SMP, DHL, Fed Ex, UPS).....3 Vale de consumo(Wong, etc).....4 Tarjetas de crédito (Visa, Dinners, Master card)5 Viajeros a Perú6 Otro7 (Especifique)</i> ↓
TIPO DE MONEDA																
Dólares americanos1																
Euros.....2																
Otro tipo de moneda....3																
	Nombre	Código	H	M	Años	Año	Código	Código	Nombre del País	Sí	No	Código	Monto	Código	Código	
1			1	2						1	2					
2			1	2						1	2					
3			1	2						1	2					
4			1	2						1	2					
5			1	2						1	2					
6			1	2						1	2					
7			1	2						1	2					

OBSERVACIONES

Si todas las respuestas son "No" pase a pregunta 309.

PARA LOS QUE RECIBIERON DINERO DE PERSONAS QUE PERTENECIERON A ESTE HOGAR

303A. EN LOS ÚLTIMOS 12 MESES, ¿A QUÉ MIEMBRO DE ESTE HOGAR ESTUVO DESTINADO EL DINERO?
(Anote el número de orden y nombre del Cap. 200)

303B. DEL DINERO DESTINADO A EL QUE DECIDE COMO SERÁ UTILIZADO ES:

- ¿La misma persona?..... 1
¿El que envió el dinero?..... 2
¿Ambos?..... 3
¿Otro?..... 4
(Especifique)

N° Ord.	Nombre	Código

304. EN LOS ÚLTIMOS 12 MESES, ¿EL DINERO RECIBIDO SE USÓ PARA:

1. Implementación de negocio?
2. Ampliación de negocio?
3. Ahorro?
4. Alimentación?.....
5. Educación?.....
6. Salud?
7. Mantenimiento, construcción, compra de vivienda?
8. Otra?

Sí	No
1	2
1	2

AL MENOS UN "SÍ" PASE 305

Sí	No
1	2
1	2
1	2
1	2
1	2
1	2

AL MENOS UN "SÍ" PASE 306

(Especifique)

305. CON EL DINERO RECIBIDO, EL QUE INVIERTE O HA INVERTIDO EN EL NEGOCIO ES:
(Lea cada alternativa y circule sólo un código)

- ¿El que recibe el dinero en el Perú? 1
¿El que envía el dinero? 2
¿Ambos?..... 3

PASE A 309

- ¿Otro? 4
(Especifique)

306. EN LOS PRÓXIMOS 12 MESES, ¿USTED O ALGÚN MIEMBRO DE SU HOGAR TIENEN UN PLAN PARA PONER UN NEGOCIO O EMPRESA CON EL DINERO RECIBIDO?
(Circule sólo un código)

Sí..... 1

No 2

Actualmente tiene su propio negocio..... 3

PASE A 309

307. ¿A QUÉ ACTIVIDAD SE DEDICARÍA EL NEGOCIO O EMPRESA?

(Especifique)

308. PARA CONSTITUIR ESTE NEGOCIO O EMPRESA, ¿UD. O ALGÚN MIEMBRO DE SU HOGAR, RECIBE O RECIBIÓ ORIENTACIÓN, APOYO O SERVICIO DE:

1. Centro de estudios?.....
2. Parientes en el Perú?
3. Asociación de comerciantes?
4. Cámara de comercio?.....
5. Entidad financiera?
6. Organismo no gubernamental (ONG)?
7. El Estado?
8. Otro?.....
(Especifique)

Sí	No
1	2
1	2
1	2
1	2
1	2
1	2
1	2
1	2

PARA LOS QUE RECIBIERON DINERO DE PERSONAS QUE NO PERTENECIERON A ESTE HOGAR

309. EN LOS ÚLTIMOS 12 MESES DE A ¿UD. O ALGÚN MIEMBRO DE SU HOGAR, RECIBIÓ DINERO DE PERSONAS QUE VIVEN EN OTRO PAÍS Y NO PERTENECÍAN A ESTE HOGAR?

Sí..... 1

No..... 2

PASE A 312

310. ¿CON QUÉ FRECUENCIA RECIBEN EL DINERO?
(Circule sólo un código)

- Quincenal 1 Cada 3 meses..... 4
Mensual..... 2 Cada 6 meses..... 5
Cada 2 meses 3 Una vez al año..... 6
Otro 7
(Especifique)

311. ¿CUÁL FUE LA CANTIDAD DE DINERO RECIBIDO LA ÚLTIMA VEZ?

Monto

(En enteros)

INDIQUE EL TIPO DE MONEDA

- Dólares americanos 1
Euros 2
Otro tipo de moneda 3
(Especifique)

PARA LOS QUE RECIBIERON DINERO DE PERSONAS QUE PERTENECIERON Y NO PERTENECIERON AL HOGAR

312. ¿DESDE CUÁNDO ESTE HOGAR RECIBE DINERO DEL EXTRANJERO?

Mes Año

NO RECIBE..... 1

400. CARACTERÍSTICAS SOCIODEMOGRÁFICAS (Sólo para miembros del hogar de 15 a 29 años de edad)

Persona N°		Nombre :		Informante N°	
-------------------	--	-----------------	--	----------------------	--

LUGAR DE NACIMIENTO

401. CUANDO USTED NACIÓ, ¿VIVÍA SU MADRE EN ESTE DISTRITO?

Sí 1 → PASE A 402

No 2 →

A. ¿EN QUÉ DISTRITO Y DEPARTAMENTO VIVÍA SU MADRE?

Distrito: _____

Departamento / País _____

Si vivía en el extranjero, anote sólo el nombre del País.

EDUCACIÓN Y FORMACIÓN PARA EL TRABAJO

405. ESTE AÑO, ¿ESTÁ MATRICULADO EN ALGÚN CENTRO DE EDUCACIÓN BÁSICA O SUPERIOR?

Sí 1

No 2 → PASE A 407

MIGRACIÓN

402. EN EL AÑO 2004, ¿VIVÍA UD. EN ESTE DISTRITO?

Sí 1 → PASE A 403

No 2 →

A. ¿EN QUÉ DISTRITO Y DEPARTAMENTO VIVÍA EN EL AÑO 2004?

Distrito: _____

Departamento / País _____

Si vivía en el extranjero, anote sólo el nombre del País.

406. ¿ASISTE ACTUALMENTE A UN CENTRO DE ENSEÑANZA DE EDUCACIÓN:
(Lea cada alternativa y circule sólo un código)

Primaria? 1

Secundaria? 2

Superior No Universitaria? 3

Superior Universitaria? 4

Post grado? 5

NO ASISTE 6

IDENTIDAD

403. ¿EL TIPO DE DOCUMENTO DE IDENTIDAD QUE TIENE UD. ES:

	Sí	No
1. DNI?	1	2
2. Partida de nacimiento?	1	2
3. Pasaporte?	1	2
4. Carnet de extranjería?	1	2

407. ¿CUÁL ES EL ÚLTIMO AÑO O GRADO DE ESTUDIOS Y NIVEL QUE APROBÓ?

	Año	CENTRO DE ESTUDIO	
		ESTATAL	NO ESTATAL
Sin nivel 1			
Educación inicial 2		1	2
Primaria incompleta 3		1	2
Primaria completa 4		1	2
Secund. incompleta 5		1	2
Secund. Completa 6		1	2
Sup. no universitaria incompleta 7		1	2
Sup. no universitaria completa 8		1	2
Sup. universitaria incompleta 9		1	2
Sup. universitaria completa 10		1	2
Post grado 11		1	2

**PASE
A
409**

ETNICIDAD

404. ¿ EL IDIOMA O LENGUA CON EL QUE APRENDIÓ A HABLAR FUE:
(Lea cada alternativa y circule sólo un código)

Quechua? 1

Aymara? 2

Otra lengua nativa? 3
(Especifique)

Castellano? 4

Idioma extranjero? 5

Es sordo mudo(a) 6

408. ¿CUÁL ES LA PROFESIÓN UNIVERSITARIA O PROFESIÓN TÉCNICA QUE UD. ESTUDIA O HA ESTUDIADO?

(Especifique)

NINGUNO 1

409. SIN TENER EN CUENTA LOS ESTUDIOS YA MENCIONADOS, ¿ASISTE O ASISTIÓ A UN CURSO O PROGRAMA DE CAPACITACIÓN?
(Circule sólo un código)

Sí, asiste actualmente 1

Sí, asistió anteriormente 2

Nunca asistió 3

ENCUESTADOR:

Si el informante NO ESTÁ MATRICULADO (P405 = 2) ó
NO ASISTE (P406 = 6)

**PASE A
414**

410. ¿CUÁL ES (FUE) EL NOMBRE DEL CURSO O PROGRAMA DE CAPACITACIÓN?
(Anote el de mayor duración)

(Especifique)

411. ¿DÓNDE ESTUDIA (ESTUDIÓ) EL CURSO O PROGRAMA DE CAPACITACIÓN?
(Circule sólo un código)

Centro de Educación Técnico Productivo
(CETPRO, CEO, CENECAP, CECAP) 1

Centro de Formación Sectorial (SENATI
SENCICO, INICTEL, CENFOTUR y otros) 2

Curso en un Instituto Superior o en
Escuela Superior 3

Curso en una Universidad 4

Colegio Secundario Técnico o Instituto de
Comercio, Industrial o Agropecuario 5

Centro de Trabajo (empresa) 6

Centro de Instrucción Técnica de las
Fuerzas Armadas 7

Otro 8

(Especifique)

412. ¿CUÁL ES (FUE) LA DURACIÓN DE ESE CURSO O PROGRAMA DE CAPACITACIÓN?

Nº de horas semanales

Nº de semanas

413. ¿QUIÉN PAGA (PAGÓ) EL CURSO O PROGRAMA DE CAPACITACIÓN :

1. Usted? ☐ Sí ☐ No

2. Parientes en el Perú? ☐ Sí ☐ No

3. El centro de trabajo? ☐ Sí ☐ No

4. El Estado (Ministerio,
Municipalidad)? ☐ Sí ☐ No

5. Otro? ☐ Sí ☐ No

(Especifique)

Sí	No
<input type="checkbox"/>	<input type="checkbox"/>
<input type="checkbox"/>	<input type="checkbox"/>
<input type="checkbox"/>	<input type="checkbox"/>
<input type="checkbox"/>	<input type="checkbox"/>
<input type="checkbox"/>	<input type="checkbox"/>

**PASE A
417**

414. ¿CUÁL ES LA RAZÓN PRINCIPAL POR LA QUE NO ESTÁ ESTUDIANDO?
(Circule sólo un código)

Por trabajo 1

Embarazo 2

No me interesa/no me gusta el estudio 3

Problemas económicos 4

Problemas familiares 5

Se dedica a los quehaceres del hogar 6

Asiste a academia pre-universitaria 7

Está conforme con lo que estudió 8

Otra razón 9

(Especifique)

PERSPECTIVA DE DESARROLLO PROFESIONAL

415. SI TUVIERA LA POSIBILIDAD DE ESTUDIAR, ¿CUÁL ES LA PROFESIÓN UNIVERSITARIA, PROFESIÓN TÉCNICA U OFICIO, QUE ESTUDIARÍA?

(Especifique)

NO SABE 1

NO LE INTERESA/ NO QUIERE 2

**PASE
A 417**

416. ¿DÓNDE ESTUDIARÍA ESTA PROFESIÓN UNIVERSITARIA, PROFESIÓN TÉCNICA U OFICIO?

(Circule sólo un código)

Universidad 1

Escuela Superior (Enfermeras, FFAA,
Escuela de Periodismo) 2

Instituto Superior Pedagógico 3

Instituto Superior Tecnológico 4

Centro de Formación Sectorial (SENATI,
SENCICO, INICTEL, CENFOTUR) 5

Centro de Instrucción Técnica de las FFAA 6

Otro 7

(Especifique)

SERVICIO DE INTERNET	FECUNDIDAD Y ANTICONCEPCIÓN																														
<p>417. EL MES ANTERIOR, ¿UD. HIZO USO DEL SERVICIO DE INTERNET?</p> <p>Sí..... 1</p> <p>No 2 → PASE A 421</p>	<p>422. ¿CUÁNTOS HIJOS E HIJAS NACIDOS VIVOS HA TENIDO EN TOTAL?</p> <p>TOTAL </p> <p>NINGUNO..... 1 → PASE A 424</p>																														
<p>418. EL MES ANTERIOR, ¿EL SERVICIO DE INTERNET LO USÓ EN:</p> <table style="width: 100%; border-collapse: collapse;"> <thead> <tr> <th style="width: 70%;"></th> <th style="width: 10%; text-align: center; background-color: #cccccc;">Sí</th> <th style="width: 20%; text-align: center; background-color: #cccccc;">No</th> </tr> </thead> <tbody> <tr><td>1. El hogar?.....</td><td style="text-align: center;">1</td><td style="text-align: center;">2</td></tr> <tr><td>2. El trabajo?.....</td><td style="text-align: center;">1</td><td style="text-align: center;">2</td></tr> <tr><td>3. Un centro educativo?</td><td style="text-align: center;">1</td><td style="text-align: center;">2</td></tr> <tr><td>4. Una cabina pública?.....</td><td style="text-align: center;">1</td><td style="text-align: center;">2</td></tr> <tr><td>5. Otro?.....</td><td style="text-align: center;">1</td><td style="text-align: center;">2</td></tr> </tbody> </table> <p style="text-align: center;">(Especifique)</p>		Sí	No	1. El hogar?.....	1	2	2. El trabajo?.....	1	2	3. Un centro educativo?	1	2	4. Una cabina pública?.....	1	2	5. Otro?.....	1	2	<p>423. ¿CUÁNTOS AÑOS CUMPLIDOS TENÍA USTED CUANDO NACIÓ SU PRIMER HIJO O HIJA NACIDO VIVO?</p> <p>Edad en años cumplidos </p>												
	Sí	No																													
1. El hogar?.....	1	2																													
2. El trabajo?.....	1	2																													
3. Un centro educativo?	1	2																													
4. Una cabina pública?.....	1	2																													
5. Otro?.....	1	2																													
<p>419. EL MES ANTERIOR, ¿LA FRECUENCIA QUE USÓ EL SERVICIO DE INTERNET FUE: (Referido al uso de mayor frecuencia, circule sólo un código)</p> <p>Diario? 1</p> <p>Interdiario?..... 2</p> <p>Semanal?..... 3</p> <p>Quincenal?..... 4</p> <p>Mensual? 5</p> <p>Cada 2 meses o más?..... 6</p>	<p>424. ¿QUÉ MÉTODOS ANTICONCEPTIVOS CONOCE USTED? (Circule uno o más códigos)</p> <p>Ligadura de trompas..... 1</p> <p>Píldora anticonceptiva 2</p> <p>DIU..... 3</p> <p>Inyección anticonceptiva 4</p> <p>Implantes o norplant..... 5</p> <p>Preservativo o condón femenino..... 6</p> <p>Espuma, jalea, óvulos (métodos vaginales) ... 7</p> <p>Regla, ritmo, calendario..... 8</p> <p>Vasectomía..... 9</p> <p>Preservativo o condón masculino 10</p> <p>Retiro 11</p> <p>Otro 12</p> <p style="text-align: center;">(Especifique)</p>																														
<p>420. EL MES ANTERIOR, ¿EL SERVICIO DE INTERNET LO USÓ PARA:</p> <table style="width: 100%; border-collapse: collapse;"> <thead> <tr> <th style="width: 70%;"></th> <th style="width: 10%; text-align: center; background-color: #cccccc;">Sí</th> <th style="width: 20%; text-align: center; background-color: #cccccc;">No</th> </tr> </thead> <tbody> <tr><td>1. Comunicarse (e-mail, chat, etc.)?</td><td style="text-align: center;">1</td><td style="text-align: center;">2</td></tr> <tr><td>2. Búsqueda de información y actividades de capacitación o estudio?</td><td style="text-align: center;">1</td><td style="text-align: center;">2</td></tr> <tr><td>3. Entretenimiento (juegos de video, obtener películas, música, etc.)?.....</td><td style="text-align: center;">1</td><td style="text-align: center;">2</td></tr> <tr><td>4. Compra y transacciones?.....</td><td style="text-align: center;">1</td><td style="text-align: center;">2</td></tr> </tbody> </table>		Sí	No	1. Comunicarse (e-mail, chat, etc.)?	1	2	2. Búsqueda de información y actividades de capacitación o estudio?	1	2	3. Entretenimiento (juegos de video, obtener películas, música, etc.)?.....	1	2	4. Compra y transacciones?.....	1	2	<p>425. ¿UD. HA USADO ALGUNA VEZ ALGÚN MÉTODO ANTICONCEPTIVO?</p> <p>Sí 1</p> <p>No 2 → PASE A 427</p>															
	Sí	No																													
1. Comunicarse (e-mail, chat, etc.)?	1	2																													
2. Búsqueda de información y actividades de capacitación o estudio?	1	2																													
3. Entretenimiento (juegos de video, obtener películas, música, etc.)?.....	1	2																													
4. Compra y transacciones?.....	1	2																													
<p style="text-align: center; background-color: #cccccc; margin-bottom: 5px;">MANEJO DE SOFTWARE INFORMÁTICO</p> <p>421. ¿USTED MANEJA ALGÚN SOFTWARE INFORMÁTICO COMO:</p> <table style="width: 100%; border-collapse: collapse;"> <thead> <tr> <th style="width: 70%;"></th> <th style="width: 10%; text-align: center; background-color: #cccccc;">Sí</th> <th style="width: 20%; text-align: center; background-color: #cccccc;">No</th> </tr> </thead> <tbody> <tr><td>1. Administrador de correo (Ej. Outlook)?....</td><td style="text-align: center;">1</td><td style="text-align: center;">2</td></tr> <tr><td>2. Navegador Internet (Ej. Internet Explorer)?</td><td style="text-align: center;">1</td><td style="text-align: center;">2</td></tr> <tr><td>3. Procesador de texto (Ej. Word)?.....</td><td style="text-align: center;">1</td><td style="text-align: center;">2</td></tr> <tr><td>4. Hoja de cálculo (Ej. Excel)?</td><td style="text-align: center;">1</td><td style="text-align: center;">2</td></tr> <tr><td>5. Base de Datos (Ej. Access)?</td><td style="text-align: center;">1</td><td style="text-align: center;">2</td></tr> <tr><td>6. Sistema Operativo (Ej. Windows)?</td><td style="text-align: center;">1</td><td style="text-align: center;">2</td></tr> <tr><td>7. Presentación de diapositiva (Ej. PowerPoint)?</td><td style="text-align: center;">1</td><td style="text-align: center;">2</td></tr> <tr><td>8. Paquetes especializados?.....</td><td style="text-align: center;">1</td><td style="text-align: center;">2</td></tr> <tr><td>9. Lenguaje de programación?.....</td><td style="text-align: center;">1</td><td style="text-align: center;">2</td></tr> </tbody> </table>		Sí	No	1. Administrador de correo (Ej. Outlook)?....	1	2	2. Navegador Internet (Ej. Internet Explorer)?	1	2	3. Procesador de texto (Ej. Word)?.....	1	2	4. Hoja de cálculo (Ej. Excel)?	1	2	5. Base de Datos (Ej. Access)?	1	2	6. Sistema Operativo (Ej. Windows)?	1	2	7. Presentación de diapositiva (Ej. PowerPoint)?	1	2	8. Paquetes especializados?.....	1	2	9. Lenguaje de programación?.....	1	2	<p>426. ¿QUÉ MÉTODOS ANTICONCEPTIVOS HA USADO? (Circule uno o más códigos)</p> <p>Mujeres</p> <p>Ligadura de trompas..... 1</p> <p>Píldora anticonceptiva 2</p> <p>DIU..... 3</p> <p>Inyección anticonceptiva 4</p> <p>Implantes o norplant..... 5</p> <p>Preservativo o condón femenino..... 6</p> <p>Espuma, jalea, óvulos (métodos vaginales) ... 7</p> <p>Regla, ritmo, calendario..... 8</p> <p>Hombres</p> <p>Vasectomía..... 9</p> <p>Preservativo o condón masculino 10</p> <p>Retiro 11</p> <p>Otro 12</p> <p style="text-align: center;">(Especifique)</p>
	Sí	No																													
1. Administrador de correo (Ej. Outlook)?....	1	2																													
2. Navegador Internet (Ej. Internet Explorer)?	1	2																													
3. Procesador de texto (Ej. Word)?.....	1	2																													
4. Hoja de cálculo (Ej. Excel)?	1	2																													
5. Base de Datos (Ej. Access)?	1	2																													
6. Sistema Operativo (Ej. Windows)?	1	2																													
7. Presentación de diapositiva (Ej. PowerPoint)?	1	2																													
8. Paquetes especializados?.....	1	2																													
9. Lenguaje de programación?.....	1	2																													

PARTICIPACIÓN CIUDADANA	
-------------------------	--

**427. ¿EN LOS ÚLTIMOS 12 MESES, DE A,
PERTENECIÓ O PARTICIPÓ USTED EN:**

428. PARTICIPA, ¿CÓMO:

<i>Dirigente / representante?</i>	1
<i>Miembro activo?</i>	2
<i>Miembro no activo?</i>	3
<i>Otro?</i> _____	4

(Especifique)

Miembro activo? 2

Otro3 1

(Especifique)

Código

	Sí	No	Código
1. Clubes y asociaciones deportivas?	1	2	
2. Asociación vecinal?.....	1	2	
3. Agrupación o asociación juvenil?.....	1	2	
4. Asociación de estudiantes?	1	2	
5. Asociación de negocios?	1	2	
6. Otro(a)? _____ (Especifique)	1	2	

Si todas las respuestas son “No” pase al CAP. 500

[illegible]

500. EMPLEO E INGRESO (Sólo para miembros del hogar de 15 a 29 años de edad)

Persona N°	Nombre :	Informante N°
------------	----------	---------------

CONDICIÓN DE ACTIVIDAD	OCUPADOS																																														
<p>501. LA SEMANA PASADA, DELAL....., ¿TUVO UD. ALGÚN TRABAJO? (Sin contar los quehaceres del hogar)</p> <p>Sí..... 1 → PASE A 504</p> <p>No 2</p>	<p style="text-align: center;">OCUPACIÓN PRINCIPAL</p> <p>504. a) ¿CUÁL ES LA OCUPACIÓN PRINCIPAL QUE DESEMPEÑÓ?</p> <p>_____</p> <p style="text-align: center;">(Especifique)</p> <p>b) ¿QUÉ TAREAS REALIZÓ EN SU OCUPACIÓN PRINCIPAL?</p> <p>_____</p> <p style="text-align: center;">(Especifique)</p>																																														
<p>502. AUNQUE NO TRABAJÓ LA SEMANA PASADA, ¿TIENE ALGÚN EMPLEO FIJO O NEGOCIO PROPIO AL QUE PRÓXIMAMENTE VOLVERÁ?</p> <p>Sí..... 1 → PASE A 504</p> <p>No 2</p>	<p>505. ¿A QUÉ SE DEDICA EL NEGOCIO, ORGANISMO O EMPRESA EN LA QUE TRABAJÓ EN SU OCUPACIÓN PRINCIPAL?</p> <p>_____</p> <p style="text-align: center;">(Especifique)</p>																																														
<p>503. LA SEMANA PASADA, ¿REALIZÓ ALGUNA ACTIVIDAD AL MENOS UNA HORA PARA OBTENER INGRESOS EN DINERO O EN ESPECIE, COMO:</p> <table border="1" style="width:100%; margin-top: 10px;"> <thead> <tr> <th></th> <th>Sí</th> <th>No</th> </tr> </thead> <tbody> <tr> <td>1. Trabajando en algún negocio propio o de un familiar?</td> <td>1</td> <td>2</td> </tr> <tr> <td>2. Ofreciendo algún servicio?</td> <td>1</td> <td>2</td> </tr> <tr> <td>3. Haciendo algo en casa para vender?</td> <td>1</td> <td>2</td> </tr> <tr> <td>4. Vendiendo productos de belleza, ropa, joyas, etc.?</td> <td>1</td> <td>2</td> </tr> <tr> <td>5. Realizando alguna labor artesanal para vender?</td> <td>1</td> <td>2</td> </tr> <tr> <td>6. Haciendo prácticas pagadas en un centro de trabajo?</td> <td>1</td> <td>2</td> </tr> <tr> <td>7. Trabajando para un hogar particular?</td> <td>1</td> <td>2</td> </tr> <tr> <td>8. Fabricando algún producto?</td> <td>1</td> <td>2</td> </tr> <tr> <td>9. Realizando labores remuneradas en la chacra o cuidado de animales?</td> <td>1</td> <td>2</td> </tr> <tr> <td>10. Ayudando a un familiar sin remuneración?</td> <td>1</td> <td>2</td> </tr> <tr> <td>11. Otra? _____</td> <td>1</td> <td>2</td> </tr> </tbody> </table> <p style="text-align: center;">(Especifique)</p>		Sí	No	1. Trabajando en algún negocio propio o de un familiar?	1	2	2. Ofreciendo algún servicio?	1	2	3. Haciendo algo en casa para vender?	1	2	4. Vendiendo productos de belleza, ropa, joyas, etc.?	1	2	5. Realizando alguna labor artesanal para vender?	1	2	6. Haciendo prácticas pagadas en un centro de trabajo?	1	2	7. Trabajando para un hogar particular?	1	2	8. Fabricando algún producto?	1	2	9. Realizando labores remuneradas en la chacra o cuidado de animales?	1	2	10. Ayudando a un familiar sin remuneración?	1	2	11. Otra? _____	1	2	<p>506. UD. SE DESEMPEÑÓ EN SU OCUPACIÓN PRINCIPAL O NEGOCIO COMO: (Lea cada alternativa y circule sólo un código)</p> <table style="width:100%; margin-top: 10px;"> <tr> <td>¿Empleador o patrono?..... 1</td> <td rowspan="3" style="vertical-align: middle; text-align: center;">PASE A 510</td> </tr> <tr> <td>¿Trabajador independiente? 2</td> </tr> <tr> <td>¿Empleado? 3</td> </tr> <tr> <td>¿Obrero? 4</td> <td rowspan="3" style="vertical-align: middle; text-align: center;">PASE A 509</td> </tr> <tr> <td>¿Trabajador familiar no remunerado? 5</td> </tr> <tr> <td>¿Trabajador del hogar? 6</td> </tr> <tr> <td>¿Otro? 7</td> <td></td> </tr> </table> <p style="text-align: center;">(Especifique)</p>	¿Empleador o patrono?..... 1	PASE A 510	¿Trabajador independiente? 2	¿Empleado? 3	¿Obrero? 4	PASE A 509	¿Trabajador familiar no remunerado? 5	¿Trabajador del hogar? 6	¿Otro? 7	
	Sí	No																																													
1. Trabajando en algún negocio propio o de un familiar?	1	2																																													
2. Ofreciendo algún servicio?	1	2																																													
3. Haciendo algo en casa para vender?	1	2																																													
4. Vendiendo productos de belleza, ropa, joyas, etc.?	1	2																																													
5. Realizando alguna labor artesanal para vender?	1	2																																													
6. Haciendo prácticas pagadas en un centro de trabajo?	1	2																																													
7. Trabajando para un hogar particular?	1	2																																													
8. Fabricando algún producto?	1	2																																													
9. Realizando labores remuneradas en la chacra o cuidado de animales?	1	2																																													
10. Ayudando a un familiar sin remuneración?	1	2																																													
11. Otra? _____	1	2																																													
¿Empleador o patrono?..... 1	PASE A 510																																														
¿Trabajador independiente? 2																																															
¿Empleado? 3																																															
¿Obrero? 4	PASE A 509																																														
¿Trabajador familiar no remunerado? 5																																															
¿Trabajador del hogar? 6																																															
¿Otro? 7																																															
<p>Si todas las respuestas son "No" pase a pregunta 524.</p>	<p>507. EN SU OCUPACIÓN PRINCIPAL ¿UD. TRABAJÓ PARA: (Lea cada alternativa y circule sólo un código)</p> <p><i>Empresa de Servicios Especiales (SERVICE)? 1</i></p> <p><i>Empresa o Patrono Privado? 2</i></p> <p><i>Administración Pública? 3</i></p> <p><i>Empresa Pública? 4</i></p> <p><i>Cooperativa de Trabajadores?..... 5</i></p> <p><i>Fuerzas Armadas/ Policía Nacional del Perú? 6</i></p> <p><i>Otra? 7</i></p> <p style="text-align: center;">(Especifique)</p>																																														

508. EL TIPO DE CONTRATO QUE TIENE ES:
(Lea cada alternativa y circule sólo un código)

- ¿Contrato indefinido, nombrado, permanente?..... 1
 ¿Contrato a plazo fijo (sujeto a modalidades?..... 2
 ¿Está en período de prueba?..... 3
 ¿Convenios de Formación Laboral Juvenil/
 Prácticas Pre-Profesionales? 4
 ¿Contrato de aprendizaje?..... 5
 ¿Contrato por locación de servicios (Honorarios
 Profesionales, R.U.C.), Servicios no personales
 (CAS)? 6
 ¿Sin contrato escrito (acuerdo verbal)? 7
 Otro 8
 (Especifique)

509. EL TIPO DE PAGO O INGRESO QUE UD. RECIBE EN SU OCUPACIÓN PRINCIPAL ES:

	Sí	No
1. ¿Sueldo?	1	2
2. ¿Salario?	1	2
3. ¿Comisión?	1	2
4. ¿Destajo?	1	2
5. ¿Subvención?	1	2
6. ¿Honorarios profesionales (con R.U.C.)?	1	2
7. ¿Propina?	1	2
8. ¿En especie?	1	2
9. ¿Otro?	1	2

(Especifique)

510. EN SU TRABAJO, NEGOCIO O EMPRESA, INCLUYÉNDOSE UD., ¿CUÁNTAS PERSONAS LABORARON?

¿Nº de personas?
 Hasta 500 personas 1 →
 Más de 500 personas 2

511. ¿CUÁNTAS HORAS TRABAJÓ LA SEMANA PASADA, EN SU OCUPACIÓN PRINCIPAL?

Nº de Horas

512. ¿CUÁNTOS AÑOS Y MESES TRABAJA UD. EN ESTA OCUPACIÓN PRINCIPAL?

Años	<input type="text"/>
Meses	<input type="text"/>

SINDICALIZACIÓN Y PROTECCIÓN SOCIAL

513. A TRAVÉS DE SU TRABAJO, ¿SE ENCUENTRA AFILIADO A:

	Sí	No
1. Seguro de salud?	1	2
2. Sistema de pensión?	1	2
3. Sindicato /Federación/Comité Sindical?...	1	2

ENCUESTADOR:

Si **P506** es EMPLEADOR o PATRONO
 o TRABAJADOR INDEPENDIENTE →

PASE A 516

Caso contrario →

Continúe con 514

INGRESO EN LA OCUPACIÓN PRINCIPAL POR TRABAJO DEPENDIENTE

514. EN EL MES ANTERIOR, ¿CUÁNTO FUE SU INGRESO TOTAL SIN DESCUENTOS, INCLUYENDO HORAS EXTRAS, BONIFICACIONES, PAGO POR CONCEPTO DE REFRIGERIO, MOVILIDAD, COMISIONES, ETC.?

Monetario En Especie
 S/. S/.
 (En enteros) (En enteros)

NO RECIBE PAGO ALGUNO... 1 → **PASE A 530**

INGRESOS EXTRAORDINARIOS

515. EN LOS ÚLTIMOS 12 MESES, DE..... A ¿RECIBIÓ ALGÚN DINERO POR:

	Sí	No	Monto S/ (Enteros)
1. Gratificación de navidad?	1	2	<input type="text"/>
2. Gratificación de fiestas patrias?	1	2	<input type="text"/>
3. Compensación por tiempo de servicios (CTS)?	1	2	<input type="text"/>
4. Otro ingreso extraordinario por trabajo? (Bonificación por últimas vacaciones, escolaridad, reintegros, etc.)	1	2	<input type="text"/>

(Especifique)

PASE A 530

CARACTERÍSTICAS DEL NEGOCIO O EMPRESA

516. LOS MOTIVOS QUE LO IMPULSARON A TENER SU PROPIO NEGOCIO O EMPRESA FUERON:

	Sí	No
1. ¿Experiencia en negocios?	1	2
2. ¿Vocación empresarial?	1	2
3. ¿Dificultades al acceso de un trabajo dependiente?	1	2
4. ¿Mejorar sus ingresos?	1	2
5. ¿Deseo de ser independiente?	1	2
6. ¿Continuar el negocio familiar?	1	2
7. ¿Contaba con capital propio?	1	2
8. ¿Contaba con remesas del extranjero?	1	2
9. Otra?	1	2

(Especifique)

517. ANTES DE INICIAR EL NEGOCIO O EMPRESA, ¿CONTÓ CON ASESORÍA O INFORMACIÓN?

Sí..... 1
No 2 →

PASE A 519

518. ¿LA ASESORÍA O INFORMACIÓN LA RECIBIÓ DE:

	Sí	No
1. Centro de estudios?	1	2
2. Parientes en el Perú?.....	1	2
3. Asociación de comerciantes?	1	2
4. Cámara de comercio?.....	1	2
5. Entidad financiera?	1	2
6. Organismo no gubernamental (ONG)?.....	1	2
7. El Estado?	1	2
(Especifique)		
8. ¿Otro?	1	2
(Especifique)		

519. ¿EL NEGOCIO O EMPRESA TIENE REGISTRO ÚNICO DE CONTRIBUYENTES (RUC)?

Sí..... 1
No 2

520. ¿EN CUÁNTO ESTIMA SU CAPITAL INICIAL? (Considere local, vehículo, maquinaria, dinero, etc.)

Monto
S/.
(En enteros)

521. ¿LA INVERSIÓN INICIAL LA FINANCIÓ A TRAVÉS DE:

	Sí	No
1. Ahorros propios?	1	2
2. Préstamos familiares?.....	1	2
3. Préstamos bancarios?	1	2
4. Remesas del exterior?	1	2
5. Otro?	1	2
(Especifique)		

522. ¿EN CUÁNTO ESTIMA SU CAPITAL ACTUAL: (Considere local, vehículo, maquinaria, dinero, etc.)

Monto
S/.
(En enteros)

INGRESO EN LA OCUPACIÓN PRINCIPAL POR TRABAJO INDEPENDIENTE

523. EN SU OCUPACIÓN PRINCIPAL, ¿CUÁL FUE SU GANANCIA NETA EN EL MES ANTERIOR? (Si sólo recibe ingreso en especie valorícelo y anote en el recuadro)

Monetario **En Especie**
S/. S/.
(En enteros) (En enteros)

PASE A 530

DESOCUPADOS E INACTIVOS

524. LA SEMANA PASADA, ¿HIZO ALGO PARA CONSEGUIR TRABAJO?

Sí 1 →
No 2

PASE A 528

525. ¿QUÉ ESTUVO HACIENDO LA SEMANA PASADA?

(Circule sólo un código)

Hizo trámites, buscó local, gestionó préstamos para establecer su propio negocio 1
Reparando sus activos (local, máquina, equipo)..... 2
Esperando el inicio de un trabajo dependiente (como obrero, empleado o trabajador del hogar) 3
Estudiando..... 4
Quehaceres del hogar 5
Vivía de su pensión 6
Vivía de transferencias u otras rentas.... 7
Enfermo o incapacitado..... 8
Otro 9
(Especifique)

PASE A 529

526. LA SEMANA PASADA, ¿QUERÍA UD. TRABAJAR Y ADEMÁS ESTUVO DISPONIBLE PARA HACERLO?

Sí 1
No 2 →

PASE A 530

527. ¿POR QUÉ NO BUSCÓ TRABAJO? (Circule sólo un código)

No hay trabajo 1
Se cansó de buscar..... 2
Por su edad 3
Falta de experiencia 4
Sus estudios no le permiten 5
Los quehaceres del hogar no le permiten... 6
Razones de salud..... 7
Falta de capital 8
Otro 9
(Especifique)
Ya encontró trabajo 10 →
Si buscó trabajo..... 11

PASE A 530

PASE A 529

528. LA SEMANA PASADA, ¿QUÉ HIZO PARA CONSEGUIR TRABAJO?
(Circule sólo un código)

Consultó:

- Empleador / patrono 1
 Agencia de empleo privado 2
 Sólo amigos, parientes 3
 Sólo leyó avisos 4
 Búsqueda a través de internet 5
 Bolsa pública (Red CIL-ProEmpleo, MINTRA, Municipio) 6
 Otro 7
 (Especifique)

NO HIZO NADA PARA CONSEGUIR TRABAJO 8 →

**PASE
A
530**

529. ¿CUÁNTAS SEMANAS HA ESTADO BUSCANDO TRABAJO, SIN INTERRUPCIONES?

Número de Semanas

PARA PERSONAS DE 18 AÑOS A MÁS DE EDAD

SERVICIOS FINANCIEROS
(Para los ocupados, desocupados e inactivos)

530. EN LOS ÚLTIMOS 12 MESES, ¿HA SIDO USTED CLIENTE O BENEFICIARIO DE ALGUNA ENTIDAD DEL SISTEMA FINANCIERO COMO:

	Sí	No
1. Banco o Financiera?	1	2
2. Edpyme?	1	2
3. Caja municipal?	1	2
4. Cooperativa de ahorro y crédito?	1	2
5. Organismo no gubernamental (ONG)?	1	2
6. Otra?	1	2

(Especifique)

DISCRIMINACIÓN
(Para los ocupados, desocupados e inactivos)

531. ¿USTED HA SIDO OBJETO DE DISCRIMINACIÓN POR:

	Sí	No
1. Su edad?	1	2
2. Su sexo?	1	2
3. Su idioma materno?	1	2
4. Su apariencia?	1	2
5. El centro de estudios de proveniencia?	1	2
6. Otra?	1	2

(Especifique)

PRIMER EMPLEO
(Para los ocupados, desocupados e inactivos)

532. ¿A QUÉ EDAD TUVO USTED SU PRIMER EMPLEO O TRABAJO?

Años cumplidos

NUNCA HA TRABAJADO 1 →

**PASE A
CAP 600**

533. ¿CUÁNTOS MESES LE LLEVÓ ENCONTRAR O INICIAR SU PRIMER EMPLEO O TRABAJO?

Nº Meses

534. SU PRIMER EMPLEO O TRABAJO, ¿ES ACTUALMENTE SU OCUPACIÓN PRINCIPAL?

Sí 1 →

No 2

PASE A CAP 600

535. a) ¿CUÁL ERA LA OCUPACIÓN PRINCIPAL QUE DESEMPEÑÓ EN SU PRIMER EMPLEO?

.....
(Especifique)

b) ¿QUÉ TAREAS REALIZÓ EN SU OCUPACIÓN PRINCIPAL?

.....

 (Especifique)

536. ¿A QUÉ SE DEDICA EL NEGOCIO, ORGANISMO O EMPRESA EN LA QUE UD. TRABAJÓ?

.....
(Especifique)

537. ¿UD. SE DESEMPEÑÓ EN SU PRIMER EMPLEO COMO:
(Lea cada alternativa y circule sólo un código)

Empleador o patrono?1

Trabajador independiente?.....2

Empleado?.....3

Obrero?.....4

Practicante con remuneración?.....5

Practicante sin remuneración?.....6

Trabajador familiar no remunerado?7

Trabajador del hogar?8

Otro? _____ 9

(Especifique)

MOTIVOS POR EL QUE DEJÓ DE TRABAJAR

538. ¿ALGUNA VEZ TUVO QUE DEJAR UN TRABAJO O NEGOCIO POR:

1. *Cuidado de niños?*

<i>Sí</i>	<i>No</i>
------------------	------------------

1	2
---	---

2. *Cuidado de adulto mayor?*

1	2
---	---

3. *Cuidado de persona con discapacidad?*

1	2
---	---

4. *Embarazo?*.....

1	2
---	---

5. *Estudios?*

1	2
---	---

6. Otro? _____

1	2
---	---

(Especifique)

OBSERVACIONES:

600. EMPRENDIMIENTO JUVENIL (Sólo para miembros del hogar de 15 a 29 años de edad)

Persona N°		Nombre :	
		Informante N°	

IDEA DE NEGOCIO

601. ¿QUÉ MIEMBROS DE SU HOGAR TIENEN O HAN TENIDO UN NEGOCIO O EMPRESA:

	Sí	No
1. Sus padres?	1	2
2. Sus hermanos?	1	2
3. Otro miembro del hogar?	1	2

(Especifique)

602. EN LOS PRÓXIMOS 12 MESES, ¿PIENSA USTED INICIAR UN NEGOCIO O EMPRESA?

Sí..... 1

No 2 →

PASE A 610

Actualmente tiene su propio negocio 3 →

PASE A CAP 700

603. LAS PRINCIPALES RAZONES QUE LE IMPULSARÍAN A INICIAR UN NEGOCIO O EMPRESA SON:

	Sí	No
1. ¿Experiencia en negocios?	1	2
2. ¿Vocación empresarial?	1	2
3. ¿Dificultades para acceder a un empleo dependiente?	1	2
4. ¿Mejorar sus ingresos?	1	2
5. ¿Deseo de ser independiente?	1	2
6. ¿Continuar el negocio familiar?	1	2
7. ¿Cuenta con capital propio?	1	2
8. ¿Acceso a los medios de financiación?	1	2
9. ¿Malas condiciones de trabajo en empleo actual?	1	2
10. ¿Otro?	1	2

(Especifique)

604. ¿A QUÉ ACTIVIDAD SE DEDICARÍA EL NEGOCIO O EMPRESA?

(Especifique)

605. PARA CONSTITUIR EL NEGOCIO O EMPRESA, UD. HA RECIBIDO ALGÚN SERVICIO, ASESORÍA O ASISTENCIA COMO:

	Sí	No
1. ¿Crédito / Préstamo / financiación?	1	2
2. ¿Capacitación?	1	2
3. ¿Asesoría contable / financiera?	1	2
4. ¿Asistencia técnica?	1	2
5. ¿Otro?	1	2

(Especifique)

Si todas las respuestas son "No" pase a pregunta 607

606. ¿EL SERVICIO, ASESORÍA O ASISTENCIA, LO RECIBIÓ DE:

	Sí	No
1. Centro de estudios?	1	2
2. Parientes en el Perú?	1	2
3. Asociación de comerciantes?	1	2
4. Cámara de comercio?	1	2
5. Entidad financiera?	1	2
6. Organismo no gubernamental (ONG)?	1	2
7. El Estado?	1	2

(Especifique)

8. ¿Otro?

(Especifique)

607. ¿DISPONE USTED DE LOS MEDIOS ECONÓMICOS PARA IMPLEMENTAR EL NEGOCIO O EMPRESA?

Sí 1

No 2

608. ¿TIENE USTED LA EXPERIENCIA ADECUADA EN EL NEGOCIO O EMPRESA QUE DESEA INICIAR?

Sí 1

No 2

609. LA SITUACIÓN EN QUE SE ENCUENTRA SU IDEA DE NEGOCIO ES:

(Lea cada alternativa y circule sólo un código)

¿Tomó la decisión pero aún no sabe bien como hacerlo? 1

¿Tomó la decisión y está averiguando como hacerlo? 2

¿Está implementando el negocio o empresa? 3

¿Otro? 4

(Especifique)

TRAYECTORIA EMPRENDEDORA

610. ¿HA TENIDO UN NEGOCIO O EMPRESA EN EL PASADO QUE FUNCIONÓ MÁS DE UN MES?

Sí 1

No 2 →

PASE A CAP. 700

611. ¿EL NEGOCIO O EMPRESA QUE TUVO FUE SU PRIMER TRABAJO?

Sí 1

No 2

700. EXPECTATIVA MIGRATORIA Y EXPERIENCIA INTERNACIONAL
(Sólo para miembros del hogar de 15 a 29 años de edad)

Persona N°		Nombre :		Informante N°	
------------	--	----------	--	---------------	--

EXPECTATIVA MIGRATORIA	EXPERIENCIA INTERNACIONAL																											
<p>701. ¿TIENE EXPECTATIVAS DE VIVIR EN OTRO PAÍS?</p> <p>Sí..... 1</p> <p>No 2 → PASE A 706</p>	<p>707. ¿USTED HA VIVIDO EN EL EXTRANJERO DE 2 MESES A MÁS?</p> <p>Sí 1</p> <p>No 2 → CONCLUYA LA ENTREVISTA CON ESTA PERSONA</p>																											
<p>702. ¿TIENE PLANIFICADO SALIR DEL PAÍS EN LOS PRÓXIMOS 3 AÑOS?</p> <p>Sí..... 1</p> <p>No 2 → PASE A 706</p>	<p>708. ¿CUÁL FUE EL ÚLTIMO PERIODO QUE VIVIÓ EN EL EXTRANJERO?</p> <table style="width:100%"> <tr> <td style="width:15%;"></td> <td style="width:15%; text-align: center;">Mes</td> <td style="width:15%; text-align: center;">Año</td> <td style="width:15%;"></td> <td style="width:15%; text-align: center;">Mes</td> <td style="width:15%; text-align: center;">Año</td> </tr> <tr> <td>Desde</td> <td></td> <td></td> <td>Hasta</td> <td></td> <td></td> </tr> </table>		Mes	Año		Mes	Año	Desde			Hasta																	
	Mes	Año		Mes	Año																							
Desde			Hasta																									
<p>703. ¿A QUÉ PAÍS?</p> <p>País</p>	<p>709. EL ASESORAMIENTO O CAPACITACIÓN PARA GESTIONAR SU VIAJE AL EXTRANJERO, ¿LO RECIBIÓ PRINCIPALMENTE DEL:</p> <table style="width:100%"> <thead> <tr> <th></th> <th style="width:5%; text-align: center;">Sí</th> <th style="width:5%; text-align: center;">No</th> </tr> </thead> <tbody> <tr> <td>1. Estado?</td> <td style="text-align: center;">1</td> <td style="text-align: center;">2</td> </tr> <tr> <td>2. Organismo no gubernamental (ONG)?.....</td> <td style="text-align: center;">1</td> <td style="text-align: center;">2</td> </tr> <tr> <td>3. Organismo multilateral (ONU)?.....</td> <td style="text-align: center;">1</td> <td style="text-align: center;">2</td> </tr> <tr> <td>4. Embajada, Consulado?.....</td> <td style="text-align: center;">1</td> <td style="text-align: center;">2</td> </tr> <tr> <td>5. Parientes en el Perú?</td> <td style="text-align: center;">1</td> <td style="text-align: center;">2</td> </tr> <tr> <td>6. Parientes en el extranjero?.....</td> <td style="text-align: center;">1</td> <td style="text-align: center;">2</td> </tr> <tr> <td>7. Empresa privada?.....</td> <td style="text-align: center;">1</td> <td style="text-align: center;">2</td> </tr> <tr> <td>8. Otro? (Especifique)</td> <td style="text-align: center;">1</td> <td style="text-align: center;">2</td> </tr> </tbody> </table>		Sí	No	1. Estado?	1	2	2. Organismo no gubernamental (ONG)?.....	1	2	3. Organismo multilateral (ONU)?.....	1	2	4. Embajada, Consulado?.....	1	2	5. Parientes en el Perú?	1	2	6. Parientes en el extranjero?.....	1	2	7. Empresa privada?.....	1	2	8. Otro? (Especifique)	1	2
	Sí	No																										
1. Estado?	1	2																										
2. Organismo no gubernamental (ONG)?.....	1	2																										
3. Organismo multilateral (ONU)?.....	1	2																										
4. Embajada, Consulado?.....	1	2																										
5. Parientes en el Perú?	1	2																										
6. Parientes en el extranjero?.....	1	2																										
7. Empresa privada?.....	1	2																										
8. Otro? (Especifique)	1	2																										
<p>704. ¿ACTUALMENTE SE ENCUENTRA REALIZANDO ALGÚN TRÁMITE PARA VIAJAR AL EXTRANJERO?</p> <p>Sí..... 1</p> <p>No 2</p>	<p>710. ¿CUÁL FUE EL PAÍS A DONDE VIAJÓ LA ÚLTIMA VEZ?</p> <p>País</p>																											
<p>705. ¿CUÁL ES LA RAZÓN PRINCIPAL POR LA QUE USTED PIENSA SALIR DEL PAÍS? (Circule sólo un código)</p> <p>Por desempleo actual..... 1</p> <p>Por mejora económica..... 2</p> <p>Por contrato de trabajo..... 3</p> <p>Por motivos de estudio..... 4</p> <p>Por motivos familiares..... 5</p> <p>Por inseguridad ciudadana..... 6</p> <p>Otro 7 (Especifique)</p>	<p>711. ¿QUÉ HACÍA EN.....? (Circule sólo un código) (País)</p> <p>Sólo trabajaba 1</p> <p>Estudiaba y trabajaba..... 2</p> <p>Sólo estudiaba..... 3</p> <p>Otro 4 } PASE A 719 (Especifique)</p>																											
<p>706. ¿QUÉ IDIOMAS EXTRANJEROS HABLA? (Circule uno o más códigos)</p> <p>Inglés 1</p> <p>Francés..... 2</p> <p>Portugués 3</p> <p>Italiano 4</p> <p>Alemán..... 5</p> <p>Otro idioma 6 (Especifique)</p> <p>NINGUNO..... 7</p>	<p>712. ¿CUÁNTAS HORAS SEMANALES TRABAJÓ EN.....? (País)</p> <div style="border: 1px solid black; width: 100px; height: 20px; margin: 0 auto;"></div> <p align="center">N° de Horas</p>																											

<p>713. a) ¿CUÁL ES LA OCUPACIÓN PRINCIPAL QUE DESEMPEÑÓ EN.....? (País)</p> <p>_____</p> <p style="text-align: center;">(Especifique)</p> <p>b) ¿QUÉ TAREAS REALIZÓ EN SU OCUPACIÓN PRINCIPAL?</p> <p>_____</p> <p>_____</p> <p style="text-align: center;">(Especifique)</p>	<p>716. CUANDO TRABAJÓ EN, ¿ENVIÓ DINERO A: (País)</p> <table border="1" style="margin-left: auto; margin-right: auto; border-collapse: collapse; text-align: center;"> <tr> <th style="padding: 2px 5px;">Sí</th> <th style="padding: 2px 5px;">No</th> </tr> <tr> <td style="padding: 2px 5px;">1</td> <td style="padding: 2px 5px;">2</td> </tr> <tr> <td style="padding: 2px 5px;">1</td> <td style="padding: 2px 5px;">2</td> </tr> </table> <p style="text-align: center;">↓</p> <div style="border: 1px solid black; padding: 2px; text-align: center; background-color: #f0f0f0;"> Si todas las respuestas son "No" pase a pregunta 719 </div> <p>717. ¿CON QUÉ FRECUENCIA ENVIÓ DINERO? (Circule sólo un código)</p> <p>Quincenal 1 Cada 3 meses.....4</p> <p>Mensual 2 Cada 6 meses.....5</p> <p>Cada 2 meses 3 Una vez al año6</p> <p>Otro periodo 7</p> <p style="text-align: center;">(Especifique)</p> <p>718. ¿CUÁL ES LA CANTIDAD DE DINERO QUE ENVIÓ LA ÚLTIMA VEZ?</p> <p style="text-align: center;">Monto</p> <div style="border: 1px solid black; width: 100px; height: 20px; margin: 0 auto;"></div> <p style="text-align: center;">(En enteros)</p> <p>INDIQUE EL TIPO DE MONEDA</p> <p>Dólares americanos..... 1</p> <p>Euros 2</p> <p>Otro tipo de moneda 3</p> <p style="text-align: center;">(Especifique)</p> <p>719. SU SITUACIÓN DE RESIDENCIA EN, ERA: (País)</p> <p>¿Legal?..... 1</p> <p>¿Ilegal?..... 2</p>	Sí	No	1	2	1	2
Sí	No						
1	2						
1	2						
<p>714. ¿A QUÉ SE DEDICA EL NEGOCIO, ORGANISMO O EMPRESA EN LA QUE TRABAJÓ?</p> <p>_____</p> <p style="text-align: center;">(Especifique)</p>	<p>715. ¿CUÁNTO ERA SU INGRESO MENSUAL?</p> <p style="text-align: center;">Monto</p> <div style="border: 1px solid black; width: 100px; height: 20px; margin: 0 auto;"></div> <p style="text-align: center;">(En enteros)</p> <p>INDIQUE EL TIPO DE MONEDA</p> <p>Dólares americanos..... 1</p> <p>Euros 2</p> <p>Otro tipo de moneda 3</p> <p style="text-align: center;">(Especifique)</p>						

OBSERVACIONES	
----------------------	--

USO EXCLUSIVO DE LA ENCUESTADORA													
Resultado de la Entrevista con el Informante:	<table style="width: 100%;"> <tr> <td style="width: 25%;">Completa 1</td> <td style="width: 25%;">Incompleta2</td> <td style="width: 25%;">Rechazo.....3</td> <td style="width: 25%;">Ausente.....4</td> </tr> </table> <div style="border: 1px solid black; padding: 5px; margin-top: 5px;"> <p style="text-align: center;">¿Por qué motivo?</p> <table style="width: 100%;"> <tr> <td style="width: 50%;">Viaje 1</td> <td style="width: 50%;">No dispone de tiempo5</td> </tr> <tr> <td>Trabajo 2</td> <td>No le importa dar información 6</td> </tr> <tr> <td>Cansancio/aburrimiento ... 3</td> <td></td> </tr> <tr> <td>Familiares lo niegan 4</td> <td>Otro 7</td> </tr> </table> <p style="text-align: center;">(Especifique)</p> </div>	Completa 1	Incompleta2	Rechazo.....3	Ausente.....4	Viaje 1	No dispone de tiempo5	Trabajo 2	No le importa dar información 6	Cansancio/aburrimiento ... 3		Familiares lo niegan 4	Otro 7
Completa 1	Incompleta2	Rechazo.....3	Ausente.....4										
Viaje 1	No dispone de tiempo5												
Trabajo 2	No le importa dar información 6												
Cansancio/aburrimiento ... 3													
Familiares lo niegan 4	Otro 7												